

Ad. 14

URZĄD MIEJSKI

w Łobeziu

BIURO RADY MIEJSKIEJ

ul. Niezłoty Łobez 13, 73-150 Łobez

tel. 91 397 46 42

24 p. 28.02.2022 r.



**SPRAWOZDANIE**  
**Z REALIZACJI GMINNEGO PROGRAMU PROFILAKTYKI**  
**I ROZWIĄZYWANIA PROBLEMÓW ALKOHOLOWYCH**  
**ORAZ PRZECIWDZIAŁANIA NARKOMANII**  
**ZA ROK 2021**

Łobez, luty 2022 r.

## **WPROWADZENIE**

- ROZDZIAŁ I Sprzedaż napojów alkoholowych w Gminie Łobez**
- ROZDZIAŁ II Realizacja zadań w zakresie profilaktyki i rozwiązywania problemów alkoholowych oraz przeciwdziałania narkomanii**
- ROZDZIAŁ III Instytucje i organizacje zajmujące się profilaktyką i rozwiązywaniem problemów alkoholowych, przeciwdziałaniem narkomanii na terenie Gminy Łobez**
- ROZDZIAŁ IV Sprawozdanie z działalności instytucji i organizacji zajmujących się profilaktyką i rozwiązywaniem problemów alkoholowych, przeciwdziałaniem narkomanii na terenie Gminy Łobez**
- ROZDZIAŁ V Sprawozdanie z realizacji zadań w zakresie profilaktyki i rozwiązywania problemów alkoholowych oraz przeciwdziałania narkomanii w roku 2021**

## WPROWADZENIE

Spośród problemów społecznych te związane z alkoholizmem, narkomanią i środkami psychoaktywnymi są jednym z trudniejszych do rozwiązania. Wynika to z kosztów społecznych i ekonomicznych, jakie ponoszą nie tylko osoby uzależnione, ale i całe społeczeństwo. Nadużywanie alkoholu i zażywanie środków psychoaktywnych powoduje wiele szkód społecznych takich jak: zakłócanie bezpieczeństwa publicznego, przestępczość, wypadki samochodowe, przemoc w rodzinie, ubóstwo i bezrobocie.

Profilaktyka i rozwiązywanie problemów związanych z nadużywaniem alkoholu i zażywaniem środków psychoaktywnych należą do zadań własnych gminy. Zadanie to realizowane jest poprzez coroczny program profilaktyki i rozwiązywania problemów alkoholowych oraz przeciwdziałania narkomanii. Realizacja zadań prowadzona w postaci Gminnego Programu Profilaktyki i Rozwiązywania Problemów Alkoholowych oraz Przeciwdziałania Narkomanii uwzględnia cele operacyjne dotyczące profilaktyki i rozwiązywania problemów alkoholowych, które są określone i zgodne z Narodowym Programem Zdrowia na lata 2021 – 2025.

Realizacja Gminnego Programu Profilaktyki i Rozwiązywania Problemów Alkoholowych oraz Przeciwdziałania Narkomanii przyczyniają się do ograniczania dostępności i spożycia napojów alkoholowych, zażywania substancji psychoaktywnych, działania na rzecz trzeźwości, przeciwdziałania powstawaniu i usuwaniu następstw nadużywania alkoholu i zażywania narkotyków.

*"Organy administracji rządowej oraz jednostki samorządu terytorialnego są zobowiązane do podejmowania działań zmierzających do ograniczenia spożywania napojów alkoholowych oraz zmiany struktury ich spożycia, inicjowania i wspierania przedsięwzięć mających na celu zmianę obyczajów w zakresie sposobu spożywania tych napojów, działania na rzecz trzeźwości w miejscu pracy, przeciwdziałania powstawaniu i usuwaniu następstw nadużywania alkoholu, a także wspierania w tym zakresie organizacji społecznych i zakładów pracy."*

Zadania te są wykonywane poprzez odpowiednie kształtowanie polityki społecznej, w szczególności:

- 1) tworzenie warunków sprzyjających realizacji potrzeb, których zaspokajanie motywuje do powstrzymania się od spożywania alkoholu,
- 2) działalność wychowawczą i informacyjną,
- 3) ustalenie odpowiedniego poziomu i właściwej struktury produkcji napojów alkoholowych przeznaczonych do spożycia w kraju,
- 4) ograniczenie dostępności alkoholu,
- 5) leczenie, rehabilitację i reintegrację osób uzależnionych od alkoholu,
- 6) zapobieganie negatywnym następstwom nadużywania alkoholu i ich usuwanie,

- 7) przeciwdziałanie przemocy w rodzinie,
- 8) wspieranie zatrudnienia socjalnego poprzez finansowanie centrów integracji społecznej.

Rok 2020 i 2021 został zdominowany przez stan epidemii COVID-19, co skutkowało wprowadzeniem ustawy z dnia 2 marca 2020 roku o szczególnych rozwiązaniach związanych z zapobieganiem, przeciwdziałaniem i zwalczaniem COVID-19, innych chorób zakaźnych oraz wywołanych nimi sytuacji kryzysowych. W związku z koniecznością realizacji obowiązku zachowania dystansu społecznego i związanymi z tym obostrzeniami, zmianie uległo funkcjonowanie różnych instytucji i placówek, w tym miejsc pomocy dla osób uzależnionych, współuzależnionych i potrzebujących wsparcia.

## **ZADANIA GMINY W ZAKRESIE PROFILAKTYKI I ROZWIĄZYWANIA PROBLEMÓW ALKOHOLOWYCH**

Ustawa z dnia 26 października 1982 roku o wychowaniu w trzeźwości i przeciwdziałaniu alkoholizmowi (t.j. Dz. U. z 2021 r. poz. 1119 z późn. zm.) nakłada szereg obowiązków na instytucje i organizacje, a przede wszystkim na organy administracji rządowej i jednostki samorządu terytorialnego.

*Do zadań własnych gminy związanych z profilaktyką i rozwiązywaniem problemów alkoholowych (art. 4<sup>1</sup> ust 1 ustawy) należy:*

- 1) zwiększanie dostępności pomocy terapeutycznej i rehabilitacyjnej dla osób uzależnionych od alkoholu,
- 2) udzielanie rodzinom, w których występują problemy alkoholowe pomocy psychospołecznej, terapeutycznej i prawnej a w szczególności ochrony przed przemocą w rodzinie,
- 3) prowadzenie profilaktycznej działalności informacyjnej i edukacyjnej w zakresie rozwiązywania problemów alkoholowych i przeciwdziałania narkomanii, a w szczególności dla dzieci i młodzieży, w tym prowadzenie pozalekcyjnych zajęć sportowych, a także działań na rzecz dożywiania dzieci uczestniczących w pozalekcyjnych programach opiekuńczo - wychowawczych i socjoterapeutycznych,
- 4) wspomaganie działalności instytucji, stowarzyszeń i osób fizycznych, służącej rozwiązywaniu problemów alkoholowych,
- 5) podejmowanie interwencji w związku z naruszeniem przepisów określonych w art. 13<sup>1</sup> i 15 ustawy (*dot. reklamy i promocji oraz zakazu sprzedaży napojów alkoholowych*) oraz występowanie przed sądem w charakterze oskarżyciela publicznego,
- 6) wspieranie zatrudnienia socjalnego poprzez organizowanie i finansowanie centrów integracji społecznej.

## ZADANIA GMINY W ZAKRESIE PRZECIWDZIAŁANIA NARKOMANII

Zasady i tryb postępowania w zakresie przeciwdziałania narkomanii oraz zadania i uprawnienia organów administracji rządowej i jednostek samorządu terytorialnego, a także innych podmiotów w zakresie przeciwdziałania naruszeniom prawa dotyczącego obrotu, wytwarzania, przetwarzania, przerobu i posiadania substancji, których używanie może prowadzić do narkomanii określa ustawa z dnia 29 lipca 2005 r. o przeciwdziałaniu narkomanii (t.j. Dz. U. z 2020 r. poz. 2050 z późn. zm.)

*Zadania własne gminy w zakresie przeciwdziałania narkomanii obejmują (art.10 ustawy):*

- 1) zwiększanie dostępności pomocy terapeutycznej i rehabilitacyjnej dla osób uzależnionych i osób zagrożonych uzależnieniem,
- 2) udzielenie rodzinom, w których występują problemy narkomanii, pomocy psychospołecznej, terapeutycznej i prawnej,
- 3) prowadzenie profilaktycznej działalności informacyjnej, edukacyjnej oraz szkoleniowej w zakresie rozwiązywania problemów narkomanii, w szczególności dla dzieci i młodzieży, w tym prowadzenie zajęć sportowo-rekreacyjnych dla uczniów, a także działań na rzecz dożywiania dzieci uczestniczących w pozalekcyjnych programach opiekuńczo-wychowawczych i socjoterapeutycznych,
- 4) wspomaganie działań instytucji, organizacji pozarządowych i osób fizycznych, służących rozwiązywaniu problemów narkomanii,
- 5) pomoc społeczna osobom uzależnionym i rodzinom osób uzależnionych, dotkniętym ubóstwem i wykluczeniem społecznym i integrowanie ze środowiskiem lokalnym tych osób z wykorzystaniem pracy socjalnej i kontraktu socjalnego.

Zadania własne gminy związane z profilaktyką i rozwiązywaniem problemów alkoholowych, a także w zakresie przeciwdziałania narkomanii są realizowane z uwzględnieniem konieczności zapewnienia dostępności, zgodnie z koncepcją projektowania uniwersalnego, określoną w art. 2 Konwencji o prawach osób niepełnosprawnych, sporządzonej w Nowym Jorku dnia 13 grudnia 2006 r. (Dz. U. z 2012 r. poz. 1169 z późn. zm.) oraz potrzebami osób z różnymi niepełnosprawnościami określonymi w Narodowym Programie Zdrowia na lata 2021 - 2025.

## REALIZATORZY GMINNEGO PROGRAMU PROFILAKTYKI I ROZWIĄZYWANIA PROBLEMÓW ALKOHOLOWYCH ORAZ PRZECIWDZIAŁANIA NARKOMANII

- 1) Gminna Komisja Rozwiązywania Problemów Alkoholowych w Łobzie w zakresie:
  - a) inicjowania i koordynowania polityki Gminy Łobez wobec problemów uzależnień, w tym od alkoholu i środków psychoaktywnych,
  - b) motywowania osób nadużywających alkoholu i substancji psychoaktywnych do podjęcia leczenia odwykowego,
  - c) podejmowania interwencji w związku z naruszeniem przepisów określonych w art. 13<sup>1</sup> i 15 ustawy (*dot. reklamy i promocji oraz zakazu sprzedaży napojów alkoholowych*) oraz występowanie przed sądem w charakterze oskarżyciela publicznego.
- 2) Urząd Miejski w zakresie merytorycznego wykonania zadań wynikających z Gminnego Programu Profilaktyki i Rozwiązywania Problemów Alkoholowych oraz Przeciwdziałania Narkomanii.
- 3) Inne podmioty, którym mogą być zlecane zadania wynikające z Gminnego Programu Profilaktyki i Rozwiązywania Problemów Alkoholowych oraz Przeciwdziałania Narkomanii (Komenda Powiatowa Policji, Centrum Integracji Społecznej, Miejsko-Gminny Ośrodek Pomocy Społecznej, Towarzystwo Przyjaciół Dzieci, organizacje i stowarzyszenia sportowe, kulturalne i społeczne).

## ROZDZIAŁ I

### SPRZEDAŻ NAPOJÓW ALKOHOLOWYCH W GMINIE ŁOBEZ

1. Ilość punktów sprzedaży napojów alkoholowych A, B, C<sup>1</sup> (bez podziału na sprzedaż napojów przeznaczonych do spożycia w miejscu sprzedaży oraz do spożycia poza miejscem sprzedaży) w Gminie Łobez z podziałem na lata oraz na ich sprzedaż brutto w PLN:

rok	średnia ilość grup (A,B,C) w punktach sprzedaży <sup>1</sup>	średnia ilość punktów sprzedaży <sup>2</sup>	ilość mieszkańców (stan na koniec roku kalendarzowego)		sprzedaż napojów alkoholowych brutto w PLN			
			ogółem	w tym pełnoletnich	w grupie „A”	w grupie „B”	w grupie „C”	łącznie
2021	115	44	12741	10511	7 102 890,57	1 313 952,62	7 143 062,11	15 559 905,30
2020	114	50	12925	10674	7 576 974,79	1 561 260,87	6 789 182,33	15 927 417,99
2019	109	52	13073	10821	8 003 124,60	1 209 587,49	6 962 991,73	16 175 703,82
2018	111	56	13266	10978	7 658 931,75	1 200 155,32	6 309 802,86	15 168 889,93
2017	135	58	13429	11105	7 846 034,92	1 219 297,08	6 451 556,66	15 516 888,66
2016	138	58	13289	11208	7 612 906,08	1 038 810,51	5 704 572,74	14 356 289,33
2015	154	60	13315	11301	7 941 512,77	1 164 132,93	5 480 183,24	14 585 828,94
2014	138	56	13411	11388	8 076 030,59	1 121 748,49	5 283 596,70	14 481 375,78
2013	156	61	13485	-	-	-	-	13 795 342,86
2012	164	77	14155	-	-	-	-	12 601 675,11
2011	146	69	14274	-	-	-	-	13 397 694,18
2010	149	73	14319	-	-	-	-	10 632 255,28

<sup>1</sup> A – o zawartości do 4,5% alkoholu oraz na piwo,  
B – o zawartości powyżej 4,5% do 18% alkoholu, z wyjątkiem piwa,  
C – o zawartości powyżej 18% alkoholu.

<sup>2</sup> Ze względu na płynną ilość punktów w ciągu roku, podana została średnia w danym roku (A, B, C)

### Łączna wartość sprzedaży napojów alkoholowych w Gminie Łobez w latach 2014-2021

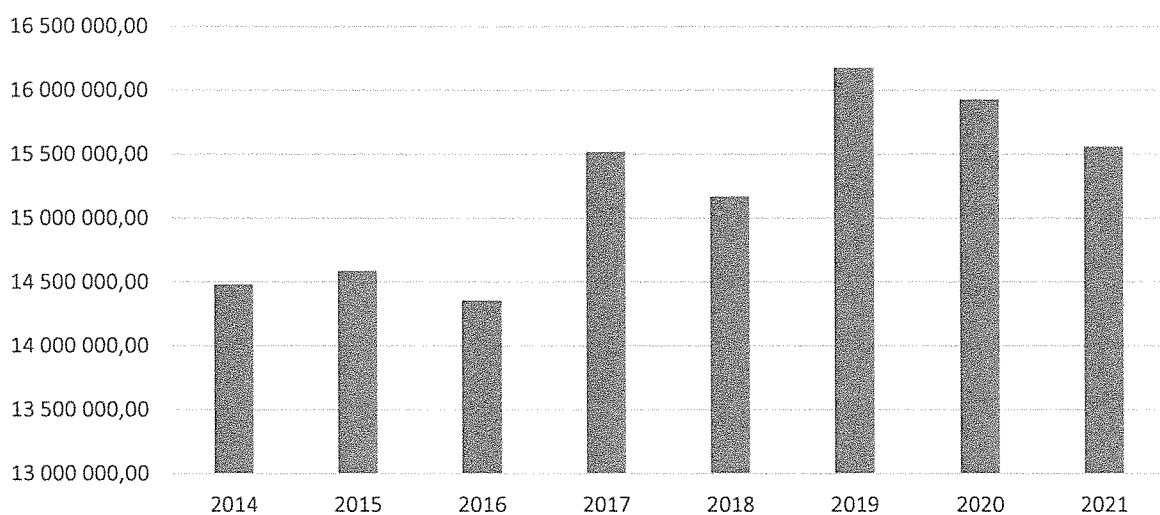

### Wartość sprzedaży napojów alkoholowych z podziałem na grupy A, B, C w Gminie Łobez w latach 2014-2021

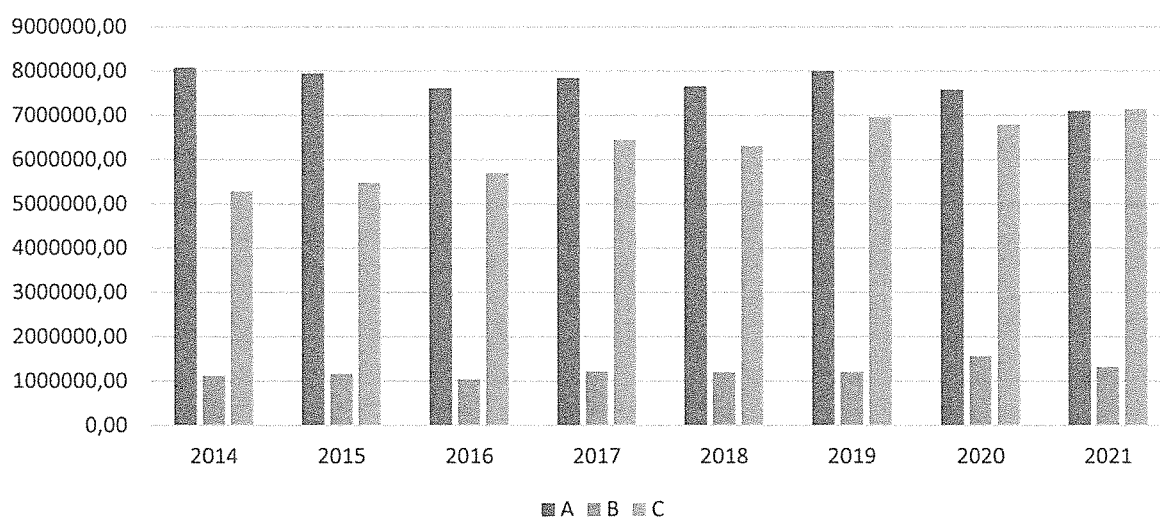

### Średnia ilość punktów sprzedaży napojów alkoholowych w Gminie Łobez w latach 2014 -2020

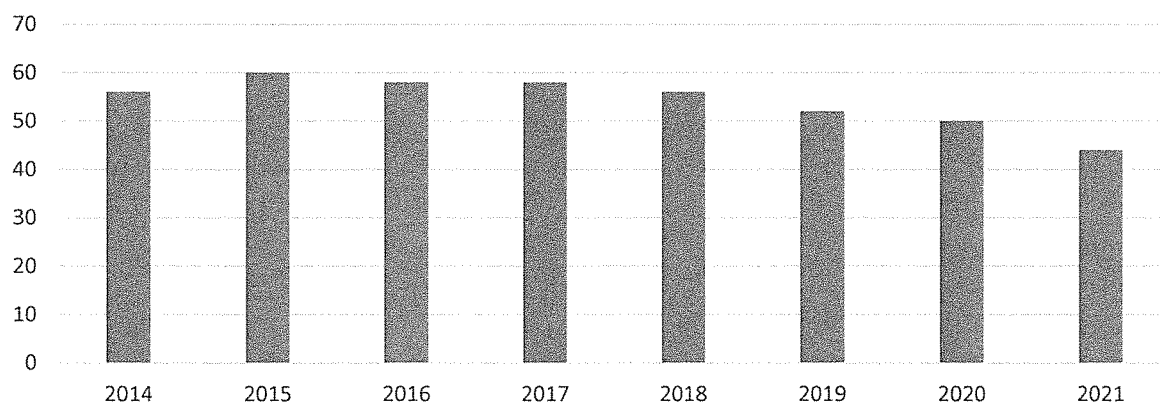



2. Średnia ilość grup sprzedawanych alkoholi (A, B, C) w punktach sprzedaży napojów alkoholowych oraz z podziałem punktów sprzedaż napojów przeznaczonych do spożycia w miejscu sprzedaży (*gastronomia*) oraz do spożycia poza miejscem sprzedaży (*sklepy*) a także zezwolenia na sprzedaż napojów alkoholowych dla przedsiębiorców, których działalność polega na organizacji przyjęć (tzw. zezwolenia *cateringowe*):

sprzedaż napojów przeznaczonych:		2021	2020	2019	2018	2017	2016	2015	2014
A	do spożycia w miejscu sprzedaży ( <i>gastronomia</i> )	9	12	11	11	14	12	15	16
	do spożycia poza miejscem sprzedaży ( <i>sklepy</i> )	34	34	34	36	43	45	49	47
	organizacja przyjęć ( <i>zezwolenie cateringowe</i> )	-	-	-	-	1	-	-	-
B	do spożycia w miejscu sprzedaży ( <i>gastronomia</i> )	4	3	2	2	4	40	6	5
	do spożycia poza miejscem sprzedaży ( <i>sklepy</i> )	33	32	32	32	37	40	44	42
	organizacja przyjęć ( <i>zezwolenie cateringowe</i> )	-	-	-	-	-	-	-	-
C	do spożycia w miejscu sprzedaży ( <i>gastronomia</i> )	5	6	4	4	6	5	5	4
	do spożycia poza miejscem sprzedaży ( <i>sklepy</i> )	29	27	26	26	30	32	35	31
	organizacja przyjęć ( <i>zezwolenie cateringowe</i> )	-	-	-	-	-	-	-	-

3. Ilość pełnoletnich mieszkańców Gminy Łobez przypadająca na jeden punkt sprzedaży napojów alkoholowych:

rok	2014	2015	2016	2017	2018	2019	2020	2021
ilość pełnoletnich mieszkańców na punkt sprzedaży	203,36	188,35	193,24	191,47	196,04	208,10	213,48	238,89

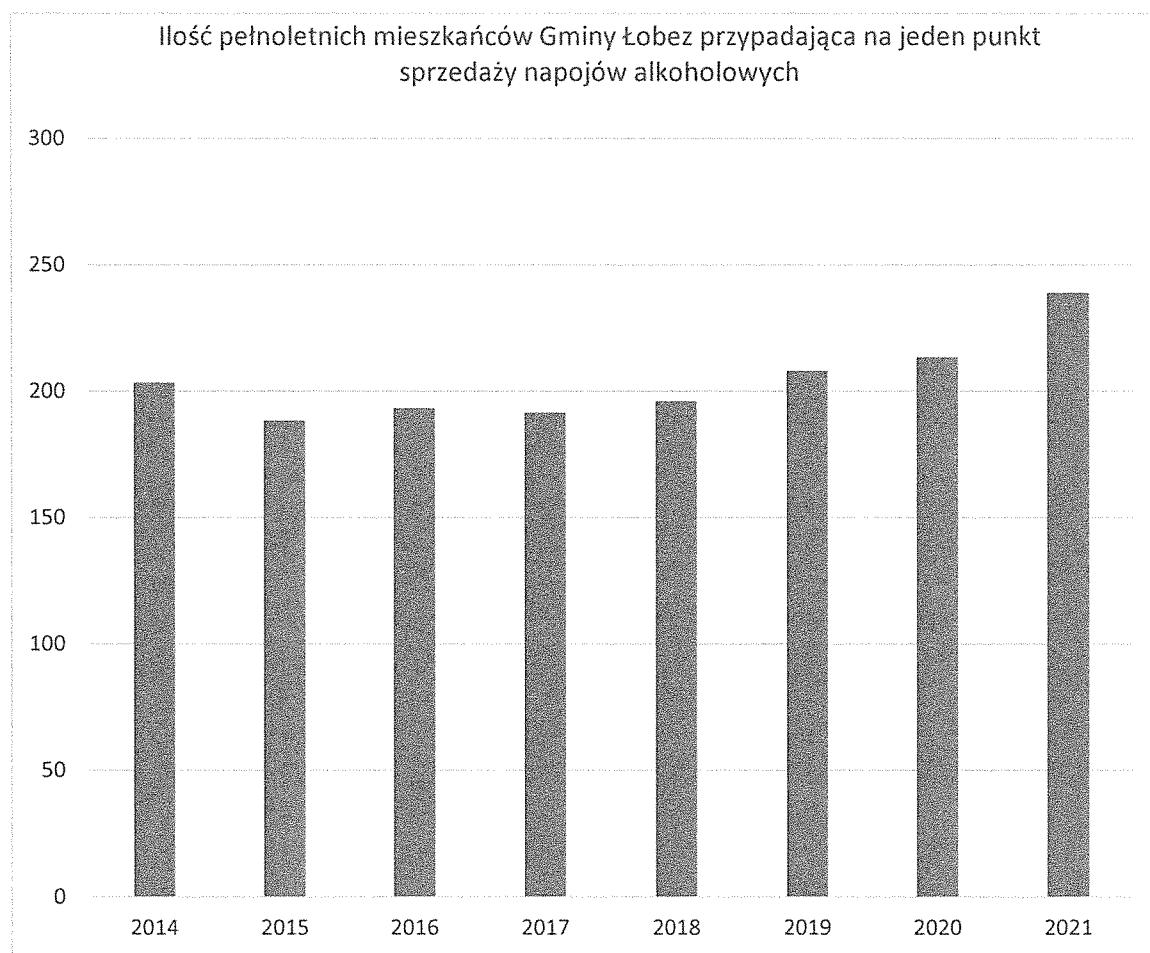

4. Spożycie napojów alkoholowych w przeliczeniu na jednego pełnoletniego mieszkańca Gminy Łobez w PLN:

rok	wartość zakupionego alkoholu na jednego pełnoletniego mieszkańca w PLN
2021	1480,34
2020	1 492,17
2019	1 494,84
2018	1 374,43
2017	1 397,29
2016	1 280,90
2015	1 290,67
2014	1 271,63

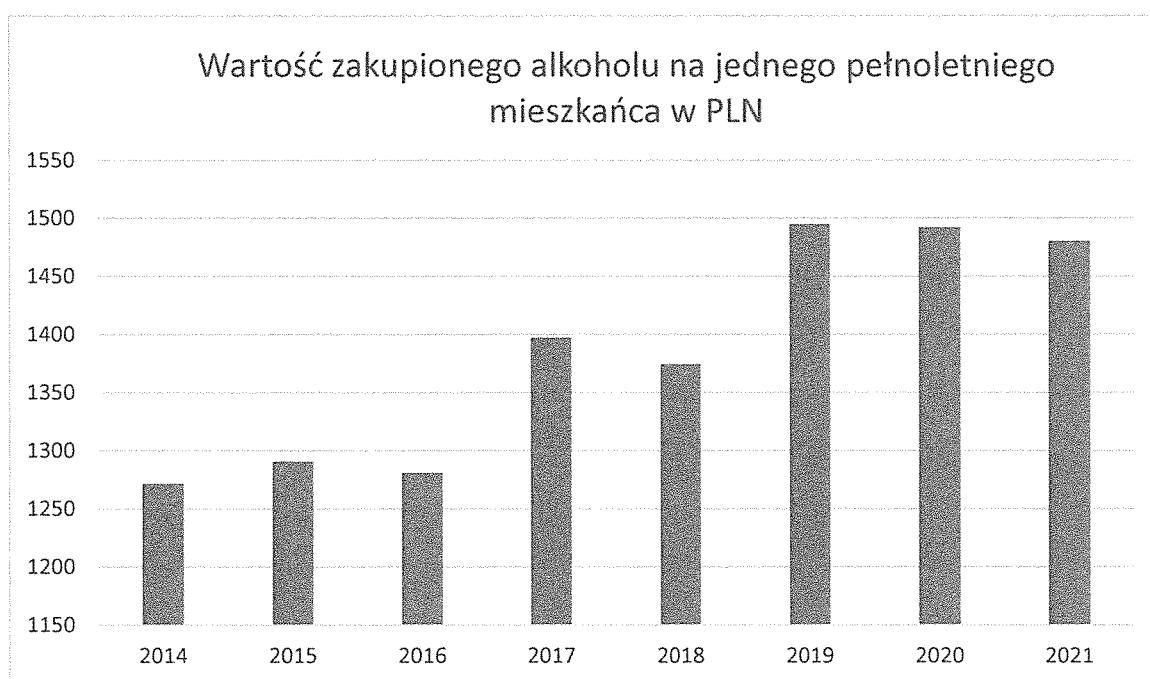

Analizując statystyki wynika, że wartość sprzedaży detalicznej mocnych alkoholi w Polsce w 2021 r. to ok. 21,4 mld zł (w 2020 ok 21,1 mld zł), wyrobów winiarskich ok. 6,1 mld zł, (w 2012 ok 6,2 mld zł), a piwa ok. 26,9 mld zł (w 2020 ok 26,4 mld zł). Razem ok. 54,4 mld zł.

Na terenie kraju, ze statystyk w oparciu o sprawozdania z realizacji Gminnych Programów Profilaktyki i Rozwiązywania Problemów Alkoholowych oraz Przeciwdziałania Narkomanii za lata 2020 i 2021 oraz oświadczeń sprzedawców z innych gmin, dorosły mieszkaniec gminy przeznaczył na zakup alkoholu w 2020 r. średnio ponad 1,65 tys. zł, zaś za rok 2021 dane nie są jeszcze znane. Niestety wartość ta nie jest miarodajna, gdyż tylko ok. 10 % gmin w sprawozdaniach z Programów Profilaktyki i Rozwiązywania Problemów Alkoholowych oraz Przeciwdziałania Narkomani umieszcza tego typu wyliczenia i analizy.

Z danych zawartych w powyższych tabelach i wykresach wynika, że w Gminie Łobez w roku 2020 statystycznie każdy pełnoletni mieszkaniec przeznaczył rocznie 1 492,17 zł, a 1480,34 zł w roku 2021. Niewątpliwie podstawowym czynnikiem mającym wpływ na te dane ma spadek demograficzny występujący na naszym terenie oraz zróżnicowana ilość punktów sprzedaży napojów alkoholowych w gminie w danych latach oraz w 2021 r. a także ograniczenia związane z epidemią COVID-19.

Większość przedsiębiorców do oświadczeń o wysokości sprzedaży napojów alkoholowych załącza raport fiskalny lub wydruk z licencjonowanego programu dotyczący sprzedaży alkoholu w danym punkcie, tym samym w niniejszej analizie dotyczącej wartości sprzedaży alkoholu w Gminie Łobez w latach 2014 – 2021, są miarodajne.

Zgodnie z Uchwałą Nr XLI/344/2018 Rady Miejskiej w Łobzie z dnia 28 czerwca 2018 roku w sprawie ustalenia maksymalnej liczby zezwoleń na sprzedaż napojów alkoholowych na terenie Gminy Łobez oraz zasad usytuowania miejsc sprzedaży i podawania napojów alkoholowych<sup>3</sup>, uchwalono:

1. maksymalne liczby zezwoleń na sprzedaż napojów alkoholowych przeznaczonych do spożycia poza miejscem sprzedaży:
  - 1) 45 zezwoleń na sprzedaż napojów alkoholowych do 4,5 % zawartości alkoholu oraz piwa,
  - 2) 45 zezwoleń na sprzedaż napojów alkoholowych powyżej 4,5 % do 18 % zawartości alkoholu (z wyjątkiem piwa),
  - 3) 35 zezwoleń na sprzedaż napojów alkoholowych powyżej 18 % zawartości alkoholu;
2. maksymalne liczby zezwoleń na sprzedaż napojów alkoholowych przeznaczonych do spożycia w miejscu sprzedaży:
  - 1) 20 zezwoleń na sprzedaż napojów alkoholowych do 4,5 % zawartości alkoholu oraz piwa,
  - 2) 10 zezwoleń na sprzedaż napojów alkoholowych powyżej 4,5 % do 18 % zawartości alkoholu (z wyjątkiem piwa),
  - 3) 10 zezwoleń na sprzedaż napojów alkoholowych powyżej 18 % zawartości alkoholu.

W 2021 r. na podstawie art. 31z zca ust. 1 i 2 ustawy z 2 marca 2020 r. o szczególnych rozwiązaniach związanych z zapobieganiem, przeciwdziałaniem i zwalczaniem COVID-19, innych chorób zakaźnych oraz wywołanych nimi sytuacji kryzysowych (Dz. U. z 2020 r. poz. 1842 z późn. zm.) podjęto Uchwałą Nr XXXV/233/2021 Rady Miejskiej w Łobzie z dnia 25 lutego 2021 r. w sprawie zwolnienia przedsiębiorców z części opłaty należnej za 2021 r. za korzystanie z zezwoleń na sprzedaż napojów alkoholowych (Dz. Urz. Woj.

---

<sup>3</sup> dotyczy zezwoleń A, B i C

Zachodniopomorskiego z 2021 r. poz. 1242), w związku z tym w kwietniu 2021 roku 6-ciu przedsiębiorców prowadzących sprzedaż napojów alkoholowych na terenie Gminy Łobez otrzymało zwrot 2/3 części opłaty za korzystanie z zezwoleń na sprzedaż napojów alkoholowych przeznaczonych do spożycia w miejscu sprzedaży zgodnie z poniższą tabelą:

Lp.	Przedsiębiorca	Zezwolenie	Opłata za zezwolenie	Całość opłaty na 2021 rok	2/3 opłaty do zwrotu
1	Agencja Artystyczna PLAZA Dariusz Michalski	II-A/9/7/2018	525,00 zł	3 150,00 zł	2 100,00 zł
		II-B/9/6/2018	525,00 zł		
		II-C/9/9/2018	2 100,00 zł		
2	FHU RAMZES Julita Woźniak	II-A/4/4/2017	525,00 zł	525,00 zł	350,00 zł
3	Przedsiębiorstwa Usług Hotelarskich i Gastronomicznych Elżbieta i Zbigniew Rybiccy s.c. Filia w Łobzie	II-A/4/4/2020	525,00 zł	3 150,00 zł	2 100,00 zł
		II-B/4/3/2020	525,00 zł		
		II-C/4/1/2020	2 100,00 zł		
4	PIZZERIA VICOLO Maria Sawka	II-A/7/5/2019	525,00 zł	2 625,00 zł	1 750,00 zł
		II-C/10/6/2019	2 100,00 zł		
5	PPHU Jolanta Bonkowska-Misiak	II-A/1/1/2017	525,00 zł	3 150,00 zł	2 100,00 zł
		II-B/1/1/2017	525,00 zł		
		II-C/1/1/2017	2 100,00 zł		
6	Wielobranżowa Spółdzielnia Socjalna	II-A/5/5/2020	818,67 zł	2 918,67 zł	1 945,78 zł
		II-C/5/2/2020	2 100,00 zł		
<b>RAZEM</b>				<b>15 518,67 zł</b>	<b>10 345,78 zł</b>

## ROZDZIAŁ II

### REALIZACJA ZADAŃ W ZAKRESIE PROFILAKTYKI I ROZWIĄZYWANIA PROBLEMÓW ALKOHOLOWYCH ORAZ PRZECIWDZIAŁANIA NARKOMANII

(zgodne z Narodowym Programie Zdrowia na lata 2021 – 2025)

Rok 2020 i 2021 został zdominowany przez stan epidemii COVID-19, co skutkowało wprowadzeniem ustawy z dnia 2 marca 2020 roku o szczególnych rozwiązaniach związanych z zapobieganiem, przeciwdziałaniem i zwalczaniem COVID-19, innych chorób zakaźnych oraz wywołanych nimi sytuacji kryzysowych. W związku z koniecznością realizacji obowiązku zachowania dystansu społecznego i związanymi z tym obostrzeniami, zmianie uległo funkcjonowanie różnych instytucji i placówek, w tym miejsc pomocy dla osób uzależnionych i ich rodzin.

Pomimo utrudnień związanych z pandemią pomoc dla osób uzależnionych od alkoholu, narkotyków oraz osób zagrożonych uzależnieniem, była w systemie ciągłym realizowana poprzez spotkania indywidualne.

#### ***1. Dostępność pomocy terapeutycznej i rehabilitacyjnej dla osób uzależnionych od alkoholu, narkotyków oraz osób zagrożonych uzależnieniem:***

- 1) prowadzenie edukacji na temat uzależnień, form leczenia, profilaktyki (szkolne programy profilaktyczne, broszury, materiały informacyjne rozpowszechniane w miejscach publicznych na terenie gminy),
- 2) kontynuacja działalności terapeutów (porady i zajęcia dla osób uzależnionych i współuzależnionych),
- 3) kontynuacja działalności Punktu Konsultacyjnego,
- 4) kontynuacja działalności terapeuty systemowego i poznawczo-behawioralnego oraz mediatora rodzinnego w Punkcie Konsultacyjnym,
- 5) finansowanie zastrzyków odwykowych i terapii podtrzymujących dla osób uzależnionych od alkoholu uczestniczących w terapii odwykowej,
- 6) warsztaty terapeutyczne prowadzone w szkołach.

#### ***2. Udzielanie rodzinom, w których występują problemy alkoholowe i narkomanii bezpłatnej pomocy psychospołecznej i prawnej:***

- 1) poradnictwo, motywowanie do podjęcia abstynencji, pomoc w uzyskaniu miejsca na oddziale odwykowym, w ośrodku wczesnej interwencji na detoksie, w ośrodku rehabilitacyjnym (GKRPA, terapeuta, Punkt Konsultacyjny),
- 2) prowadzenie wsparcia terapeutycznego,

- 3) przeciwdziałanie przemocy w rodzinie i ochrona ofiar przemocy w rodzinie (Zespół Interdyscyplinarny, terapeuta),
- 4) poradnictwo radcy prawnego świadczącego usługi doradcze dla osób uzależnionych i współuzależnionych oraz ich rodzin i doznających przemocy w rodzinie.

**3. Prowadzenie profilaktycznej działalności informacyjnej i edukacyjnej w zakresie rozwiązywania problemów alkoholowych, problemów narkomanii w szczególności dla dzieci i młodzieży, w tym prowadzenie pozalekcyjnych zajęć sportowych, a także działań na rzecz dożywiania dzieci uczestniczących w pozalekcyjnych programach opiekuńczo – wychowawczych i terapeutycznych:**

- 1) finansowanie działalności placówek wsparcia dziennego dla dzieci z grup ryzyka, niedostosowanych społecznie, ubogich i z rodzin alkoholowych przy Szkole Podstawowej Nr 1 i Nr 2, (doposażenie, dożywianie dzieci, pomoc w organizacji imprez okolicznościowych, wynagrodzenia wychowawców),
- 2) wspieranie kształcenia w dziedzinie profilaktyki pedagogów szkolnych, nauczycieli i wychowawców placówek wsparcia dziennego (finansowanie szkoleń),
- 3) realizacja szkolnych programów profilaktycznych,
- 4) organizowanie imprez kulturalnych, rekreacyjnych, sportowych, propagujących zdrowy styl życia,
- 5) organizowanie szkoleń i kampanii edukacyjnych w dziedzinie profilaktyki alkoholowej oraz przeciwdziałania narkomanii dla młodzieży szkół ponadpodstawowych,
- 6) organizowanie i finansowanie warsztatów i spektakli teatralnych na temat profilaktyki uzależnień,
- 7) organizowanie i dofinansowanie kolonii letnich dla dzieci z grup ryzyka, niedostosowanych społecznie i z rodzin alkoholowych,
- 8) dofinansowywanie pozalekcyjnych zajęć sportowo – rekreacyjnych.

**4. Wspomaganie działalności instytucji, stowarzyszeń i osób fizycznych, służących rozwiązywaniu problemów alkoholowych, narkomanii i przemocy w rodzinie** dofinansowanie i merytoryczne wspieranie działalności środowisk wzajemnej pomocy osób dotkniętych problemem alkoholowym - umożliwienie im udziału w szkoleniach, naradach, imprezach trzeźwościowych oraz zapewnienie dostępu do materiałów edukacyjnych.

**5. Podejmowanie interwencji w związku z naruszeniem przepisów określonych w art. 13<sup>1</sup> i 15 ustawy o wychowaniu w trzeźwości i przeciwdziałaniu alkoholizmowi, występowanie przed sądem w charakterze oskarżyciela publicznego:**

- 1) podejmowanie działań kontrolnych w zakresie przestrzegania zasad i warunków korzystania z zezwoleń na sprzedaż napojów alkoholowych oraz podejmowanie interwencji w związku z naruszeniem przepisów określonych w art. 13<sup>1</sup> i 15 ustawy o wychowaniu

w trzeźwości i przeciwdziałaniu alkoholizmowi oraz występowanie przed sądem w charakterze oskarżyciela publicznego,

- 2) podejmowanie działań interwencyjnych wobec firm prowadzących promocję i reklamę napojów alkoholowych, w szczególności reklamę skierowaną do młodzieży.

**6. Wspieranie zatrudnienia socjalnego poprzez organizowanie i finansowanie centrów integracji społecznej** - dofinansowanie Centrum Integracji Społecznej prowadzącego działalność na terenie Gminy Łobez (w ramach otwartego konkursu ofert).

**7. Finansowanie działalności Gminnej Komisji Rozwiązywania Problemów Alkoholowych, w tym:**

- 1) wynagrodzenia członków komisji,
- 2) koszty szkoleń i delegacji (zwrot kosztów przejazdu) członków komisji,
- 3) materiały i wyposażenie,
- 4) opinie w przedmiocie uzależnienia od alkoholu.



## ROZDZIAŁ III

### INSTYTUCJE I ORGANIZACJE ZAJMUJĄCE SIĘ PROFILAKTYKĄ I ROZWIĄZYWANIEM PROBLEMÓW ALKOHOLOWYCH, PRZECIWDZIAŁANIEM NARKOMANII NA TERENIE GMINY ŁOBEZ

1. *Punkt Konsultacyjny w Łobzie ul. Niepodległości 50* - oferuje pomoc osobom uzależnionym, współuzależnionym od alkoholu oraz ich rodzinom a także potrzebującym wsparcia.

W Punkcie przyjmują nieodpłatnie specjaliści:

- terapeuta ds. uzależnień prowadzący również spotkania grupowe dla osób uzależnionych, współuzależnionych oraz potrzebujących pomocy,
- terapeuta ds. uzależnień prowadzący również grupę Al-Anon,
- psychoterapeuta ds. rodzinnych (udzielający pomocy w zakresie komunikacji w rodzinie, terapii dzieci i młodzieży, terapii zaburzeń odżywiania, przemocy i uzależnienia, rozwodu, adopcji, rodziny zrekonstruowanej, straty i żałoby w rodzinie),
- mediator udzielający pomocy w zakresie mediacji rodzinnych,
- pracownik Punktu Konsultacyjnego (udzielający pomocy osobom uzależnionym, współuzależnionym oraz potrzebującym wsparcia),
- radca prawny udzielający pomocy osobom współuzależnionym oraz doznającym przemocy.

2. *Klub Abstynenta w Łobzie ul. Niepodległości 50* – od stycznia 2022 r. kontynuuje działalność pomocową klubu.

3. *Komenda Powiatowa Policji w Łobzie ul. Wojska Polskiego 2* - działania instytucji w zakresie profilaktyki i przeciwdziałania alkoholizmowi ukierunkowane są na prowadzenie rozmów profilaktycznych i pouczających. W przypadku nadużywania alkoholu przez rodziców funkcjonariusze policji wnioskują do sądu o właściwe sprawowanie władzy rodzicielskiej oraz o leczenie odwykowe z powództwa cywilnego. Komenda Powiatowa Policji w Łobzie prowadzi różnorodne działania w zakresie przeciwdziałania przemocy w rodzinie wdrażając „Niebieską Kartę”.

4. *Miejsko - Gminny Ośrodek Pomocy Społecznej w Łobzie przy ul. Niepodległości 13* - udziela pomocy rodzinom, w których występuje trudna sytuacja finansowa związana z nadużywaniem alkoholu. Pomoc ta, to głównie pomoc finansowa w formie zasiłków, bonów żywnościowych, oraz obiadów w szkołach dla dzieci. Miejsko - Gminny Ośrodek Pomocy Społecznej dofinansowuje również wypoczynek dla dzieci ze środowisk ryzyka. MGOPS prowadzi również działania w zakresie przeciwdziałania przemocy w rodzinie wdrażając „Niebieską Kartę” (Zespół Interdyscyplinarny).

Pracownicy socjalni Miejsko-Gminnego Ośrodka Pomocy Społecznej prowadzą szeroko rozumianą pracę socjalną min: poradnictwo i pomoc w załatwianiu spraw urzędowych, pomoc pedagogiczną i socjalną.

5. *Powiatowe Centrum Pomocy Rodzinie w Łobzie przy ul. Bema 27* - w ramach działań z zakresu interwencji kryzysowej proponuje:

- pomoc prawną, pedagogiczną, socjalną i psychologiczną,
- poradnictwo i konsultacje,
- grupę wsparcia dla kobiet i mężczyzn ofiar przemocy domowej,
- grupę wsparcia dla dzieci i młodzieży dotkniętych przemocą i będących świadkami przemocy.

6. *Centrum Integracji Społecznej „Od Nowa” w Łobzie przy ul. Drawskiej 6* - ma na celu umożliwienie powrotu na rynek pracy osobom długotrwale bezrobotnym niepotrafiącym poradzić sobie z podstawowymi problemami życiowymi. Zadaniem CIS jest reintegracja społeczna mająca na celu wzmocnienie pozycji społecznej dzięki pomocy szeregu specjalistów: psychologa, pedagoga, pracownika socjalnego oraz doradcy społecznego.

Uczestnicy odbywają rozmowy diagnostyczne, które pomagają ocenić osobowość oraz ich mocne i słabe strony, dzięki temu specjaliści mogą określić indywidualne potrzeby uczestników, problemy oraz sposoby ich rozwiązywania.

7. *Centrum Integracji Społecznej „Pasja” w Tarnowie 1, gm. Łobez* - ma na celu umożliwienie powrotu na rynek pracy osobom długotrwale bezrobotnym niepotrafiącym poradzić sobie z podstawowymi problemami życiowymi. Zadaniem CIS jest reintegracja społeczna mająca na celu wzmocnienie pozycji społecznej dzięki pomocy szeregu specjalistów: psychologa, psychoterapeuty, pedagoga, pracownika socjalnego oraz doradcy społecznego.

8. *Stowarzyszenie MONAR Ośrodek Leczenia, Terapii i Rehabilitacji Uzależnień w Grabowie 1, gm. Łobez* - jest placówką prowadzącą leczenie, terapię i rehabilitację osób uzależnionych od substancji psychoaktywnych powyżej 18 roku życia. Placówka realizuje formułę edukacji prozdrowotnej obejmującej profilaktykę zachowań ryzykownych dotyczących przede wszystkim HIV, AIDS i innych chorób związanych z zażywaniem substancji psychoaktywnych.

1) Liczba miejsc w ośrodku rehabilitacyjnym: 35 (od 18 r. życia).

2) Czas trwania programu rehabilitacyjnego: 12-18 miesięcy (średnioterminowe).

3) Placówka prowadzi:

- leczenie somatyczne,
- leczenie psychiatryczne,
- poradnictwo dla rodzin osób uzależnionych,
- poradnictwo dla osób uzależnionych,
- psychoterapię indywidualną dla osób uzależnionych,
- psychoterapię grupową dla rodzin osób uzależnionych,
- psychoterapię grupową dla osób uzależnionych,
- kursy zawodowe.

- 4) Placówka wystawia skierowania na:
- badania stwierdzające zakażenie HIV,
  - badania stwierdzające zakażenie HCV,
  - badania stwierdzające zakażenie HBV.
- 5) Placówka przyjmuje osoby zobowiązane przez sąd do leczenia.
- 6) Placówka prowadzi program profilaktyczno - leczniczy dla osób uzależnionych lub używających szkodliwie substancje psychoaktywne, skierowanych do programu w związku z art. 72 ust. 1 ustawy o przeciwdziałaniu narkomanii.

9. *Organizacje i stowarzyszenia kulturalne i sportowe*, które w swoich statutach ujęte mają zadania w zakresie profilaktyki i rozwiązywania problemów alkoholowych oraz przeciwdziałania narkomanii.

## ROZDZIAŁ IV

### SPRAWOZDANIE Z DZIAŁALNOŚCI INSTYTUCJI I ORGANIZACJI ZAJMUJĄCYCH SIĘ PROFILAKTYKĄ I ROZWIĄZYWANIEM PROBLEMÓW ALKOHOLOWYCH, PRZECIWDZIAŁANIEM NARKOMANII NA TERENIE GMINY ŁOBEZ

Pomieszczenie w Puncie Konsultacyjnym przy ul. Niepodległości 50, 73-150 Łobez na czas epidemii zostało przystosowane do spotkań (*każda osoba musiała mieć założoną maseczkę, zawieszona została również specjalna szyba pleksi oddzielająca specjalistów od uczestników, przy drzwiach został umieszczony profesjonalny elektryczny dozownik z płynem odkażającym oraz każdorazowo pomieszczenie było odkażane po każdej osobie*).

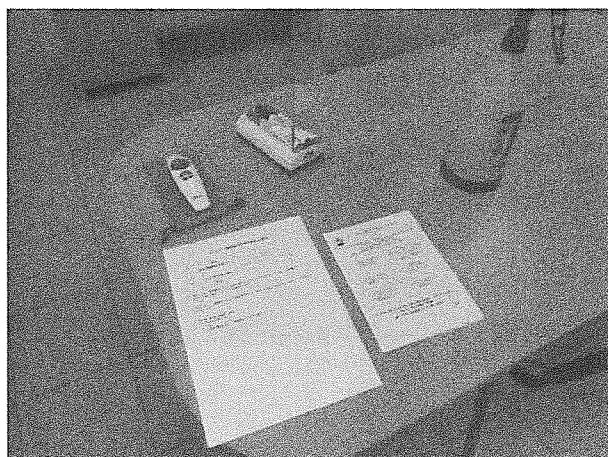
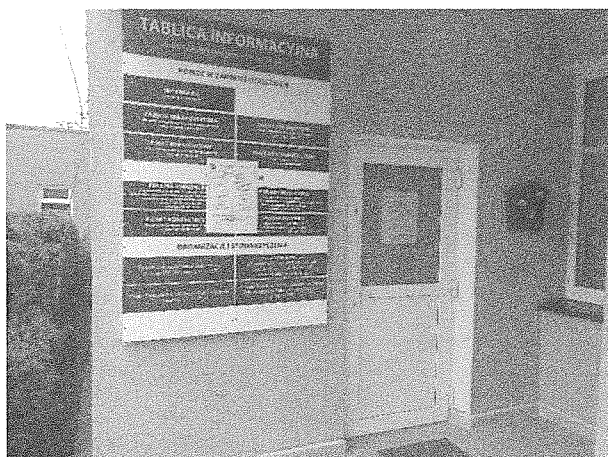

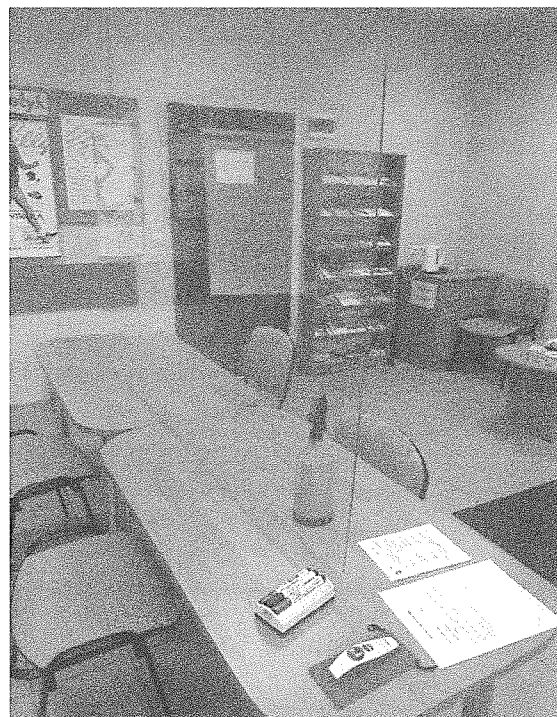
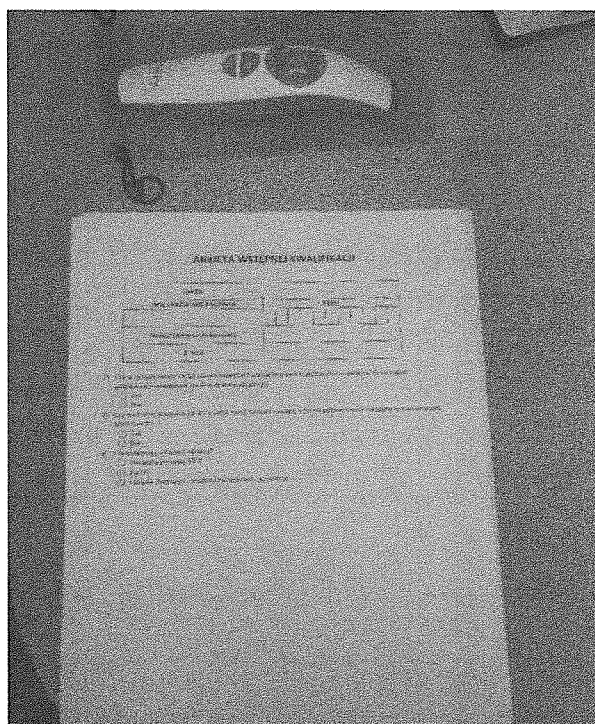

**Gminna Komisja Rozwiązywania Problemów Alkoholowych** - spotkała się 17 razy. Członkowie Komisji zgodnie z Gminnym Programem Profilaktyki i Rozwiązywania Problemów Alkoholowych oraz Przeciwdziałania Narkomanii:

- przeprowadzili 13 spotkań z osobami podejrzanymi o nadużywanie alkoholu,
- odwiedzone 13 punktów sprzedaży napojów alkoholowych w których przeprowadzono prelekcje na temat: problemu alkoholizmu wśród nieletnich, sprzedaży alkoholu nieletnim, uświadomienie konsekwencji prawnych, moralnych, społecznych wynikających z nieodpowiedzialnej sprzedaży alkoholu, omówiono „ustawę o wychowaniu w trzeźwości i przeciwdziałaniu alkoholizmowi”,

- pozytywnie zaopiniowano 2 wnioski o realizację środowiskowych programów profilaktyczno - informacyjnych,
- w listopadzie 2021 r. członkowie komisji spotkali się w celu omówienia i zaopiniowania projektu uchwały Rady Miejskiej w Łobzie w sprawie uchwalenia Gminnego Programu Profilaktyki i Rozwiązywania Problemów Alkoholowych oraz Przeciwdziałania Narkomanii na rok 2022,
- łącznie Komisja po przeprowadzeniu wizji lokalnych zaopiniowała 35 zezwoleń na sprzedaż napojów alkoholowych.

Ponadto:

- do GKRPA wpłynęło 32 wniosku w sprawie objęcia leczeniem odwykowym,
- skierowano na badania przez lekarzy specjalistów w zakresie uzależnień – 12 osób,
- skierowano 11 wniosków do sądu o wydanie postanowienia o doprowadzenie na badania w kierunku uzależnień,
- skierowano 4 wnioski do sądu o wydanie postanowienia o zobowiązaniu do leczenia odwykowego,
- 5 razy wystąpiono do sądu rejonowego w Łobzie o wgląd w sytuację rodzony

Wydział Edukacji, Kultury i Zdrowia Urzędu Miejskiego w Łobzie przy pomocy GKRPA zorganizował podczas festynu rodzinnego „Dzień Dziecka – Postaw na Rodzinę” punkt konsultacyjno – informacyjny, którego podstawowym elementem była realizacja środowiskowego programu profilaktycznego.

**Punkt Konsultacyjny w Łobzie przy ul. Niepodległości 50:** działał zgodnie z planem, dyżury odbywały się we wtorki w godz. od godz. 16<sup>00</sup> – 18<sup>00</sup>. W bieżącym roku w punkcie udzielono:

łącna liczba porad dla osób uzależnionych		mężczyzn	kobiet	
		<b>18</b>	<b>1</b>	
w tym:	liczba osób zgłaszających się dobrowolnie	<b>11</b>	<b>1</b>	
	liczba osób zobowiązanych / skierowanych przez:	SĄD	<b>1</b>	
		GKRPA	<b>3</b>	
		MGOPS	<b>3</b>	
		inne		
	liczba przyjętych osób z podziałem na wiek	do 15 lat		
		16 - 25 lat		
		26 – 35 lat	<b>3</b>	
		36 – 45 lat	<b>14</b>	<b>1</b>
		56 – 65 lat	<b>1</b>	
		66 i powyżej		
miejsce zamieszkania	miasto	<b>16</b>		
	wieś	<b>3</b>		

łączna liczba porad dla osób współzależnionych		mężczyzn		kobiet			
				34			
w tym:	liczba osób zgłaszających się dobrowolnie				35		
	liczba osób zobowiązanych / skierowanych przez:	SĄD					
		GKRPA					
		MGOPS				1	
		inne					
	liczba przyjętych osób z podziałem na wiek	do 15 lat					
		16 - 25 lat					
		26 – 35 lat				10	
		36 – 45 lat				20	
		56 – 65 lat				6	
		66 i powyżej					
	miejsce zamieszkania		miasto		26		
wieś			12				

łączna liczba porad dla osób u których występuje przemoc w rodzinie		mężczyzn		kobiet			
				3			
ilość osób u których w rodzinie założono Niebieską Kartę				1			
w tym:	liczba osób zgłaszających się dobrowolnie				3		
	liczba osób zobowiązanych / skierowanych przez:	SĄD					
		GKRPA					
		MGOPS					
		inne					
	liczba przyjętych osób z podziałem na wiek	do 15 lat					
		16 - 25 lat					
		26 – 35 lat				3	
		36 – 45 lat					
		56 – 65 lat					
		66 i powyżej					
	miejsce zamieszkania		miasto		2		
wieś			1				
ilość rodzin w których występuje przemoc		miasto		2			
		wieś		1			

**Punkt terapii rodzinnej i mediacji rodzinnej dla osób uzależnionych i współuzależnionych:** w każdy czwartek w godz. 16<sup>00</sup> - 20<sup>00</sup> w Punkcie Konsultacyjnym w Łobzie przy ul. Niepodległości 50.

Od 21 stycznia do 30 grudnia 2021 r. z konsultacji / terapii / mediacji skorzystało:

łącznie liczba porad dla osób uzależnionych		mężczyzn	kobiet	
		15	36	
w tym:	liczba osób zgłaszających się dobrowolnie	15	12	
	liczba osób zobowiązanych / skierowanych przez:	SĄD		
		GKRPA		15
		MGOPS		11
		inne		
	liczba przyjętych osób z podziałem na wiek	do 15 lat		
		16 - 25 lat	2	4
		26 – 35 lat	9	10
		36 – 45 lat	2	18
		56 – 65 lat	2	4
		66 i powyżej		
miejsce zamieszkania	miasto	32		
	wieś	19		

łącznie liczba porad dla osób współuzależnionych		mężczyzn	kobiet	
		12	18	
w tym:	liczba osób zgłaszających się dobrowolnie	12	23	
	liczba osób zobowiązanych / skierowanych przez:	SĄD		
		GKRPA		2
		MGOPS		3
		inne		
	liczba przyjętych osób z podziałem na wiek	do 15 lat		
		16 - 25 lat	6	1
		26 – 35 lat		12
		36 – 45 lat	1	15
		56 – 65 lat	5	
		66 i powyżej		
miejsce zamieszkania	miasto	34		
	wieś	11		



łączna liczba porad dla osób u których występuje przemoc w rodzinie		mężczyzn	kobiet	
		<b>6</b>	<b>49</b>	
ilość osób u których w rodzinie założono Niebieską Kartę				
w tym:	liczba osób zgłaszających się dobrowolnie	<b>6</b>	<b>24</b>	
	liczba osób zobowiązanych / skierowanych przez:	SĄD		
		GKRPA		
		MGOPS		<b>14</b>
		inne		
	liczba przyjętych osób z podziałem na wiek	do 15 lat		<b>8</b>
		16 - 25 lat		<b>3</b>
		26 – 35 lat	<b>1</b>	<b>25</b>
		36 – 45 lat	<b>5</b>	<b>10</b>
		56 – 65 lat		<b>2</b>
		66 i powyżej		
	miejsce zamieszkania	miasto		<b>31</b>
wieś			<b>24</b>	
ilość rodzin w których występuje przemoc	miasto		<b>27</b>	
	wieś		<b>18</b>	

Terapeuta pracuje w nurcie systemowym (pomoc rodzinie) i poznawczo-behawioralnym (pomoc dla osób uzależnionych behawioralnie), współpracuje z Gminną Komisją Rozwiązywania Problemów Alkoholowych w Łobzie, Zespołem Interdyscyplinarnym ds. przemocy w rodzinie, kuratorami sądowymi, Policją oraz Powiatowym Centrum Pomocy Rodzinie w Łobzie.

Każdorazowa sesja trwa ok. 60 minut, średni czas terapii rodziny to od 4 do 8 sesji terapeutycznych. Termin oczekiwania na pierwszą sesję to ok. 3 - 4 tygodnie, spowodowane jest to dużym zapotrzebowaniem na tego typu porady oraz zwiększającą się świadomością społeczeństwa o możliwości korzystania z pomocy terapeutycznej w zaburzonych relacjach i więziach emocjonalnych między członkami rodziny.

Mediator pełni rolę konsultacyjno - doradczą dla mieszkańców Gminy Łobez – dorosłych, dzieci i młodzieży – w celu świadczenia profesjonalnej pomocy w pozasądowym rozwiązywaniu sporów i konfliktów z zakresu prawa cywilnego, prawa karnego, postępowania w sprawach nieletnich, rodzinnych i oświatowych. Współpracuje z Gminną Komisją Rozwiązywania Problemów Alkoholowych w Łobzie, Zespołem Interdyscyplinarnym ds. przemocy w rodzinie, kuratorami sądowymi oraz Powiatowym Centrum Pomocy Rodzinie w Łobzie.

Średni czas przeprowadzenia postępowania mediacyjnego to od 2 do 4 spotkań. Termin oczekiwania na pierwszą mediację to ok. 3 - 4 tygodnie.

**Terapia uzależnień:**

- **terapeuci** – w 2021 r. pełnili dyżury w Punkcie Konsultacyjnym w Łobzie przy ul. Niepodległości 50 w poniedziałki w godz. 16<sup>15</sup> – 20<sup>15</sup> oraz w piątki w godz. 16<sup>00</sup> – 20<sup>00</sup>:

łąćzna liczba porad dla osób uzależnionych		mężczyzn	kobiet	
		<b>233</b>	<b>68</b>	
w tym:	liczba osób zgłaszających się dobrowolnie	<b>65</b>	<b>31</b>	
	liczba osób zobowiązanych / skierowanych przez:	SĄD	<b>32</b>	<b>2</b>
		GKRPA	<b>126</b>	<b>30</b>
		MGOPS		
		inne	<b>3</b>	
	liczba przyjętych osób z podziałem na wiek	do 15 lat		
		16 - 25 lat	<b>7</b>	
		26 – 35 lat	<b>17</b>	
		36 – 45 lat	<b>75</b>	<b>24</b>
		56 – 65 lat	<b>91</b>	<b>35</b>
		66 i powyżej	<b>31</b>	<b>5</b>
	miejsce zamieszkania	miasto	<b>231</b>	
wieś		<b>57</b>		

łąćzna liczba porad dla osób współuzależnionych		mężczyzn	kobiet	
		<b>10</b>	<b>36</b>	
w tym:	liczba osób zgłaszających się dobrowolnie	<b>4</b>	<b>31</b>	
	liczba osób zobowiązanych / skierowanych przez:	SĄD	<b>1</b>	
		GKRPA	<b>4</b>	<b>3</b>
		MGOPS		
		inne		
	liczba przyjętych osób z podziałem na wiek	do 15 lat		
		16 - 25 lat		
		26 – 35 lat		<b>2</b>
		36 – 45 lat	<b>3</b>	<b>14</b>
		56 – 65 lat	<b>5</b>	<b>14</b>
		66 i powyżej	<b>1</b>	<b>4</b>
	miejsce zamieszkania	miasto	<b>33</b>	
wieś		<b>10</b>		

**Punkt porad prawnych dla osób współuzależnionych oraz dotkniętych przemocą w rodzinie:** punkt działał w pierwszy i trzeci wtorek każdego miesiąca w godz. 18<sup>00</sup> – 20<sup>30</sup>, przy ul. Niepodległości 50 w Łobzie.

łączna liczba porad		mężczyzn	kobiet	
			7	
w tym:	liczba osób zgłaszających się dobrowolnie		2	
	liczba osób zobowiązanych / skierowanych przez:	SĄD		
		GKRPA		
		MGOPS		
		inne		5
	liczba przyjętych osób z podziałem na wiek	do 15 lat		
		16 - 25 lat		
		26 – 35 lat		1
		36 – 45 lat		6
		56 – 65 lat		
		66 i powyżej		
	miejsce zamieszkania	miasto	5	
wieś				

**Z danych Komendy Powiatowej Policji w Łobzie wynika, że na terenie gminy Łobez w 2021 roku w związku z nadużywaniem alkoholu:**

1. zatrzymano 39 osoby kierujące pod wpływem alkoholu lub podobnego środka,
2. przeprowadzono 23 postępowań w sprawie o znęcanie,
3. skierowano 7 wniosków do Sądu w związku zakłóceniem pod wpływem alkoholu,
4. zatrzymano 5 nieletnich, którzy popełnili czyn karalny,
5. zatrzymano 23 praw jazdy,
6. przeprowadzono 6 interwencji w szkołach,
7. doprowadzono 34 osób do wytrzeźwienia w PDOZ KPP Łobez.

**Z informacji uzyskanych z Miejsko - Gminnego Ośrodka Pomocy Społecznej w Łobzie wynika, że:**

1. liczba rodzin, gdzie jednym z powodów przyznania pomocy był występujący alkoholizm - 44,
2. rodziny korzystały z różnych form pomocy - zasiłki okresowe, celowe na opał, zasiłki celowe na żywność, dzieci miały przyznawane obiady w szkołach,
3. liczba rodzin, którym wypłacono świadczenie wychowawcze – 1460, kwota wypłaconych świadczeń 12 555 098,53 zł.

*Placówki Wsparcia Dziennego działające przy SP Nr 1 i SP Nr 2 w Łobzie:* Jednym z zadań, jakie wykonuje MGOPS w Łobzie jest prowadzenie dwóch placówek wsparcia dziennego, które działają przy szkołach podstawowych w Łobzie. Każda z Placówek prowadzona jest przez jedną wychowawczynię, Panie są zatrudnione na  $\frac{3}{4}$  etatu na podstawie umowy o pracę.

Naboru dzieci do udziału w zajęcia Placówek dokonali: wychowawcy klas, pedagog szkolny i nauczyciele w oparciu o informacje o sytuacji rodzinnej lub opinii poradni psychologiczno-pedagogicznej. Podstawowym kryterium przyjęcia dziecka była: jego sytuacja rodzinna, dysfunkcyjność rodziny, potrzeba wsparcia i opieki, zaburzenia zachowania, zaniedbania wychowawcze i dydaktyczne oraz te dzieci, które z własnej woli wyrażały chęć uczestniczenia w zajęciach. Każda z Placówek ma możliwość objęcia opieką 15 dzieci.

Zajęcia w placówkach odbywały się przez 5 dni w tygodniu, 4 godziny dziennie i były nieodpłatne. Każdy z uczniów miał możliwość higienicznego spożycia jednego posiłku dziennie tzw. podwieczorku.

Celem placówek jest zapewnienie opieki wychowawczej, pomoc w nauce, rozwijanie zainteresowań i uzdolnień wychowanków, stymulowanie rozwojem dziecka poprzez bezpośrednie oddziaływanie na nie, rozwijanie zainteresowań, uzdolnień dziecka oraz łagodzenie niedostatków wychowawczych w rodzinie i eliminowanie zaburzeń zachowania. Działalność placówek polegała na organizacji opieki pozalekcyjnej.

Kierunki pracy na dany rok szkolny wytyczał Program wychowawczy zgodnie z potrzebami wychowanków. Realizacja poszczególnych zadań przebiegała zgodnie z programem i ramowym planem. W związku z wprowadzoną nauką zdalną dzieci sporadycznie uczęszczały na zajęcia do placówek. Podczas wakacji zajęcia w Placówce odbywały się zgodnie z planem, ze względu na pandemię wyjazdy nie były organizowane, zajęcia odbywały się na miejscu. Od 1 września odbył się nowy nabór uczestników do placówek..

Placówki Wsparcia Dziennego wyposażone są w: komputery z dostępem do Internetu, telewizor, odtwarzacz DVD, radiomagnetofon, stół do ping - ponga. W pomieszczeniach Placówek znajduje się również wiele pomocy dydaktycznych do zajęć plastyczno-technicznych.

Praca w placówce oparta jest o plan wychowawczo - dydaktyczny, w którym przewidziany jest czas na poszczególne zajęcia.

Uczniowie pod opieką wychowawcy:

- odrabiali zadania domowe,
- uczyli się różnych piosenek,
- wykonywali prace plastyczne,
- grali w gry planszowe,

- uczestniczyli w zajęciach sportowych (gry i zabawy ogólnorozwojowe, koszykówka, piłka nożna, gimnastyka korekcyjna),
- wspólnie oglądali filmy i bajki,
- wykonywali wystrój sali,
- uczestniczyli w dyskusjach i pogadankach,
- uczestniczyli w zajęciach profilaktycznych,
- uczestniczyli w zabawach na boisku szkolnym i na orliku.

Dla wychowanków Placówka Wsparcia Dziennego jest drugim domem, gdzie w atmosferze ciepła i miłości, szacunku, zrozumienia, bezpieczeństwa, akceptacji, pomocy i wsparcia realizuje się rozwój intelektualno – moralno – społeczny

Placówka wsparcia dziennego to teren przeznaczony na dyskusje, wymianę poglądów i opinii, naukę wzajemnego szacunku i tolerancji, przejmowania odpowiedzialności za inną osobę.

Dzieci z pełną świadomością mogły liczyć na wyrozumiałość względem ich problemów, akceptację i pomoc dostosowaną do ich potrzeb. Uczniowie uczucia swe mogli eksponować poprzez wypowiedzi słowne, plastyczne i muzyczne. Dostarczały im one wiele możliwości rozwijania własnego talentu, organizowanie zajęć łączących ruch z muzyką (taniec), współzawodnictwo sportowe podczas gier i zabaw ruchowych. W miarę możliwości dzieci uczestniczyły w zajęciach na świeżym powietrzu.

**Gminny Zespół Interdyscyplinarny** działający przy Miejsko - Gminnym Ośrodku Pomocy Społecznej w Łobzie: w 2021 roku zostały założone 28 Niebieskich Kart (26 kart sporządzono przez KPP w Łobzie, 2 przez przedstawicieli Oświaty), powołano 33 grupy robocze, natomiast w 8 rodzinach zdiagnozowano problem przemocy domowej.

**Związek Harcerstwa Polskiego:** (zgodnie z Gminnym Programem Profilaktyki i Rozwiązywania Problemów Alkoholowych oraz Przeciwdziałania Narkomanii finansowane jest pomieszczenie z przeznaczeniem pod działalność ZHP mieszczące się przy ul. Niepodległości 36 w Łobzie).

Misją ZHP jest wychowywanie młodego człowieka, czyli wspieranie go we wszechstronnym rozwoju i kształtowaniu charakteru przez stawianie wyzwań.

Poprzez udział w zbiórkach, uczestnicy mieli możliwość obcowania i poznawania wartości moralnych, tj.:

- szacunku, w tym szacunku do osób starszych,
- uczciwości (rzetelność, prawdomówność, poszanowanie cudzej własności),
- odpowiedzialności (odpowiadanie za swoje postępowanie, dotrzymywanie słowa),
- przyjaźni (wierności, lojalności, miłości osobom i ideałom),
- życzliwości (chęć niesienia pomocy i dbałość o potrzeby innych),

- prawości (postrzeganie i pamięć o równości praw dorosłych i dzieci),
- kontrolowania swojej złości, agresji i uczenia się innych form wyrażania swojego zdania, emocji i przekonań,
- tolerancji.

#### ***Stowarzyszenie MONAR:***

- posiada 35 miejsc w ośrodku,  
 - średnioterminowy czas trwania programu rehabilitacyjnego: 12 miesięcy,  
 - zakres oferowanych usług: leczenie, terapia i rehabilitacja uzależnień w systemie stacjonarnym. Program terapii adresowany jest do osób powyżej 18 roku życia uzależnionych od substancji psychoaktywnych. Ośrodek jest koedukacyjny. Udział w programie przewidziany jest na czas 12 miesięcy i jest to okres intensywnego treningu społecznego oraz nauki umiejętności psychologicznych, sprawności i dyspozycyjności fizycznych, rozwoju intelektu, samoobsługi, rozwoju sfery kultury i sfery zadaniowo - zawodowej. W 2020 r. w naszym ośrodku leczyło się 112 osób. Ze względu na obostrzenia wynikające z pandemii COVID - 19 obóz terapeutyczny nie odbył się w maju. Został przeniesiony i zrealizowany na przełomie września i października. Również z powodu pandemii utrudniona była i nadal jest praca związana z rozwojem sfery intelektualnej i kulturalnej oraz rozwojem umiejętności zadaniowo – zawodowych (brak możliwości uczestniczenia w zajęciach poza ośrodkiem i brak możliwości kontaktu z osobami z zewnątrz).

#### ***Profilaktyka informacyjna – w tym: prelekcje, szkolenia, spektakle profilaktyczne:***

- przeprowadzono szkolenie dla Gminnej Komisji Rozwiązywania Problemów Alkoholowych,  
 pn. „Zmiany w ustawie z dnia 26 października 1982 r. o wychowaniu w trzeźwości i przeciwdziałania narkomanii”,  
 - przeprowadzono szkolenie dla Zespołu Interdyscyplinarnego, Grup Roboczych oraz Gminnej Komisji Rozwiązywania Problemów Alkoholowych pn. „Praktyczne elementy funkcjonowania Zespołów Interdyscyplinarnych i Grup Roboczych”,  
 - z zachowaniem reżimu sanitarnego przeprowadzono również cykliczną imprezę profilaktyczną pod nazwą „Dzień Dziecka – Postaw Na Rodzinę” , której celem jest propagowanie zdrowego stylu życia bez używek, kształtowanie odpowiedniego systemu wartości w ochronie dzieci i młodzieży w profilaktyce uzależnień, kształtowanie umiejętności spędzania wolnego czasu z całą rodziną, zacieśnienie więzi emocjonalnej między rodzicami a dziećmi, wspólne przeżywanie uroczystości, integracji ze środowiskiem lokalnym poprzez wspólną zabawę. Podczas tej imprezy mieszkańcy Gminy Łobez mogli zasięgnąć informacji w

zakresie: poradnictwa rodzinnego, profilaktyki uzależnień, mediacji i terapii rodzin, pomocy materialnej o charakterze socjalnym, oraz porad w zakresie bezpieczeństwa ruchu drogowego i udzielania pierwszej pomocy. W programie ujęto również szereg atrakcji informacyjno - edukacyjnych przygotowanych przez Komendę Powiatową Policji w Łobzie,

- współorganizowano z Komendą Powiatową policji w Łobzie imprezę profilaktyczno – informacyjną pn.: „Niebieska Niedziela”,
- zorganizowano dla Pedagogów szklonych szkolenie pn.: „Apteczka Pierwszej Pomocy Emocjonalnej”,
- zorganizowano w zakresie profilaktyki uzależnień, przemocy oraz ochrony zdrowia: 79 warsztatów profilaktyczno – terapeutycznych dla uczniów, 6 szkoleń dla nauczycieli oraz 5 szkoleń dla rodziców uczniów w szkołach w Gminie Łobez,

**Programy realizowane w placówkach oświatowych** w zakresie profilaktyki i działań promujących zdrowie, utrwalających zachowania bezpieczne w różnych sytuacjach oraz dotyczące problemów i zjawisk występujących wśród uczniów.

#### **Szkoła Podstawowa nr 1 w Łobzie**

- Zajęcia z pedagogiem w klasach dotyczące relacji rówieśniczych, uzależnień oraz doradztwa zawodowego.
- Bezpieczne ferie zimowe.
- Bezpieczna droga do szkoły – działania profilaktyczne przeprowadzone przez Policjantów.
- Bezpieczne wakacje.
- Cykl warsztatów profilaktycznych z zakresu zapobiegania przemocy rówieśniczej przeprowadzone przez pedagoga.
- Zajęcia z psychologiem na temat technik uczenia się.
- Warsztaty integrujące klasy- zajęcia prowadzone przez pedagoga i psychologa.
- TO(dział)MY – program UNICEF POLSKA – obszar Zdrowie i sport.
- Międzynarodowy Dzień Praw Dziecka- zajęcia warsztatowe w oparciu o Konwencje o Prawach Dziecka.
- Klub Szkół Unicef – UNICEF POLSKA – cyberprzemoc.
- Jak sobie radzić ze stresem?- zajęcia wspierające dzieci, rodziców i nauczycieli podczas nauczania zdalnego.
- Dzień Bezpiecznego Internetu- zajęcia warsztatowe na rzecz bezpiecznego dostępu dzieci i młodzieży do zasobów Internetowych.
- Trzymaj formę.
- Bądź kumplem- nie dokuczaj!

- Zachowaj Trzeźwy Umysł.
- Konflikt-problem okresu młodzieńczego. Warsztaty.
- Agresja słowna, wulgaryzmy- nie tylko pięścią stosujemy przemoc. Warsztaty.
- Jak sobie radzić z emocjami? Warsztaty.
- Uzależnienie od komputera i gier komputerowych, mediów społecznościowych). Warsztaty.
- Komunikacja interpersonalna w zespole klasowym. Jak zapobiegać zachowaniom agresywnym? Warsztaty.
- Asertywność – umiem mówić nie w sytuacjach ryzykownych. Warsztaty.
- Zbuntowane dziecko, czyli okres dojrzewania u dzieci i młodzieży. Warsztaty dla nauczycieli.
- Jak z szacunkiem i miłością wyznaczać granice dziecku?- warsztaty dla rodziców.

### **Szkoła Podstawowa nr 2 w Łobzie**

- Zorganizowanie spotkań z funkcjonariuszami Komendy Powiatowej Policji w Łobzie pod hasłem „Odpowiedzialność prawna osób nieletnich”.
- Zorganizowanie zajęć profilaktycznych z zakresu edukacji prawnej z udziałem Sędziego Sądu Rejonowego w Łobzie.
- Warsztaty profilaktyczne z pedagogiem pod hasłem „Odpowiedzialność prawna osób nieletnich”.
- Warsztaty psychoedukacyjne z pedagogiem pod hasłem „Prawa i obowiązki ucznia”.
- Warsztaty psychoedukacyjne z pedagogiem pod hasłem „Zasady dobrego zachowania”.
- Warsztaty terapeutyczne pod hasłem „Wyrabianie postawy odpowiedzialności i zaufania”.
- Zorganizowanie we współpracy z Poradnią Psychologiczno- Pedagogiczną w Łobzie warsztatów psychoedukacyjnych w formie on- line pod hasłem „Higiena pracy umysłowej ucznia podczas nauki zdalnej”.
- Prowadzenie zajęć psychoedukacyjnych w celu zdiagnozowania sytuacji wychowawczej pod kątem występowania problemów emocjonalnych po powrocie uczniów do szkoły /ankiety, obserwacje, wywiady z wychowawcami/.
- Opracowanie materiałów dotyczących zdrowia fizycznego i psychicznego dzieci i młodzieży - udostępnienie materiałów nauczycielom do realizacji na zajęciach edukacyjnych.
- Warsztaty psychoedukacyjne z pedagogiem pod hasłem „6 zasad skutecznego uczenia się”.
- Przeprowadzenie warsztatów z zakresu profilaktyki palenia nikotyny pod hasłem „Palić, nie palić? Oto jest pytanie”.
- Opracowanie i wykonanie gazetki ściennej dotyczącej profilaktyki palenia tytoniu.
- Realizacja programu profilaktyki antynikotynowej pod hasłem „Bieg po zdrowie”.



- Koordynowanie działań z zakresu profilaktyki zagrożeń w ramach akcji promowanej przez Powiatową Stację Sanitarno- Epidemiologiczną w Łobzie pod hasłem „Porozmawiajmy o zdrowiu i nowych zagrożeniach”.
- Zorganizowanie warsztatów w formie on-line pod hasłem „Nowe narkotyki” we współpracy z Powiatową Stacją Sanitarno- Epidemiologiczną w Łobzie.
- Zajęcia psychoedukacyjne pod hasłem „Zdrowie i zagrożenia. Nałogi czy silna wola. Dostrzeganie przyczyn i skutków używania środków psychoaktywnych”.
- Warsztaty profilaktyczne z pedagogiem pod hasłem „Bezpieczni w sieci”.
- Projekt edukacyjny pod hasłem „Zdrowo żyć i aktywnym być” w ramach „Trzymaj formę”.
- Zorganizowanie zajęć profilaktycznych pod hasłem „Bezpiecznie nad wodą” z udziałem ratownika wodnego.
- Zorganizowanie zajęć profilaktycznych pod hasłem „Bezpieczne wakacje” z udziałem funkcjonariuszy Komendy Powiatowej Państwowej Straży Pożarnej oraz pracowników Powiatowej Stacji Sanitarno- Epidemiologicznej w Łobzie.
- Zorganizowanie spotkań z funkcjonariuszami Komendy Powiatowej Policji pod hasłem „Bezpiecznie na drodze”.
- Warsztaty psychoedukacyjne pod hasłem „Przemocy mówimy stanowcze NIE” /przemoc w rodzinie, przemoc w Internecie, przemoc rówieśnicza/.
- Warsztaty psychoedukacyjne z pedagogiem dotyczące przemocy pod hasłem „Każdy z nas jest inny, każdy wyjątkowy. Przemowa o nękanii w szkole”.
- Warsztaty psychoedukacyjne z pedagogiem pod hasłem „Emocje, które rządzą naszym życiem”.
- Warsztaty psychoedukacyjne pod hasłem „Wspólna praca się opłaca. Niesiemy pomoc osobom w potrzebie”.
- Tydzień informacyjno- edukacyjny: zapoznanie z działaniami nt. szczepień w szkole, zapoznanie z procedurami związanymi z higieną i bezpieczeństwem oraz zagrożeniem epidemiologicznym”.
- Zajęcia psychoedukacyjne pod hasłem „Higiena i choroby skóry”- profilaktyka czerniaka.
- Realizacja programu „Higiena naszą tarczą ochronną”.
- Udział w akcji pod hasłem „Dzień Czystego Powietrza”- akcja zorganizowana przez Fundację Polska Ziemia, dofinansowanego przez Narodowy Fundusz Ochrony Środowiska i Gospodarki Wodnej w ramach projektu „Poślij smoga do pieca”.
- Udział w próbnym alarmie przeciwpożarowym

Powyższe działania profilaktyczne wynikają z Programu Wychowawczo- Profilaktycznego Szkoły Podstawowej nr 2 im. Mikołaja Kopernika w Łobzie, który jest dostosowany do potrzeb naszych uczniów. W realizacji w/w działań pomocne były materiały i środki dydaktyczne

sfinansowane w poprzednich latach przez Gminną Komisję Rozwiązywania Problemów Alkoholowych. Ponadto w roku 2021r. zostały sfinansowane zajęcia warsztatowe, które odbyły się w formie stacjonarnej dla uczniów przy współpracy z Centrum Edukacji i Profilaktyki z Krakowa. Warsztaty dla uczniów dotyczyły następującej tematyki:

- Słowa, które ranią i krzywdzą innych,
- Aktywne metody nauki,
- Uzależnienie od komputera /uzależnienia od gier, mediów społecznościowych, cyberprzemoc/.

### **Szkoła Podstawowa nr 3 w Łobzie**

Profilaktyka ujęta szeroko jako działania skierowane na kształtowanie wśród uczniów właściwych zachowań i postaw oraz utrwalanie nawyków w dbaniu o zdrowie fizyczne i psychiczne od lat były prowadzone w naszej szkole. Ma ona odzwierciedlenie w szkolnym *Programie wychowawczo profilaktycznym*.

Działania z zakresu profilaktyki i ochrony zdrowia realizowane w szkole każdego roku można podzielić na 3 kategorie:

1. Udział w programach i projektach edukacyjnych: kl. I-III, proponowanych głównie przez Powiatową Stację Sanitarno-Epidemiologiczną:

- „Program dla szkół: owoce i warzywa w szkole” dla uczniów klas I - V, w ramach którego otrzymują bezpłatnie dwa razy w tygodniu mleko lub jego przetwory oraz owoce albo warzywa, uczą się zasad zdrowego odżywiania, wykonując różnego rodzaju zadania i prace,
- program *Pięć porcji zdrowia*, uczniowie uzyskują wiedzę na temat zasad zbilansowanej diety, roli owoców i warzyw dla zachowania kondycji fizycznej i psychicznej,
- program *Śniadanie daje moc* uczy o ważnej roli śniadania w diecie dziecka, jego wpływie na samopoczucie, pamięć, koncentrację i metabolizm w ciągu dnia,
- projekt *Czyściochowa Akademia*, kształtuje higieniczne nawyki u uczniów,
- projekt edukacyjny *Emocja* uczy budowania przyjaznego stosunku do drugiego człowieka,
- program *Higiena naszą tarczą ochronną*, którego treści koncentrują się na zapobieganiu chorobom zakaźnym, głównie grypie i koronawirusowi SARS-COV-2, poprzez stosowanie zasad higieny osobistej.

2. Udział w programach i projektach edukacyjnych: kl. IV-VIII, proponowanych głównie przez Powiatową Stację Sanitarno-Epidemiologiczną:

- program *Trzymaj formę* – celem jest promocja aktywności fizycznej oraz nauka prawidłowego, czyli zróżnicowanego i zbilansowanego sposobu odżywiania się dzieci i młodzieży, ze szczególnym uwzględnieniem odpowiedzialności za własne zdrowie
- program profilaktyczny *Porozmawiajmy o zdrowiu i nowych zagrożeniach* skierowany do uczniów klas VII, aby zapobiegać używaniu substancji psychoaktywnych oraz przeciwdziałać innym zachowaniom problemowym, które mogą występować u młodych osób,
- program "Znamię. Znam je!" skierowany jest do uczniów klas 7-8, którego celem jest zwiększenie świadomości nt. czerniaka.

3. Realizacja tematyki związanej z profilaktyką i ochroną zdrowia na godzinie z wychowawcą, na lekcjach przedmiotowych oraz prowadzonych przez pedagoga i psycholog szkolną.

### **Publiczna Szkoła Podstawowa w Belcznej**

Badanie ankietowe przeprowadzone wśród uczniów, rodziców i nauczycieli dotyczące wyłonienia czynników ryzyka /mających związek z występowaniem zachowań ryzykownych/ i czynników chroniących /wzmacniających zdrowie i pozytywne funkcjonowanie oraz chroniących przed sięganiem po środki psychoaktywne/ w celu opracowania Programu Wychowawczo- Profilaktycznego.

Opracowanie Programu Wychowawczo- Profilaktycznego na rok szkolny 2021/2022.

Współpraca z Policją; kuratorami sądowymi.

Udział pedagoga szkolnego w posiedzeniach Zespołu Interdyscyplinarnego w Urzędzie Miejskim w Łobzie.

Udział uczniów w zajęciach profilaktycznych:

- Bezpieczeństwo uczniów w szkole i poza szkołą; cyberprzemoc – spotkania z dzielnicowym z KPP w Łobzie
- Odpowiedzialność prawna nieletnich - spotkanie z Sędzią i kuratorami sądowymi Sądu Rejonowego w Łobzie
- Warsztaty profilaktyczne przeprowadzone przez firmę „ Dialog, Centrum Edukacji i Profilaktyki” /w ramach środków z tzw. alkoholówki/ na temat:
  - Jak sobie radzić z emocjami ?
  - Komunikacja interpersonalna w zespole klasowym.
  - Jak zapobiegać zachowaniom agresywnym?
  - Hejt- stop mowie nienawiści.
  - Asertywność – umiem mówić „nie” w sytuacjach ryzykownych.
- Warsztaty z pedagogiem szkolnym nt.

- Wirtualny świat – szanse i zagrożenia.
- Cyberprzemoc – definicja, rodzaje; sposoby radzenia sobie z cyberprzemocą.
- Profilaktyka uzależnień – warsztaty dotyczące narkomanii, palenia papierosów, picia alkoholu, używania dopalaczy.

Zajęcia profilaktyczne przeprowadzane przez wychowawców w ramach godziny z wychowawcą.

Udział nauczycieli w kursie: „Apteczka Pierwszej Pomocy Emocjonalnej”; „TUS – Trening umiejętności społecznych I, II stopień.

**INFORMACJE W INTERNECIE:** cztery lata temu w 2017 roku powstała strona internetowa: [www.gkrpa.lobez.pl](http://www.gkrpa.lobez.pl) na której znajdują się informacje dla osób potrzebujących pomocy lub wsparcia a także dla sprzedawców alkoholu. Zawarto tam m.in.: opisy terapii, procedur prawnych, środowiskowych programów profilaktycznych, filmotekę, a także testy diagnostyczne. Przedsiębiorcy prowadzący działalność gospodarczą polegającą na sprzedaży napojów alkoholowych mogą zapoznać się z dotyczącymi ich przepisami prawnymi, a także pobrać druki, wniosków lub oświadczeń.

Strona [www.gkrpa.lobez.pl](http://www.gkrpa.lobez.pl) w 2021 roku była wyświetlana przez osoby zainteresowane 2 586 razy a od powstania strony w 2017 roku – 36 310 osoby wyświetliły przedmiotową stronę www.



- 2.1.1 Fundacja „Pasja” Tarnowo 1, 73-150 Łobez - dotacja na realizację zadania publicznego w zakresie działalności na rzecz integracji i reintegracji zawodowej i społecznej osób zagrożonych wykluczeniem społecznym, pod tytułem: „Reintegracja społeczna i zawodowa osób dotkniętych wykluczeniem społecznym”;
- 2.1.2 Stowarzyszenie na rzecz Rozwoju i Promocji Edukacji i Kultury „REGINA” – dotacja na realizację zadania publicznego w zakresie przeciwdziałania uzależnieniom i patologiom społecznym, pod tytułem: „Łobez fantastycznie – gry planszowe – spotkanie dla dzieci i młodzieży”;
- 2.1.3 Towarzystwo Przyjaciół Dzieci Zachodniopomorski Oddział Regionalny w Szczecinie, al. Papieża Jana Pawła II 42/U9, 70-415 Szczecin – dotacja na realizację zadania publicznego polegającego na prowadzeniu placówek wsparcia dziennego w formie opiekuńczej pn. „Organizacja zajęć pozalekcyjnych w ramach placówek wsparcia dziennego dla dzieci ze środowisk zagrożonych patologiami społecznymi w latach 2021 - 2023”;
- 2.1.4 Stowarzyszenie „Współlistnienie” posiadające status Centrum Integracji Społecznej w Łobzie, ul. Drowska 6, 73-150 Łobez, dotacja na realizację zadania publicznego polegającego na pomocy osobom w trudnej sytuacji życiowej poprzez reintegrację zawodową i społeczną w 2021 r.

Szczegółowe sprawozdanie z realizacji Programu Współpracy Gminy Łobez z organizacjami pozarządowymi oraz podmiotami wymienionymi w art. 3 ust. 3 ustawy o działalności pożytku publicznego i wolontariacie na rok 2021 zostanie przedłożone Radzie Miejskiej w Łobzie w miesiącu kwietniu 2022 r.

## **2.2. koszty utrzymania Punktu Konsultacyjnego (ul. Niepodległości 50 w Łobzie) – 63 667,19 zł:**

2.2.1 koszty utrzymania (w tym: energia elektryczna, ogrzewanie, woda, ścieki, środki czystości)

2.2.2 wynagrodzenie + pochodne gospodarza / opiekuna Punktu

specjaliści:

2.2.3 porady prawne

2.2.4 terapeuta ds. uzależnień + Al.-anon

2.2.5 terapeuta ds. uzależnień + zajęcia grupowe

2.2.6 psychoterapeuta rodzinny + uzależnienia behawioralne + mediator

## **2.3. koszty utrzymania pomieszczeń harcówki (ul. Niepodległości 36 w Łobzie): 6 899,61 zł**

(w tym: energia elektryczna, eksploatacja, ogrzewanie, podatek, woda, ścieki)

## **2.4. koszty utrzymania pomieszczeń TPD (ul. Łożnicka 29 w Łobzie):**

(w tym: woda, ścieki, gaz, fundusz remontowy, eksploatacja, odpady, energia elektryczna) – 6 773,13 zł;

## **2.5. profilaktyczne programy środowiskowe informacyjno – edukacyjne – 74 700,76 zł:**

2.5.1 środki finansowe przekazane zgodnie z programami środowiskowo informacyjno - edukacyjnymi dla sołectw

2.5.2 Dzień Dziecka „Postaw na rodzinę”, Niebieska Niedziela” w tym: nagrody, gadżety profilaktyczne, prowadzenie, spektakl profilaktyczny

- 2.5.3 prenumerata czasopism, materiały edukacyjne, pomoce dydaktyczne dla pedagogów, szkolenia GKRPA i ZI, broszury informacyjno / profilaktyczne
- 2.5.4 Diagnoza Lokalnych Zagrożeń na terenie Gminy Łobez
- 2.5.5 zakup sprzętu biurowego oraz materiałów biurowych

**2.6. realizacja zadań związanych z leczeniem osób uzależnionych – 13 855,00 zł:**

- 2.6.1 przeprowadzenie badań przez biegłych sądowych osób podejrzanych o ZZA
- 2.6.2 wynagrodzenie + pochodne GKRPA
- 2.6.3 utrzymanie strony gkrpa.lobez.pl

4 up. BURMISTRZA  
  
Tomasz Sobolewski  
ZASTĘPCA BURMISTRZA

