



RAPORT

o stanie Gminy Łobez
za 2021 rok

Łobez. 2022

SPIS TREŚCI

WSTĘP	4
1. INFORMACJE OGÓLNE	5
1.1 OGÓLNA CHARAKTERYSTYKA GMINY	5
1.2 WŁADZE GMINY ŁOBEZ	6
1.3 ORGANIZACJA URZĘDU MIEJSKIEGO W ŁOBZIE	7
1.4 DEMOGRAFIA	7
2. INFORMACJE DOTYCZĄCE INWESTYCJI I ROZWOJU GMINY	11
2.1 WYKAZ INWESTYCJI ZREALIZOWANYCH	11
2.2 WYKAZ INWESTYCJI REALIZOWANYCH	15
2.3 POZIOM ZAGOSPODAROWANIA OBIEKTU PRZY UL. SIKORSKIEGO	17
2.4 INWESTYCJE ZWIĄZANE Z PLANOWANIEM DZIAŁAŃ W ZAKRESIE TURYSTYKI	18
2.5 STAN ZAGOSPODAROWANIA KOSTRZYŃSKO-SŁUBICKIEJ STREFY SPECJALNEJ STREFY EKONOMICZNEJ PODSTREFA ŁOBEZ	19
3. INFORMACJE O REALIZACJI POLITYK, PROGRAMÓW I STRATEGII	22
3.1 STRATEGIA ROZWOJU GMINY ŁOBEZ (EWALUACJA)	22
3.2 STUDIUM UWARUNKOWAŃ I ZAGOSPODAROWANIA PRZESTRZENNEGO GMINY ŁOBEZ	22
3.3 MIEJSCOWE PLANY ZAGOSPODAROWANIA PRZESTRZENNEGO GMINY ŁOBEZ	22
3.4 PROGRAMY PROEKOLOGICZNE	26
3.5 PROGRAM GOSPODAROWANIA MIESZKANIOWYM ZASOBEM GMINY	27
3.6 PROGRAM PROFILAKTYKI I ROZWIĄZYWANIA PROBLEMÓW ALKOHOLOWYCH ORAZ PRZECIWDZIAŁANIA NARKOMANII	30
4. REALIZACJA UCHWAŁ RADY MIEJSKIEJ W ŁOBZIE:	45
4.1 INFORMACJE DOTYCZĄCE PODJĘTYCH UCHWAŁ PRZEZ RADĘ MIEJSKĄ W ŁOBZIE, W TYM ILOŚĆ PODJĘTYCH UCHWAŁ	45
4.2 ZESTAWIENIE UCHWAŁ ZAWIERAJĄCYCH OMÓWIENIE SZCZEGÓŁOWE	45

<u>5. REALIZACJA WNIOSKÓW PRZEKAZANYCH BURMISTRZOWI ŁOBZA PRZEZ KOMISJE STAŁE RADY MIEJSKIEJ W ŁOBZIE</u>	65
5.1 WNIOSKI KOMISJI BUDŻETOWEJ	65
5.2 WNIOSKI KOMISJI SPRAW SPOŁECZNYCH	66
5.3 WNIOSKI KOMISJI TERENÓW WIEJSKICH	68
<u>6. INFORMACJA DOTYCZĄCA BUDŻETU OBYWATELSKIEGO</u>	76
<u>7. INFORMACJA DOTYCZĄCA STANU OŚWIATY W GMINIE ZA ROK 2021</u>	80
7.1 WYDATKI ZWIĄZANE Z FUNKCJONOWANIEM OŚWIATY W GMINIE ŁOBEZ	80
<u>8. INFORMACJA DOTYCZĄCA MGOPS W GMINIE ZA ROK 2021</u>	91
8.1 WYDATKI ZWIĄZANE Z FUNKCJONOWANIEM MGOPS W GMINIE ORAZ ROZWIĄZANIA W TYM ZAKRESIE	91
<u>9. WSPÓŁPRACA Z INNYMI SPOŁECZNOŚCIAMI SAMORZĄDOWYMI</u>	108
9.1 POROZUMIENIA MIĘDZYGMINNE	108
9.2 STOWARZYSZENIA JEDNOSTEK SAMORZĄDU TERYTORIALNEGO	109
9.3 INNE FORMY WSPÓLDZIAŁANIA	110
9.4 WSPÓŁPRACA MIĘDZYNARODOWA	115
<u>ZAKOŃCZENIE</u>	116

WSTĘP

Szanowni Mieszkańcy,

mijający rok 2021 przyniósł nam wiele nieoczekiwanych chwil nie tylko w naszej gminie, ale i na całym świecie. Był to rok trudny i zaskakujący. Wiele naszych wcześniej ustalonych celów, inwestycji i zamierzeń zweryfikował czas pandemii COVID-19. Niniejszy Raport o Stanie Gminy stanowi zbiór informacji statystycznych i analitycznych, dotyczących funkcjonowania gminy Łobez w niezwykle trudnym w związku z pandemią roku 2021. Swoim zasięgiem Raport o Stanie Gminy za rok 2021 obejmuje zarówno informacje ogólne jak i szczegółowe z zakresu pracy Burmistrza Gminy i Radnych Rady Miejskiej w Łobzie. Tym samym niniejszy raport – powstały na wzór poprzednich tego typu dokumentów, na podstawie, których w latach ubiegłych Rada Miejskiej w Łobzie udzieliła wotum zaufania Burmistrzowi Gminy Łobez – charakteryzuje gminę, przedstawiając dane na temat jej majątku i finansów, jak również opisując jej charakterystykę ekonomiczno-gospodarczą, demografię, infrastrukturę społeczną i techniczną, zagadnienia edukacyjne oraz komunikacyjne, kulturę, mieszkalnictwo, ochronę zdrowia i ochronę środowiska naturalnego, a także stan realizacji gminnych polityk, programów i strategii, przebieg współpracy międzynarodowej oraz ze stowarzyszeniami i organizacjami pożytku publicznego, czy też zakres i efekty pracy gminnych jednostek organizacyjnych. Dokument został opracowany w związku z wymogami art. 28 aa ustawy z dnia 8 marca 1990 r. o samorządzie gminnym (Dz. U. z 2022 r. poz. 559) . Raport jest opisem stanu obecnego wynikającego z danych z roku ubiegłego. Ma charakter i walor wyłącznie dokumentu sprawozdawczego. Opracowanie to przybliży Państwu zadania, jakie realizowane były w naszej gminie oraz zmiany zachodzące w różnych sferach i obszarach życia Mieszkańców, a także pozwoli zrozumieć funkcjonowanie administracji samorządowej szczebla gminnego.

Wszystkie zadania, które krok po kroku zmieniają na lepsze oblicze naszej gminy są efektem szeroko rozumianej współpracy, ale także bardzo ciężkiej pracy wszystkich pracowników Urzędu Miejskiego, jak i jednostek organizacyjnych.

Dziękuję Radzie Miejskiej za podejmowane działania i pozytywne opiniowanie przedstawionych uchwał, sprawozdań i informacji w roku poprzednim. Pozytywne zmiany nie byłyby możliwe bez ogromu pracy, wzajemnemu zrozumieniu, rozmów i kompromisów, ale także licznych Państwa sugestii, za co w szczególności pragnę Państwu bardzo serdecznie podziękować.

Dziękuję także mieszkańcom, którzy w okresie licznych, zakazów i utrudnień wywołanych pandemią wykazali się odpowiedzialnością i wyrozumiałością.

Zachęcam wszystkich Państwa – Radnych i Mieszkańców do zapoznania się z Raportem.

Z wyrazami szacunku,
Piotr Ćwikła, Burmistrz Łobza

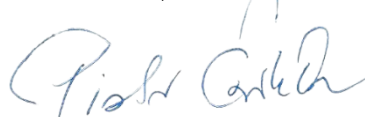

1. Informacje ogólne

1.1 Ogólna charakterystyka Gminy

Gmina Łobez jest gminą miejsko-wiejską. Położona jest w centrum Województwa Zachodniopomorskiego w powiecie łobeskim, leżąca na styku Wysoczyzny Łobeskiej i Pojezierza Drawskim. W skład gminy Łobez wchodzi sołectwo Bełczna, Bonin, Dobieszewo, Dalno, Grabowo, Karwowo, Klępnica, Łobżany, Meszne, Niegrzebina, Poradz, Prusinowo, Rożnowo Łobeskie, Rynowo, Suliszewice, Tarnowo, Unimie, Worowo, Wysiedle, Zagórzyce i Zajezierze.



Grafika przedstawia Centralne położenie gminy Łobez w Województwie Zachodniopomorskim

Źródło: Opracowanie w oparciu o satelita Google

Przez gminę przepływa rzeka Rega mająca swój początek w gminie Połczyn-Zdrój – powiat świdwiński. Największymi jeziorami występującymi w gminie Łobez są jeziora: Klępnica, Karwowo, Nowe Zajezierze, Miejskie (Dybrzno), Unimie (Moszczenica), Chełm oraz Biały Zdrój. Główne drogi wyjazdowe z gminy Łobez prowadzą do Węgorzyna, Nowogardu, Reska, Świdwina i Drawska Pomorskiego. Gmina Łobez znajduje się koło szlaku kolejowego, co daje możliwość połączenia z większymi miastami transportem kolejowym. Gmina charakteryzuje się dogodnym położeniem pod względem geograficznym i tranzytowym. Tereny leśne zajmują 32% powierzchni gminy, a użytki rolne 56%. Malownicze tereny sprzyjają wycieczkom pieszym, konnym oraz rowerowym. Ma ona charakter rolniczo – przemysłowy stanowiąc ok. 228 km² powierzchni z liczbą ludności 12.741¹. Dominującą branżą gospodarczą jest przetwórstwo rolno – spożywcze. Na terenie całej gminy przeważają małe i średnie gospodarstwa rolne opierając się głównie na uprawie zbóż i w mniejszym stopniu ziemniaka. Rozporządzeniem Rady Ministrów z dnia 28.09.2011 r. (Dz. U. Nr

¹ Liczba mieszkańców gminy Łobez na dzień 31.12.2021r. Urząd Miejski w Łobzie, Wydział Spraw Obywatelskich

220, poz. 1300) w sprawie zmiany Kostrzyńsko – Słubickiej Specjalnej Strefy Ekonomicznej, powołano do życia PODSTREFĘ ŁOBEZ, z przeznaczeniem w planie zagospodarowania przestrzennego na obiekty produkcyjne, składów i magazynów oraz zabudowy usługowej. Podstrefa Łobez zlokalizowana jest na obrzeżach miasta Łobez przy drodze wojewódzkiej nr 148 Łobez – Drawsko Pomorskie.

1.2 Władze Gminy Łobez

Burmistrz Łobza jest organem wykonawczym, natomiast Rada Miejska w Łobzie jest organem uchwałodawczym. Piotr Ćwikła piastuje urząd Burmistrza nieprzerwanie od 2014 roku. Zastępcą Burmistrza jest Tomasz Sobolewski. Rada Miejska w Łobzie składa się z 15 radnych, w której skład wchodzi wybrani:

- Joanna Sienkiewicz – Przewodnicząca Rady Miejskiej w Łobzie
- Agnieszka Kwolek – Wiceprzewodnicząca Rady Miejskiej w Łobzie
- Zbigniew Pudetko – Wiceprzewodniczący Rady Miejskiej w Łobzie
- Ewa Zwierzchowska
- Joanna Janicka – Lont
- Ryszard Krzęćko
- Antoni Kužel
- Wiesława Romejko
- Marek Rokosz
- Katarzyna Rzepkowska
- Adam Borowski
- Sebastian Tomczak
- Mariusz Wijatyk
- Leokadia Włodarz
- Krystyna Bogucka

1.3 Organizacja Urzędu Miejskiego w Łobzie

Siedzibą gminy usytuowana jest w Łobzie przy ul. Niepodległości 13. Szczegółowa struktura organizacyjna Urzędu Miejskiego w Łobzie została przedstawiona na poniższym schemacie.

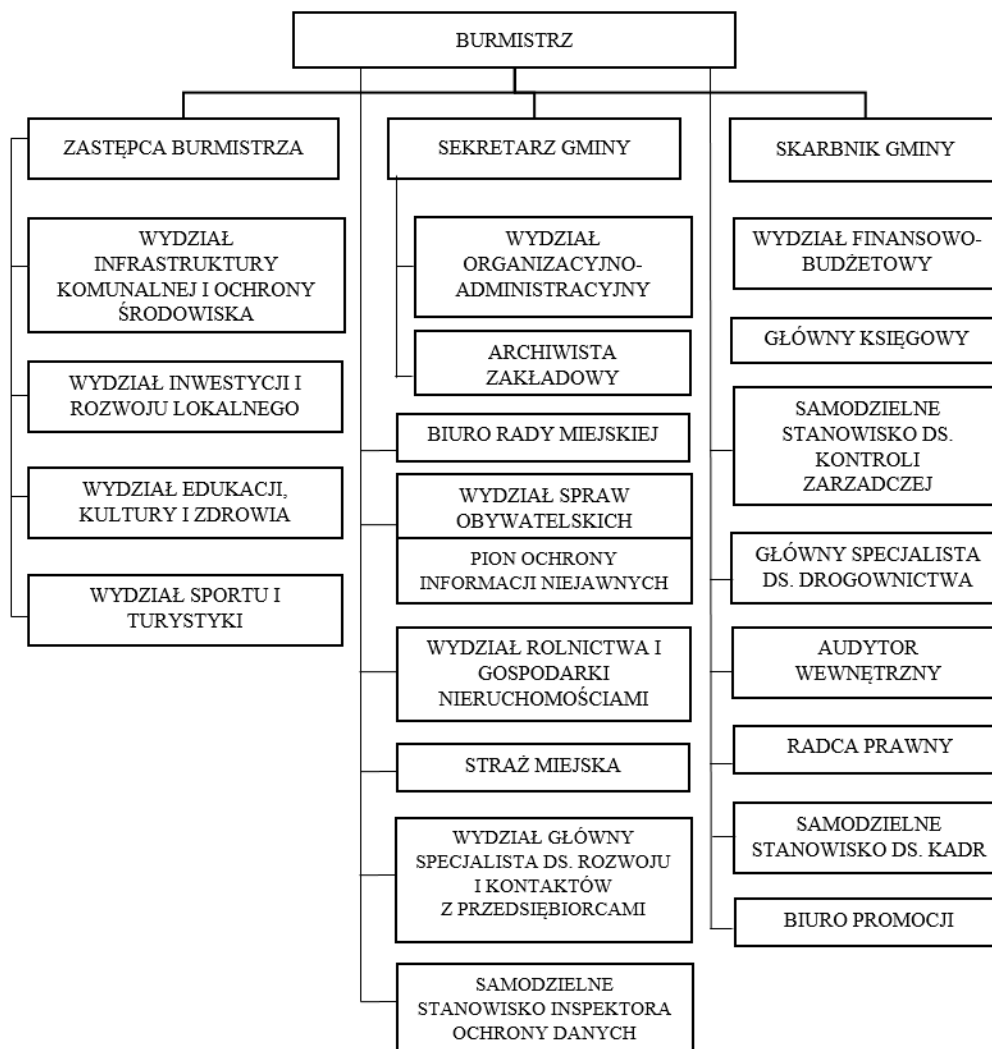

Schemat organizacyjny Urzędu Miejskiego w Łobzie na podstawie danych z Urzędu Miejskiego w Łobzie

1.4 Demografia

Według stanu na dzień 31 grudnia 2021 r., Gmina Łobez liczyła 12.741 osób, z czego 51,50 % stanowiły kobiety i 48,50 % mężczyźni. Osoby poniżej 18 roku życia stanowiły 17,50 % ludności zamieszkującej gminę, natomiast osoby dorosłe (powyżej 18 roku życia) stanowiły 82,50 % mieszkańców. Porównując dane statystyczne z poprzednich lat na podstawie posiadanych informacji przez Urząd Miejski w Łobzie, przedstawiamy, szczegółowe dane dotyczące demografii.

RAPORT O STANIE GMINY ŁOBEZ ZA ROK 2021

Rok	Kobiety		Mężczyźni		Razem
	na terenie wiejskim	w mieście	na terenie wiejskim	w mieście	
2019	1685	5021	1837	4530	13073
2020	1666	4965	1816	4478	12925
2021	1651	4910	1784	4396	12741

Tabela

Liczba mieszkańców Gminy Łobez z podziałem na płeć (stan na dzień 31.12.2019 r., na dzień 31.12.2020 r. oraz na dzień 31.12.2021 r.). Źródło: dane Urzędu Miejskiego w Łobzie.

Sołectwa	Liczba mieszkańców		
	Rok 2019	Rok 2020	Rok 2021
Bełczna	323	329	318
Bonin	179	176	181
Dobieszewo	143	144	137
Dalno	510	500	508
Grabowo	239	235	227
Karwowo	156	151	151
Klępnica	71	68	66
Łobżany	73	69	69
Meszne	121	123	123
Niegrzebia	108	108	110
Poradz	165	161	158
Prusinowo	149	149	144
Rożnowo Łobeskie	133	129	128
Rynowo	132	127	125
Suliszewice	204	199	194
Tarnowo	39	43	46
Unimie	109	101	98
Worowo	199	201	197
Wysiedle	140	147	139
Zagórzycy	135	134	124
Zejezierze	194	188	192

RAPORT O STANIE GMINY ŁOBEZ ZA ROK 2021

Tabela Liczba mieszkańców zamieszkała w poszczególnych sołectwach Gminy Łobez (stan na dzień 31.12.2019 r., na dzień 31.12.2020r. oraz na dzień 31.12.2021 r.). Źródło: dane Urzędu Miejskiego w Łobzie.

Spadająca liczba ludności zamieszkującej Gminę wynika z faktu, że nastąpił spadek liczby urodzeń (tendencja widoczna jest od kilku lat) oraz nasilająca się liczba zgonów. Fala pandemii spowodowała, że szczególnie pod koniec 2021 r. odnotowano najwięcej zgonów.

Liczba urodzeń			Liczba zgonów		
Rok			Rok		
2019	2020	2021	2019	2020	2021
114 osób	109 osób	100 osób	134 osób	195 osób	200 osób

Tabela

Liczba urodzeń i zgonów w Gminie Łobez w latach 2019-2021. Źródło: dane Urzędu Miejskiego w Łobzie.

Mieszkańcy Gminy Łobez		
Rok	Kobiety powyżej 60 roku życia	Mężczyźni powyżej 65 roku życia
2019	2141	1062
2020	2157	1112
2021	2157	1126

Tabela

Mieszkańcy Gminy Łobez: kobiety powyżej 60 roku życia, mężczyźni powyżej 65 roku życia. Źródło: dane Urzędu Miejskiego w Łobzie. Informacje ze strony: <http://eregion.wzp.pl/obszary/demografia>

W 2019 r. na terenie województwa znajdowało się 3 081 miejscowości, w tym 66 miast oraz 1 735 wsi i 1 280 osad, kolonii i przysiółków skupionych w 1 737 sołectwach. W porównaniu z 2010 rokiem, liczba mieszkańców na koniec 2019 r. zmniejszyła się o 1,6%, przy czym, pomimo zwiększenia liczby miast (prawa miejskie uzyskały Tychowo, Gościno, Stepnica i Mielno) w miastach liczba ludności zmalała o 2,1%, a na obszarach wiejskich spadła o 0,4%. Przyrosty mieszkańców na terenach wiejskich w 2019 r. w stosunku do 2010 r. odnotowano jedynie w powiatach: polickim (o 31,2%) oraz stargardzkim (o 4,7%), natomiast największy ubytek ludności zanotowały powiaty: świdwiński (o 6,5%) oraz białogardzki (o 6,3%).

RAPORT O STANIE GMINY ŁOBEZ ZA ROK 2021

Pomimo zauważalnego trendu migracji na tereny wiejskie, większość mieszkańców województwa zamieszkuje miasta: Szczecin - 401 907 mieszkańców, Koszalin – 107 048 mieszkańców. Szczecin i Koszalin to jedyne, liczące ponad 100 tys. mieszkańców, duże miasta w regionie. Średnie miasta (o liczebności mieszkańców od 20 tys. do 100 tys.) to Stargard, Kołobrzeg, Świnoujście, Szczecinek, Police, Wałcz, Białogard, Goleniów, Gryfino. W regionie przeważają miasta małe (od 1 do 5 tys. mieszkańców) - jest ich 33 oraz miasta liczące od 5 do 20 tys. mieszkańców (22). Charakterystyczne dla województwa zachodniopomorskiego jest utrzymujące się od kilku lat ujemne saldo migracji wewnętrznych (międzywojewódzkich) i zagranicznych. Tylko w latach 2009 do 2012 w przypadku migracji zagranicznych liczba imigrantów przekraczała liczbę emigrantów. Ruch wędrowny jest jednym z procesów demograficznych mających wpływ na zmianę liczby ludności. Poza nim, to ruch naturalny determinuje zmiany liczby ludności. Zdarzenia takie jak zawieranie małżeństw, rozwody, urodzenia i zgony powodują istotne zmiany w stanie liczebnym i strukturze ludności według płci, wieku i stanu cywilnego. Województwo zachodniopomorskie charakteryzuje zarówno bardzo niski współczynnik natężenia małżeństw, czyli liczba zawartych małżeństw na 1000 ludności wynoszący w 2019 roku 4,6% oraz wysoki wskaźnik przeprowadzonych rozwodów w przeliczeniu na 1000 wynoszący 1,8%. Dla Polski wartości te wynoszą odpowiednio: 4,8% i 1,7%. W 2019 roku odnotowano w województwie zachodniopomorskim 14 614 urodzeń żywych, tj. o 775 mniej, niż w roku poprzednim. Współczynnik urodzeń żywych (liczba urodzeń żywych na 1000 mieszkańców w danym roku) wyniósł w 2019 roku 8,6%. W związku z przedstawioną analizą spadek liczby mieszkańców można przede wszystkim upatrywać w naturalnych czynnikach demograficznych związanych z ruchem naturalnym - starzenie się społeczeństwa, przez co zwiększa się liczba osób w wieku podeszłym oraz większej umieralności mężczyzn. Sytuacja taka przedkłada się na zmniejszenie się liczby ludności nie tylko w naszym regionie, ale i na terenie całego kraju. Nie bez znaczenia pozostaje czynnik migracji spowodowany wyjazdem mieszkańców do większych ośrodków miejskich na studia i do pracy.

2. Informacje dotyczące inwestycji i rozwoju gminy

2.1 Wykaz inwestycji zrealizowanych

Budowa chodnika w miejscowości Bonin

W ramach inwestycji wybudowany został w Boninie chodnik długości **372,00 m**, szerokości 1,50 m. przyległy do drogi gminnej. Wartość wykonywanych robót wraz z nadzorem inwestorskim oraz dokumentacją projektową wyniosła **187 086,10 zł**

Wykonawca robót: PPUH „DROKON” Kazimierz Jasik Sp. J. z siedzibą w Świdwinie.
Inwestycja realizowana w okresie od 17.08.2021 do 09.11.2021 r.

Przebudowa ulicy Miodowej w Łobzie

Inwestycja obejmowała swoim zakresem budowę kanalizacji deszczowej długości **353,39m**, budowę oświetlenia ulicznego, budowę nawierzchni jezdni z wjazdami długości 333,72 m, szerokości 5,0 m wraz z przyległymi chodnikami. Wartość wykonywanych robót wraz z nadzorem inwestorskim oraz dokumentacją projektową wyniosła 1 068 929,62 zł. Inwestycja dofinansowana z funduszu przeciwdziałania COVID-19 dla jednostek samorządowych w kwocie **1 069 786,85 zł**

Wykonawca robót: PPUH „DROKON” Kazimierz Jasik Sp. J. z siedzibą w Świdwinie.
Roboty budowlane są realizowane w okresie od 07.06.2021 do 06.12.2021 r.

Wykonanie miejsc parkingowych na działce nr 284/6 obręb ewidencyjny nr 1 miasta Łobez ul. Murarska

W ramach inwestycji wybudowany został parking na 5 miejsc parkingowych przy ul. Murarskiej na terenie działki nr284/6 obręb nr 1 m. Łobez. Wartość wykonywanych robót wyniosła **21 996,00 zł**

Wykonawca robót: PPUH „DROKON” Kazimierz Jasik Sp. J. z siedzibą w Świdwinie.
Inwestycja realizowana w okresie od 10.05.2021 do 01.06.2021 r.

Wykonanie nawierzchni na działkach nr 454/1 i 116/1 obręb ewidencyjny nr 2 miasta Łobez ul. Szosa Świdwińska

Przedsięwzięcie swoim zakresem obejmowało opracowanie dokumentacji projektowej na wykonanie wyżej wymienionego zadania.

Wartość opracowania **7 380,00 zł**

Dokumentację projektową opracowała firma MILAG Usługi Budowlane Michał Łaga z siedzibą w Żółtem.

Wykonanie nawierzchni na działkach nr 776/28 i 798/8 obręb ewidencyjny nr 2 miasta Łobez ul. Drowska

Przedsięwzięcie swoim zakresem obejmowało opracowanie dokumentacji projektowej na wykonanie wyżej wymienionego zadania.

Wartość opracowania **7 380,00 zł**

Dokumentację projektową opracowała firma MILAG Usługi Budowlane Michał Łaga z siedzibą w Żółtem.

Modernizacja budynków komunalnych poprzez wykonanie instalacji gazowych w budynkach

Budowa wewnętrznej instalacji gazowej na gaz ziemny GZ 50 w trzech lokalach mieszkalnych nr 1, 1 b, 2 w budynku mieszkalnym wielorodzinnym położonym przy ul. Niepodległości 62 w Łobzie. Wartość robót - **60 000,00 zł**

Wykonawca robót: Firma Handlowo-Usługowa Robert Maciejewski Łobez.

Inwestycja realizowana w okresie od 25.10.2021 r. do 25.11.2021

Modernizacja budynku Urzędu Miejskiego w Łobzie poprzez wymianę pokrycia dachowego i montaż fotowoltaiki

Inwestycja swoim zakresem objęła wymianę pokrycia dachowego budynku wykonanego z gontu bitumicznego na pokrycie wykonane z dachówki karpiówki układanej w koronkę. Pokrycie lukarn wykonano z łupka naturalnego. Wymieniono rynny. Z uwagi na przekroczenie budżetu inwestycji zrezygnowano z montażu fotowoltaiki. Przedsięwzięcie zostało sfinansowane przez Gminę Łobez i Powiat Łobeski proporcjonalnie do udziałów we własności nieruchomości. Wartość robót sfinansowanych przez Gminę Łobez - **513 606,18 zł**. Wartość robót sfinansowanych przez Powiat Łobeski - **105 083,82 zł**. Inwestycja dofinansowana z funduszu przeciwdziałania COVID-19 dla jednostek samorządowych w kwocie **510 000,00 zł**.

Wykonawca robót: PHB „TYLIŃSKI” Spółka z o.o. Sp. komandytowa z siedzibą w Lesznie

Inwestycja realizowana w okresie od 31.05.2021 do 15.09.2021 r.

Budowa garażu oraz wykonanie przyłącza instalacji elektrycznej w miejscowości Bonin – Ochotnicza Straż Pożarna w Boninie

W wyniku realizacji inwestycji wybudowano w miejscowości Bonin na działce 189/2 garaż o wymiarach 3,8 mx 9,2 m wysokości 3,3 m z płyty warstwowej . Wykonano przyłącze energetyczne i wewnętrzną instalację elektryczną a także podjazd do garażu. Wartość wykonanych robót budowlanych wyniosła **82 291,00 zł**.

Przebudowa i zmiana sposobu użytkowania części budynku przy ul. Sikorskiego 6 w Łobzie z przeznaczeniem na utworzenie żłobka

Inwestycja swoim zakresem objęła przebudowę części budynku przychodni przy ulicy Sikorskiego 6, polegającą na adaptacji pomieszczeń z uwzględnieniem utworzenia żłobka na miejsc 30 dla dzieci w wieku do lat 3. W ramach inwestycji wybudowano również pochylnię umożliwiającą komunikację dla osób niepełnosprawnych. Przedmiotem realizacji było również kompletne wyposażenie obiektu w niezbędny sprzęt i urządzenia, które umożliwią uruchomienie placówki. Wartość robót budowlanych i zakupu wyposażenia : **1 356 606,85 zł**. Inwestycja realizowana z dofinansowaniem z resortowego programu instytucji opieki nad dziećmi do lat 3 „MALUCH+” w kwocie **990 000,00 zł**. Inwestycja dofinansowana z funduszu przeciwdziałania COVID-19 dla jednostek samorządowych w kwocie **100 213,15 zł**.

Wykonawca robót: Usługowy Zakład Ogólnobudowlany Mariusz Kłusek z siedzibą w Rzęcinie .
Termin realizacji robót od 07.06.2021r. do 05.11. 2021r.

Budowa sieci kanalizacji sanitarnej, wymiana sieci kanalizacji deszczowej oraz wymiana sieci wodociągowej w ulicy Chopina w Łobzie

Inwestycja realizowana w formule zaprojektuj i wybuduj. Przedmiotem było opracowanie dokumentacji projektowej i uzyskanie zgłoszenia na wykonanie robót budowlanych polegających na budowie sieci kanalizacji sanitarnej w ulicy Chopina w działce nr 130 obręb nr 1 miasto Łobez. Zadanie swoim zakresem objęło również wymianę sieci wodociągowej oraz wymianę sieci kanalizacji deszczowej. W ramach odtworzenia nawierzchni po robotach wykonano nową nawierzchnię ulicy i chodników. Wartość robót z nadzorem inwestorskim wyniosła **600 255,75 zł**. Inwestycja dofinansowana z funduszu przeciwdziałania COVID-19 dla jednostek samorządowych w kwocie **600 000,00zł**.

Wykonawca robót: Łobeskie Przedsiębiorstwo Komunalne Sp. z o.o. z siedzibą w Łobzie.
Termin realizacji robót budowlanych: od 08.04.2021 r. do 25.10.2021 r.

Budowa sieci kanalizacji sanitarnej w miejscowości Bełczna do miejscowości Łobez

Przedmiotem **zadania** było opracowanie programu funkcjonalno-użytkowego na budowę sieci kanalizacji sanitarnej pomiędzy miejscowościami Bełczna i Łobez. Trasa sieci kanalizacji sanitarnej swoim przebiegiem obejmuje miejscowości: Poradz, Prusinowo z uwzględnieniem możliwości podpięcia Worowa, Łobżany. Długość sieci wraz z przepompowniami ścieków wynosi ok. 11 km. Wartość opracowania **36 900,00 zł**.

Dokumentację opracowała firma „Biuro Inżynierskie Budzisz” Sp. z o.o. z siedzibą w Konikowie.
Termin wykonania od 29.10.2022r. do 15.12.2021r.

Wykonanie oświetlenia hybrydowego na terenie miasta i gminy Łobez

Inwestycja polegała na dostawie i montażu 5 szt. lamp hybrydowych w miejscowościach Suliszewice, Tarnowo, Niegrzebia, Łobez - Osiedle Łożnickie. Wartość robót : **75 955,55 zł**

Wykonawca robót: firma RMS Polska Sp. z o.o. z siedzibą w Robczycach.

Termin realizacji: od 15.09.2021r. do 06.12.2021r.

Budowa sieci elektroenergetycznej 0,4 kV oświetleniowej na trasie Dalno – Łobez

Inwestycja swoim zakresem objęła budowę sieci elektroenergetycznej 0,4 kV oświetleniowej na trasie Łobez Dalno wzdłuż drogi wojewódzkiej oraz drogi gminnej. Długość budowanej sieci wynosi 2 040 m, zostało zamontowanych 69 lamp z oprawami ledowymi. Wartość robót wyniosła **404 900,00 zł**. Inwestycja dofinansowana z funduszu przeciwdziałania COVID-19 dla jednostek samorządowych w kwocie **410 000,00zł**

Wykonawca robót: firma PUH GRUND-MAXII Krzysztof Dobrowolski z siedzibą w Nowogardzie.

Termin realizacji: od 28.07.2021 do 28.11.2021 r.

Budowa toalety publicznej w parku im. Tadeusza Kościuszki w Łobzie

Inwestycja swoim zakresem objęła budowę przyłącza sieci kanalizacji sanitarnej, sieci wodociągowej, budowę przyłącza energetycznego oraz dostawę z montażem kompletnego budynku toalety. Wartość robót wyniosła **153 720,00 zł**

Wykonawca robót: Łobeskie Przedsiębiorstwo Komunalne Sp. z o.o.

Termin realizacji: od 12.03.2021r. do 30.06.2021r.

Ekologiczna wiata w miejscowości Zagórzycy – Granty sołeckie 2021

Przedsięwzięcie swoim zakresem objęło dostawę i montaż wiaty drewnianej o wymiarach 3,4 x 3,60 wraz gramiami promującymi ekologię, które zamontowane zostały na ściankach wiaty. Przedmiotem dostawy był również stół drewniany zamontowany pod wiatą. Wartość robót wyniosła **10 000,00 zł**. Granty sołeckie ufundowane przez Marszałka Województwa Zachodniopomorskiego.

Modernizacja oświetlenia Hali Sportowo-Widowiskowej w Łobzie

Inwestycja polegała na demontażu starych opraw oświetleniowych hali widowiskowo sportowej i zamontowaniu nowych energooszczędnych ledowych. Wartość robót wyniosła **60 000,00 zł**. Przedsięwzięcie dofinansowane przez Marszałka Województwa Zachodniopomorskiego z funduszu poprawy infrastruktury sportowej w kwocie **12 000,00 zł**.

Wykonawca robót: firma Areks Arkadiusz Druch z siedzibą w Łobzie.

Termin realizacji: od 10.08.2021r. do 31.08.2021r.

Stare boisko – rewitalizacja zdegradowanego placu rekreacyjnego przy ul. Niepodległości w Łobzie wraz z rozbudową promenady

Inwestycja realizowana w formule zaprojektuj i wybuduj obejmująca swoim zakresem opracowanie dokumentacji projektowej wraz z uzyskaniem decyzji pozwolenia na budowę oraz realizację robót budowlanych. W ramach inwestycji wybudowano scenę plenerowa wraz z budynkiem stanowiącym zaplecze i garderobę, wykonano utwardzenia terenu, dostarczono ławki, wykonano ciągi komunikacyjne, dwie fontanny, plac zabaw, dwie wiaty. W ramach inwestycji wybudowano promenadę wzdłuż rzeki Regi oraz oświetlenie terenu, wykonano sieć kanalizacji sanitarnej, sieć kanalizacji deszczowej oraz sieć wodociągowa. Wartość wykonywanych opracowań i robót budowlanych wraz z nadzorem inwestorskim wyniosła **6 442 440,00 zł**. Inwestycja dofinansowana przez Województwo Zachodniopomorskie z Regionalnego Programu Operacyjnego Województwa Zachodniopomorskiego na lata 2014-2020 Oś priorytetowa 9 Infrastruktura publiczna Działanie 9.3 Wspieranie rewitalizacji w sferze fizycznej, gospodarczej i społecznej ubogich społeczności i obszarów miejskich i wiejskich w kwocie **4 000 000,00 zł**

Wykonawca inwestycji: PPUH „DROKON Sp. j. Kazimierz Jasik z siedzibą w Świdwinie.

Termin realizacji: od 02.07.2019r. do 19.07.2021r.

Projekt pn. „Raz, dwa, trzy na stadionie skaczemy” – Budżet Obywatelski 2020

Przedsięwzięcie polegało na dostawie i montażu trzech trampolin na terenie Stadionu Miejskiego oraz dostawie dwóch sztuk ławek piknikowych. Wartość robót wyniosła **50 000,00 zł**.

Karwowska strefa street workout – Granty sołeckie 2021

Przedsięwzięcie polega na dostawie i montażu urządzenia street workout na terenie placu zabaw w miejscowości Karwowo. Wartość robót wyniosła **10 000 zł**. Granty sołeckie ufundowane zostały przez Marszałka Województwa Zachodniopomorskiego.

Termin realizacji: do 20.11.2021 r.

[2.2 Wykaz inwestycji realizowanych](#)

Przebudowa drogi gminnej - ulicy Podgórnej w Łobzie prowadzącej do Specjalnej Strefy Ekonomicznej w Łobzie o całkowitej wartości 3 100 000,00 zł.

Inwestycja swoim zakresem obejmuje budowę odcinek drogi o długości 722,84 m, szerokości 7,0 m o nawierzchni bitumicznej wraz z jednostronnym chodnikiem szerokości 2,0 m oraz z oświetleniem ulicznym i przykanalikami kanalizacji deszczowej. Wartość wykonywanych robót wraz z nadzorem inwestorskim w roku 2021 wyniosła 800 000,00 zł. Całkowita wartość robót budowlanych to 2 980 000,00 zł , nadzoru inwestorskiego to 27 183,00 zł, wartość robót

budowlanych to 2 980 000,00 zł, nadzoru inwestorskiego to 27 183,00 zł. Inwestycja dofinansowana z Rządowego Funduszu Rozwoju Dróg w kwocie **1 477 690,99 zł** oraz z funduszu przeciwdziałania COVID-19 dla jednostek samorządowych w kwocie **986 011,00 zł**.

Wykonawca robót: „ZUBWIT MENTLOWIE” Sp. z o.o. Sp. komandytowa z siedzibą w Resku.
Roboty budowlane realizowane są w okresie od 01.09.2020r. do 30.06.2022r.

Wykonanie inwentaryzacji kanalizacji deszczowej na terenie miasta Łobez wraz z uzyskaniem pozwolenia wodnoprawnego

Opracowanie polega na zinwentaryzowaniu wszystkich sieci kanalizacji deszczowej, ich wylotów do cieków wodnych i uzyskanie pozwolenia wodnoprawnego z Wód Polskich na zrzut wód opadowych na terenie miasta Łobez. Wartość opracowania wynosi **78 000,00 zł**. Plan wydatków na rok 2021 wynosi **54 600,00 zł**. Wydatki, które nie wygasają w upływie roku budżetowego 2021 wynoszą **23 400,00 zł**

Wykonawca opracowania: Pracownia Projektowa PROJEKT Piotr Baliński z siedzibą w Szczecinie.
Termin realizacji od 11.03.2021 do 31.05.2022 r.

Opracowanie dokumentacji projektowej na budowę sieci kanalizacji sanitarnej pomiędzy miejscowościami – Dobieszewo i Unimie oraz Unimie i Łobez

Opracowanie swoim zakresem obejmuje wykonanie projektu budowlanego wraz z uzyskaniem decyzji pozwolenia na budowę na wykonanie sieci kanalizacji sanitarnej pomiędzy miejscowościami Dobieszewo i Unimie oraz Unimie i Łobez. Wartość opracowania wynosi **61 377,00 zł**. Wydatki, które nie wygasają z upływem roku budżetowego 2021 wynoszą **61 377,00 zł**.

Wykonawca opracowania: firma Zakład Projektowani, Nadzory, Inwestycje Eleonora Puzo z siedzibą w Wałczu.

Termin realizacji: od 16.03.2021r. do 31.05.2022 r.

Opracowanie dokumentacji projektowej na budowę sieci kanalizacji sanitarnej wraz z przyłączami w miejscowości Grabowo z przesyłem ścieków do miejscowości Suliszewice

Opracowanie dokumentacji projektowej obejmuje wykonanie projektu budowlanego wraz z uzyskaniem decyzji pozwolenia na budowę na wykonanie sieci kanalizacji sanitarnej z przyłączami w miejscowości Grabowo z przesyłem ścieków do miejscowości Suliszewice. Wartość opracowania **58 794,00 zł**. Plan na rok 2021 r. to **2 770,00 zł**.

Wykonawca opracowania: firma „INSTAL-HEAT” Łukasz Bawarski z siedzibą w Drawsku Pomorskim.

Termin realizacji: od 12.08.2021r. do 31.05.2022 r.

2.3 Poziom zagospodarowania obiektu przy ul. Sikorskiego

Budynek zlokalizowany na nieruchomości oznaczonej numerem geodezyjnym 396/317, położonej w obrębie 1 miasta Łobez przy ul. Sikorskiego 6, obejmuje część A i B budynku.



W 2021 r. zostały wydierżawione następujące pomieszczenia użytkowe na poszczególnych kondygnacjach obejmujące część budynku A:

- od dnia 01 marca 2021 r. na okres do 15 lat zostały oddane w dzierżawę pomieszczenia użytkowe o łącznej powierzchni 143,83 m² znajdujące się na parterze oraz pomieszczenia użytkowe o powierzchni 115,52 m² znajdujące się na I piętrze, dla Spółki pn. Fresenius Nephrocare Polska Sp. z o.o. z siedzibą w Poznaniu na prowadzenie działalności medycznej,
- od dnia 05 lipca 2021 r. na czas nieokreślony zostały oddane w dzierżawę pomieszczenia użytkowe o łącznej powierzchni 40,44 m² znajdujące się na parterze budynku dla Sylwii Cudziło prowadzącej działalność gospodarczej pn. Gabinet Diagnostyki i Terapii Dzieci Baby Balance z siedzibą w Łobzie na prowadzenie działalności związanej z diagnozą i terapią dzieci,
- od dnia 09 lipca 2021 r. na czas nieokreślony zostały oddane w dzierżawę pomieszczenia użytkowe o łącznej powierzchni 49,60 m² znajdujące się na parterze budynku dla Eweliny Wielgos-Rytlewskiej prowadzącej działalność gospodarczą pn. EW-DENT Wielgos-Rytlewska

RAPORT O STANIE GMINY ŁOBEZ ZA ROK 2021

Ewelina z siedzibą w Łobzie przy ul. Sikorskiego 6 na prowadzenie działalności medyczno-stomatologicznej,

- od dnia 09 lipca 2021 r. na czas nieokreślony zostały oddane w dzierżawę pomieszczenia użytkowe o łącznej powierzchni 109,00 m² znajdujące się na parterze budynku dla Spółdzielni Socjalnej „Tacy Sami” z siedzibą w Łobzie przy ul. Sikorskiego 6 w celu świadczenia usług opiekuńczych, prowadzenia biura oraz wypożyczalni sprzętu rehabilitacyjnego,
- od dnia 17 sierpnia 2021 r. do dnia 31.10.2021 r. została zawarta umowa dzierżawy na pomieszczenie o powierzchni 12 m² znajdujące się w piwnicy dla Spółdzielni Socjalnej „Tacy Sami” z siedzibą w Łobzie przy ul. Sikorskiego 6 z przeznaczeniem na magazyn sprzętu rehabilitacyjnego.

Pomieszczenia obejmujące część B budynku o łącznej powierzchni użytkowej 454,96 m² znajdujące się w piwnicy, na parterze i na I piętrze budynku zostały zagospodarowane w celu utworzenia Żłobka Miejskiego w Łobzie. Na dzień 31 grudnia 2021 r. do zagospodarowania pozostały pomieszczenia znajdujące się na parterze o łącznej powierzchni 29,81 m² i na poddaszu o łącznej powierzchni 397,84 m² obejmujące część A budynku oraz pomieszczenia znajdujące się na poddaszu o powierzchni 110,91 m² obejmujące część B budynku.

Łączna powierzchnia części wspólnych (korytarze i klatki schodowe) w części A i B budynku wynosi około 600 m².

2.4 Inwestycje związane z planowaniem działań w zakresie turystyki

W budżecie gminnym w 2021 r. zaplanowano jedno działanie inwestycyjne w zakresie turystyki i dotyczyło ono oznakowania trzech pętli szlaków konnych wokół Bonina wraz z „odejściem” w kierunku miejscowości Zagórzycze w gminie Łobez i miejscowości Rydzewo w gminie Drawsko Pomorskie. Pozwoliłoby to rozwijać turystykę konną, rajdową na terenie gminy Łobez gdyż od wielu lat nie funkcjonuje już opisywany w różnego rodzaju publikacjach „Szlak konny Pojezierza Drawskiego” (Łobez – Biały Bór). Nie mając uzgodnień z Nadleśnictwem Łobez nie mogliśmy podjąć prac związanych z wytyczeniem i urządzeniem pętli szlaków, a ponieważ zakończono i zatwierdzono Plany Urządzenia Lasów w Nadleśnictwie Łobez będzie to możliwe w roku bieżącym tj. 2022. Pozostałe działania w sferze rozwoju turystyki miały charakter odtworzeniowy i dotyczyły utrzymania w należytym stanie technicznym istniejących już na terenach gminnych urządzeń i sprzętów infrastruktury turystycznej (pomostów, kładek, wiat, stołów, ławek, stojaków na rowery i koszy na śmieci wykonanych z drewna itp.) oraz utrzymania w należytym porządku terenów szczególnie narażonych na zanieczyszczenia odpadami komunalnymi położonych na peryferiach miasta i terenach podmiejskich poprzez regularne sprzątanie całoroczne i odbiór selektywny odpadów oraz sezonowe koszenie traw i odrostów drzew i krzewów kosą mechaniczną. W sezonie letnim prowadzony jest monitoring stanu bakteriologicznego wód pięciu jezior na terenie gminy Łobez.

RAPORT O STANIE GMINY ŁOBEZ ZA ROK 2021

Wśród prac remontowych – działania pro inwestycyjne wykonanych w 2021r. wymienić należy:

- montaż trzech stołów i siedmiu ławek z materiałów zdemontowanych na przystani kajakowej w Łobzie (stare boisko) na plaży przy jeziorze Dybrzno (Miejskie),
- konserwacja drewnochronem korony konstrukcji drewnianej mostka na Redze w okolicach Unimia na trasie zielonego szlaku rowerowego i wykonanie zabezpieczenia przejścia przez starorzecze Regi z powodu zniszczenia drewnianej kładki, której naprawa wymaga specjalnych, kosztownych działań,
- konserwacja i naprawy pochylni drewnianych do wyciągania kajaków koło Nadleśnictwa w rejonie Unimia i mostu na Redze w drodze wojewódzkiej na Strzmiele, gdzie zaplanowane było wykonanie drewniano - metalowej rampy, pochylni ze schodami dla kajakarzy kończących lub zaczynających spływy kajakowe Regą. Instalacja przy moście opisanej wcześniej pochylni zostało zaplanowane na rok 2022 z powodu braku środków finansowych w roku 2021,
- wykonanie nowej części prawego skrzydła pomostu rekreacyjnego na jeziorze Moszczenica (jeziro Unimskie) z drewna modrzewiowego ,
- remont pomostu rekreacyjnego na jeziorze Dybrzno (Miejskie) na odcinku wejściowym 12 mb., wzmocnienie belek nośnych i wymiana desek korony pomostu i odbojnic,
- roboty rozbiórkowe pomostu drewnianego, rekreacyjnego na jeziorze Karwowo ze względu na stan techniczny konstrukcji nadwodnej pomostu i jego nieuregulowany stan prawny. Decyzję podjęto z uwagi na znaczące koszty wykonania dokumentacji budowlanej i rekonstrukcji pomostu.

Ponadto w roku 2021 wyłoniono w ramach Budżetu Obywatelskiego 2022 projekt inwestycyjny wpisujący się w rozwój infrastruktury turystycznej Gminy Łobez pn. „Rewitalizacja miejsca rekreacji nad jeziorem „miejskim – Dybrzno” w roku 2022 na kwotę 80 000,00 zł. Realizację projektu już rozpoczęto. Rozpoczęto również prace koncepcyjno - projektowe nad wytyczeniem szlaku „Edukacyjno- Kulturowego”, autorstwa archeologa Pana Bogdana Przybyły, w części jego przebiegu na terenie gminy Łobez, a także przystąpiono do wykonania korekty przebiegu szlaku rowerowego „MTB” przez tereny lasów Nadleśnictwa Łobez po przeprowadzonych zawodach maratonu rowerów terenowych (górkich) w roku 2021.

2.5 Stan zagospodarowania Kostrzyńsko-Słubickiej Specjalnej Strefy Ekonomicznej Podstrefa Łobez

Statusem Specjalnej Strefy Ekonomicznej objęte zostały nieruchomości gruntowe zlokalizowane w obrębie 3 miasta Łobez o łącznej powierzchni 24,1977 ha, oznaczone, jako działki o numerach ewidencyjnych: 1801/18 o pow. 1,1568 ha, 1801/17 o pow. 1,5247 ha, 1801/16 o pow. 2,7336 ha, 1801/10 o pow. 1,1202 ha, 1801/12 o pow. 3,9885 ha, 1801/13 o pow. 3,3124 ha, 1804 o pow. 6,8838

RAPORT O STANIE GMINY ŁOBEZ ZA ROK 2021

ha, 190/13 o pow. 3,4777 ha. Teren w miejscowym planie zagospodarowania przestrzennego gminy Łobez, obszar „Drawska” oznaczony jest symbolem 5 PU, 6PU oraz 8 PU z przeznaczeniem pod obiekty produkcyjne, składy i magazyny oraz zabudowę usługową.



Kompleks uzbrojony jest w infrastrukturę techniczną tj. energetyczną, wodociągową, kanalizację sanitarną oraz gazową. Dostęp do nieruchomości odbywa się poprzez działkę drogową oznaczoną numerem 1801/9 o pow. 2,8266 ha, w której znajduje się urządzony pas drogowy oraz chodniki. Na dzień 31 grudnia 2021 r. w Specjalnej Strefie Ekonomicznej Podstrefie Łobez sprzedano 8,9909 ha gruntów oraz oddano w dzierżawę 3,3124 ha, co stanowi 12,3033 ha łącznej powierzchni Strefy zajętej przez 3 Inwestorów w obrębie 4 działek ewidencyjnych. Aktualnie jeden Inwestor zagospodarował posiadaną nieruchomość i czynnie prowadzi działalność na gruncie.

Szczegółowe zestawienie powierzchni gruntów w Specjalnej Strefie Ekonomicznej Podstrefie Łobez **na dzień 31 grudnia 2021 r.** przedstawia poniższa tabela:

Lp.	Numer działki	Powierzchnia	Tytuł prawny	Powierzchnia gruntów sprzedanych /oddanych w dzierżawę	Powierzchnia gruntów pozostałych do sprzedania
1.	1801/10	1,1202 ha	własność GM	-	1,1202 ha

RAPORT O STANIE GMINY ŁOBEZ ZA ROK 2021

2.	1801/12	3,9885 ha	własność Inwestora	3,9885 ha	-
3.	1081/13	3,3124 ha	własność GM oddana w dzierżawę	3,3124 ha	-
4.	1801/16	2,7336 ha	własność GM	-	2,7336 ha
5.	1801/17	1,5247 ha	własność Inwestora	1,5247 ha	-
6.	1801/18	1,1568 ha	własność GM	-	1,1568 ha
7.	1804	6,8838 ha	własność GM	-	6,8838 ha
8.	190/13	3,4777 ha	własność Inwestora	3,4777 ha	-
		24,1977 ha		12,3033 ha	11,8944 ha

3. Informacje o realizacji polityk, programów i strategii

3.1 Strategia Rozwoju Gminy Łobez

Strategia Rozwoju Gminy Łobez na lata 2013-2020 przyjęta została Uchwałą nr XXV/203/12 Rady Miejskiej w Łobzie z dnia 29 grudnia 2012 r. w sprawie Strategii rozwoju Gminy Łobez na lata 2013-2020. W 2021 roku zostało zlecone firmie zewnętrznej opracowanie Strategii Rozwoju Gminy na lata 2021 - 2027 z perspektywą do roku 2035 roku. Obecnie prowadzone są prace związane z uzgodnieniem z opracowanego dokumentu z Regionalną Dyrekcją Ochrony Środowiska w Szczecinie, z Zachodniopomorskim Państwowym Wojewódzkim Inspektorem Sanitarnym w Szczecinie oraz Zarządem Województwa Zachodniopomorskiego.

3.2 Studium uwarunkowań i zagospodarowania przestrzennego Gminy Łobez

W dniu 31 marca 2021 r. Rada Miejska w Łobzie podjęła uchwałę nr XXXVI/245/2021 w sprawie przyjęcia zmiany Studium uwarunkowań i kierunków zagospodarowania przestrzennego gminy Łobez uwzględniające nowe tereny pod budownictwo mieszkaniowe oraz teren pod lokalizację cmentarza komunalnego. Przyjęcie przedmiotowego dokumentu planistycznego umożliwiło uruchomienie dalszych procedur zmierzających do wyznaczenia a następnie uchwalenia planów miejscowych pod budownictwo mieszkaniowe oraz cmentarz komunalny.

3.3 Miejscowe plany zagospodarowania przestrzennego Gminy Łobez

Dla terenu miasta i gminy Łobez obowiązuje 14 miejscowych planów zagospodarowania przestrzennego na podstawie, których wydawane są pozwolenia na budowę i przyjmowane zgłoszenia robót budowlanych:

Lp.	Rodzaj planu	Uchwalenie planu	Powierzchnia
1.	Zmiana planu zagospodarowania przestrzennego miasta Łobez - działki nr 88/2, 88/5 i części działki 87. - działki nr 906/3.	Uchwała z dnia 29 grudnia 2001r. Nr XXXV/289/01 Rady Miejskiej w Łobzie (Dz. Urz. Woj. Zachodniopomorskiego Nr 7, poz. 122)	11,88 ha

RAPORT O STANIE GMINY ŁOBEZ ZA ROK 2021

	- działki 945.		
2.	Zmiana planu zagospodarowania przestrzennego gminy Łobez, obręb Suliszewice- działka nr 38/17.	Uchwała z dnia 21 grudnia 2001r. Nr XXXIV/282/01 Rady Miejskiej Łobzie (Dz. Urz. Woj. Zachodniopomorskiego Nr. 8, poz. 148)	5,84 ha
3.	Zmiana planu zagospodarowania przestrzennego gminy Łobez obręb Poradz- dz. nr 59/1, 59/2.	Uchwała z dnia 21 grudnia 2001r. Nr XXXIV/281/01 Rady Miejskiej w Łobzie(Dz. Urz. Woj. Zachodniopomorskiego Nr 8, poz. 148)	48,49 ha
4.	Miejscowy plan zagospodarowania przestrzennego fragmentu obrębu Bełczna, Poradz i Klępnica pod lokalizację elektrowni wiatrowych wraz z urządzeniami infrastruktury towarzyszącej.	Uchwała z dnia 05 września 2007r. Nr XIII/66/07 Rady Miejskiej w Łobzie (Dz. Urz. Woj. Zachodniopomorskiego Nr 105, poz. 1812).	697,1761 ha
5.	Zmiana planu zagospodarowania przestrzennego miasta Łobez.(ul. Szymanowskiego)	Uchwała z dnia 25 kwietnia 2008r. Nr XXIII/144/08 Rady Miejskiej w Łobzie (Dz. Urz. Woj. Zachodniopomorskiego Nr 58, poz. 1327).	1,27 ha
6.	Miejscowy plan zagospodarowania przestrzennego miasta Łobez „Cmentarz”.	Uchwała z dnia 03 września 2008r. Nr XXVIII/172/08 Rady Miejskiej w Łobzie (Dz. Urz. Woj. Zachodniopomorskiego Nr 85, poz. 1806).	6,76 ha
7.	Miejscowy plan zagospodarowania przestrzennego pod lokalizację farm elektrowni wiatrowych w obrębie	Uchwała Nr L /318/10 Rady Miejskiej w Łobzie z dnia 25 luty 2010 (Dz. Urz. Woj.	912,67 ha

RAPORT O STANIE GMINY ŁOBEZ ZA ROK 2021

	Karwowo gmina Łobez (farma „Karwowo”) oraz w obrębie Zachełmie gmina Łobez(farma „Meszne”)	Zachodniopomorskiego Nr 23, poz. 510).	
8.	<p>Miejscowy plan zagospodarowania przestrzennego miasta Łobez, obszar „Drawska”</p> <p>Zmiana planu zagospodarowania przestrzennego miasta Łobez, obszar „Drawska”</p> <p>Obwieszczenie Rady Miejskiej w Łobzie w sprawie ogłoszenia jednolitego tekstu uchwały Nr LII /337/10 Rady Miejskiej w Łobzie z dnia 28 kwietnia 2010 r. (Dz. Urz. Woj. Zachodniopomorskiego Nr 53, poz. 1071).w sprawie miejscowego planu zagospodarowania przestrzennego miasta Łobez, obszar „Drawska”</p>	<p>Uchwała Nr LII /337/10 Rady Miejskiej w Łobzie z dnia 28 kwietnia 2010 r. (Dz. Urz. Woj. Zachodniopomorskiego Nr 53, poz. 1071).</p> <p>Uchwała Nr XVII/147/12 Rady Miejskiej w Łobzie z dnia 30 maja 2012 r.</p> <p>Uchwała Nr XXXIII/333/13 Rady Miejskiej w Łobzie z dnia 4 września 2013 r. (Dz. Urz. Województwa Zachodniopomorskiego z 2013 r., poz. 3175)</p>	73,08 ha
9.	Miejscowy plan zagospodarowania przestrzennego miasta Łobez, obszar „Osiedle Leśne”	Uchwała Nr XXXIII/332/13 Rady Miejskiej w Łobzie z dnia 4 września 2013 r.(Dz. Urz. Woj. Zachodniopomorskiego z 2013 r., poz. 3164).	6,84 ha

RAPORT O STANIE GMINY ŁOBEZ ZA ROK 2021

10.	Miejscowy plan zagospodarowania przestrzennego dla trasy przebiegu linii elektroenergetycznej 110 kV	Uchwała Nr XLI/398/14 Rady Miejskiej w Łobzie z dnia 7 kwietnia 2014 r. (Dz. Urz. Woj. Zachodniopomorskiego z 2014 r., poz. 2150).	42,9260 ha
11.	Miejscowy plan zagospodarowania przestrzennego dla trasy przebiegu linii elektroenergetycznej 110 kV	Uchwała Nr XLI/399/14 Rady Miejskiej w Łobzie z dnia 7 kwietnia 2014 r. (Dz. Urz. Woj. Zachodniopomorskiego z 2014 r., poz. 2151)	39,6346 ha
12.	Plan zagospodarowania przestrzennego pod lokalizację elektrowni wiatrowych w części obrębów Zagórzycze, Zajezerze i Rożnowo Łobeskie w gminie Łobez	Uchwała nr XLVI/436/14 Rady Miejskiej w Łobzie z dnia 12 września 2014 r (Dz. Urz. Województwa Zachodniopomorskiego z 2014 r., poz. 3175),	744,852 ha
13.	Plan zagospodarowania przestrzennego miasta Łobez dla działki nr ewid. 138, obręb nr 1 miasta Łobez	Uchwała Nr XX/143/2016 Rady Miejskiej w Łobzie z dnia 29 kwietnia 2016 r. (Dz. Urz. Województwa Zachodniopomorskiego z 2016 r., poz. 2272)	1,58
14.	Miejscowy plan zagospodarowania przestrzennego gminy Łobez - Karwowo	Uchwała Nr XXXV/273/2017 Rady Miejskiej w Łobzie z dnia 26 października 2017 r. (Dz. Urz. Województwa Zachodniopomorskiego z 5 grudnia 2017 r., poz. 5039)	Powierzchnia pokrywa się z powierzchnią planu zagospodarowania przestrzennego pod lokalizację farm elektrowni wiatrowych w obrębie Karwowo gmina Łobez oraz w obrębie

RAPORT O STANIE GMINY ŁOBEZ ZA ROK 2021

			Zachętnie gmina Łobez z 2010 r.
--	--	--	---------------------------------

Gmina Łobez posiada:

- trzy plany miejscowe z przeznaczeniem terenu pod budownictwo mieszkaniowe jednorodzinne o łącznej powierzchni 19,99 ha. Ze względu na fakt, że działki budowlane objęte tymi planami wkrótce zostaną zabudowane, uruchomiono procedury zmierzające do wyznaczenia i uchwalenia nowego planu miejscowego z przeznaczeniem pod budownictwo mieszkaniowe;
- cztery plany miejscowe z przeznaczeniem terenu pod lokalizację elektrowni wiatrowych. Na obszarze objętym planem zagospodarowania przestrzennego w obrębie Bełczna, Poradz i Kłępnica zostały już wybudowane elektrownie wiatrowe, natomiast w obrębach: Zagórzycze, Zajezierze i Rożnowo Łobeskie inwestor w roku 2016 uzyskał pozwolenie na budowę, jednak do dnia dzisiejszego nie zrealizował inwestycji;
- jeden plan miejscowy z przeznaczeniem terenu pod zabudowę usługową, przemysłową.
- dwa plany miejscowe dla przebiegu trasy linii elektroenergetycznej 110kV;
- jeden plan z przeznaczeniem terenu pod wysypisko odpadów komunalnych;
- jeden plan z przeznaczeniem terenu na funkcję gospodarki odpadami – obiekty służące selektywnej zbiórce odpadów, przemysł i usługi uciążliwe,
- dwa plany miejscowe z przeznaczeniem terenu pod lokalizację cmentarza.

Gmina Łobez pokryta jest miejscowymi planami zagospodarowania przestrzennego w **11,37%**, co stanowi **2592,9987 ha**.

3.4 Programy proekologiczne

W 2021 roku z terenu Gminy Łobez usunięto 27 600 kg azbestu za łączną kwotę 17 158 zł. Jak co roku, środki zostały pozyskane z Wojewódzkiego Funduszu Ochrony Środowiska i Gospodarki Wodnej w Szczecinie. Eternit z nieruchomości jest usuwany na wniosek właścicieli tych nieruchomości. Burmistrz nie ma wpływu na ilość złożonych wniosków. Jednak każdorazowo, po ogłoszeniu konkursu o dofinansowanie usuwania eternitu, mieszkańcy Gminy informowani są w sposób zwyczajowo przyjęty, poprzez ogłoszenia oraz poprzez Sołtysów. Jednocześnie istnieje możliwość dofinansowania utylizacji azbestu ze środków gminnych w ramach Uchwały Nr XI/78/2015 Rady Miejskiej w Łobzie z dnia 28 sierpnia 2015 r. w sprawie ogłoszenia jednolitego tekstu uchwały nr VIII/70/11 Rady Miejskiej w Łobzie z dnia 28 czerwca 2011 r. w sprawie określenia zasad przyznawania dotacji celowej na dofinansowanie ze środków pochodzących z opłat

RAPORT O STANIE GMINY ŁOBEZ ZA ROK 2021

i kar środowiskowych realizacji inwestycji związanych z usuwaniem materiałów budowlanych zawierających azbest z budynków mieszkalnych, gospodarczych i innych na terenie gminy Łobez, jednak w roku 2021 nie złożono wniosków o takie dofinansowanie.

3.5 Program gospodarowania mieszkaniowym zasobem gminy

Mieszkaniowy zasób Gminy Łobez na dzień 31 grudnia 2021 roku stanowi:

- 18 budynków (10 budynków w mieście, 8 budynków na wsi) z 85 lokalami mieszkalnymi,
- 110 budynków wspólnot mieszkaniowych z 202 lokalami mieszkalnymi.

Łącznie zasób na dzień 31 grudnia 2021 r. stanowi 287 lokali o powierzchni użytkowej 12 543,06 m², z których wyodrębniono 62 lokale będące przedmiotem umowy najmu socjalnego lokalu, w tym 2 lokale tymczasowe.

Lista osób oczekujących na przydział lokali mieszkalnych z zasobów Gminy Łobez kształtuje się następująco:

Lp.		Lista osób oczekujących na przydział na 31 grudnia 2021 r.
1	Ogółem	37
2	Najem socjalny lokalu	26
3	Lokale mieszkalne	9
4	Wyroki sądowe	2

W 2021 r. zawarto 14 umów o najem socjalny lokalu (w tym 5 nowych, 8 przedłużeń umów oraz 1 umowa przywracająca tytuł prawny do lokalu) oraz 17 umów o najem lokalu (w tym 5 nowych, 10 zmian głównych najemców, oraz 2 umowy przywracające tytuł prawny do lokalu). Przyjmując, że rocznie komisja mieszkaniowa weryfikuje pozytywnie 11 wniosków o przydział mieszkań, na liście osób oczekujących na przydział lokali znajduje się łącznie 37 osób, natomiast Gmina odzyskuje niewiele lokali mieszkalnych w ramach posiadanego zasobu (tj. w 2021 roku 10 lokali), poprzez tzw. „ruch ludności” – tj. eksmisję, zgony, wyprowadzenie się najemcy, przeznaczając je na realizację potrzeb mieszkaniowych, potrzeby mieszkaniowe kształtują się następująco:

Zapotrzebowanie na lokale mieszkalne w latach 2021 – 2022

Lp.	Rodzaje mieszkań	Potrzeby mieszkaniowe w latach	
		2021	2022

RAPORT O STANIE GMINY ŁOBEZ ZA ROK 2021

1.	Ogółem lokale mieszkalne	60	65
----	--------------------------	----	----

Tabela pokazuje, że potrzeby mieszkaniowe znacznie przekraczają możliwości ich zaspokajania, ponieważ aktualny stan mieszkaniowego zasobu jest niewystarczający. Stwierdza się konieczność podejmowania długofalowych działań oraz ponoszenia znacznych nakładów na inwestycje mieszkaniowe.

Informacja dotycząca realizacji programu gospodarowania mieszkaniowym zasobem Gminy Łobez na lata 2020-2024 w zakresie prac remontowych za 2021 r.

W ramach realizacji zadań nad utrzymaniem poprawnego stanu technicznego lokali i budynków mieszkalnych w **2021 roku** wykonano prace konserwacyjne oraz usługi remontowe z następującymi kosztami:

1. Prace ogólnobudowlane remontowe – zakup materiałów budowlanych, okien PCV, parapetów okiennych, wykonanie podłóg, naprawa gaśnic proszkowych, remonty instalacji elektrycznych i inne	32 552,93 zł
2. Naprawa sprzętu i usunięcie awarii	7 813,20 zł
3. Prace hydrauliczne	13 385,12 zł
4. Usługi gazowe i przeglądy instalacji gazowych	70 331,80 zł
5. Przeglądy roczne i 5-letnie instalacji elektrycznych w lokalach	12 502,00 zł
6. Przeglądy roczne i 5-letnie budynków w zakresie stanu technicznego	5 660,00 zł
7. Usługi kominiarskie – obsługa stała urządzeń kominowych	24 600,00 zł
8. Usługi kominiarskie – remonty i wkłady kominowe	10 805,00 zł
9. Wyposażenie lokali – kuchenki gazowe, drzwi, bojler i inne	2 833,95 zł
10. Usługi zduńskie – przestawienie pieców kaflowych w lokalach	8 684,00 zł
11. Usługi – wywóz odpadów komunalnych w kontenerach	2 427,08 zł
12. Opinie i orzeczenia branżowe, projekty	14 300,00 zł
R A Z E M	<u>205 895,08 zł</u>

W planie remontów na 2021 r. ujętym w programie gospodarowania mieszkaniowym zasobem Gminy Łobez na lata 2020-2024 uwzględniono następujące potrzeby remontowe dla niżej wymienionych budynków:

1. ul. Kraszewskiego 32 – docieplenie budynku oraz wykonanie elewacji na kwotę	40 000,00 zł
2. ul. Ogrodowa 8 – wykonanie elewacji z dociepleniem na kwotę	50 000,00 zł

RAPORT O STANIE GMINY ŁOBEZ ZA ROK 2021

3. **ul Siewna 5** – wymiana pokrycia dachowego oraz wymiana instalacji elektrycznej na kwotę **50 000,00 zł**
4. **m. Karwowo 5** – remont tynków, zmiana pokrycia dachu w udziale na kwotę **40 000,00 zł**

W analizowanym okresie zgodnie z Uchwałą nr XVI/112/2019 Rady Miejskiej w Łobzie z dnia 29 listopada 2019 r. w sprawie przyjęcia programu gospodarowania mieszkaniowym zasobem Gminy Łobez na lata 2020-2024 w planie remontów na 2021 r. nie zostało wykonane żadne zadanie. Pod adresem ul. Siewna 5 został wykonany następujący remont:

- wykonanie nasady kominowej wraz z udrożnieniem systemu wentylacyjnego **500,00 zł**

Pozostałe remonty nie zostały zrealizowane ze względu na zasadność i pilną potrzebę wykonania remontów w innych budynkach. Ponadto rosnące ceny materiałów budowlanych nie pozwoliło zmieścić się w zadanych założeniach budżetowych. W zamian za planowane i niewykonane remonty na 2021 r. zostały przeprowadzone następujące pilne prace remontowe lokali komunalnych i budynków mieszkalnych:

1. **ul. Niepodległości 62** – wykonanie przyłączy gazowych GZ-50 do trzech lokali mieszkalnych wraz z kotłami gazowymi i kominami dwufunkcyjnymi **60 000,00 zł**
2. **ul. Niepodległości 58** – remont klatki schodowej **3 094,02 zł**
3. **m. Wysiedle 29** – remont komina po pożarze **4 920,00 zł**
4. **ul. Kraszewskiego 24/1** – remont mieszkania, wymiana instalacji elektrycznej, wymiana okien i drzwi wejściowych, wymiana części konstrukcji i poszycia podłogi, modernizacja sieci wody użytkowej, przestawienie pieca kaflowego. **10 336,05 zł**
5. **ul. Niepodległości 56/2** - zakup i montaż kotła c.o. na paliwo stałe wraz z przerobieniem niezbędnych elementów instalacji pod piec nowej generacji **6 660,00 zł**

R A Z E M 85 010,07 zł

Z powyższych danych wynika, że w związku z wykonanymi pracami remontowymi nastąpiła znacząca poprawa stanu technicznego budynków i lokali mieszkalnych. W dalszym ciągu potrzebne są nakłady finansowe na remonty w zakresie wymiany pokryć dachowych, docieplenia budynków i stropów, wykonanie instalacji gazowych w lokalach czy też zaleceń kominiarskich wynikających z protokołów. Ponadto stale rosnące ceny materiałów budowlanych mocno ograniczają ilość wykonanych robót.

Informacja dotycząca sprzedanych lokali mieszkalnych za 2021 r.

Program gospodarowania mieszkaniowym zasobem Gminy Łobez w 2021 r. zakładał sprzedaż 2 lokali mieszkalnych. W 2021 r. sprzedano jeden lokal mieszkalny w drugim przetargu ustnym nieograniczonym.

Informacja dotycząca przyjęcia programu gospodarowania mieszkaniowym zasobem Gminy Łobez na lata 2020-2024 w zakresie wydatków na koszty zarządu, koszty utrzymania części wspólnych oraz fundusz remontowy we wspólnotach mieszkaniowych z udziałem Gminy Łobez w 2021 r.

Lp.	Wyszczególnienie	Wydatki w zł
1.	Koszty zarządzania	48 153,00
2.	Koszty utrzymania części wspólnych	34 360,40
3.	Koszty funduszu remontowego	216 148,76
4.	Opłaty za dostawę wody	34 297,04
5.	Opłaty za kanalizację	67 087,04
6.	Opłaty za wywóz szamba	21 148,72
7.	Opłaty za energię elektryczną	3 418,79
8.	Opłaty za energię ciepłą	92 748,96
9.	Opłaty za nieczystości stałe	86 519,28
10.	Zaliczka na poczet wodomierza	336,00
11.	Sprzątanie klatek schodowych	1 444,00
RAZEM:		605 661,99

3.6 Program profilaktyki i rozwiązywania problemów alkoholowych oraz przeciwdziałania narkomanii

Profilaktyka i rozwiązywanie problemów związanych z nadużywaniem alkoholu i zażywaniem środków psychoaktywnych należą do zadań własnych gminy. Zadanie to realizowane jest poprzez coroczny program profilaktyki i rozwiązywania problemów alkoholowych oraz przeciwdziałania narkomanii. Realizacja zadań prowadzona w postaci gminnego programu profilaktyki i rozwiązywania problemów alkoholowych oraz przeciwdziałania narkomanii uwzględnia cele operacyjne dotyczące profilaktyki i rozwiązywania problemów alkoholowych, określone w Narodowym Programie Zdrowia na lata 2021 – 2025. Realizacja gminnego programu profilaktyki i rozwiązywania problemów alkoholowych oraz przeciwdziałania narkomanii powinna przyczynić się do ograniczania dostępności i spożycia napojów alkoholowych, zażywania substancji psychoaktywnych, działania na rzecz trzeźwości, przeciwdziałanie powstawaniu i usuwaniu następstw nadużywania alkoholu i zażywania narkotyków. Zadania te powinny być wykonywane poprzez odpowiednie kształtowanie polityki społecznej, w szczególności:

- 1) tworzenie warunków sprzyjających realizacji potrzeb, których zaspokajanie motywuje do powstrzymania się od spożywania alkoholu,
- 2) działalność wychowawczą i informacyjną,
- 3) ustalenie odpowiedniego poziomu i właściwej struktury produkcji napojów alkoholowych przeznaczonych do spożycia w kraju,
- 4) ograniczenie dostępności alkoholu,
- 5) leczenie, rehabilitację i reintegrację osób uzależnionych od alkoholu,
- 6) zapobieganie negatywnym następstwom nadużywania alkoholu i ich usuwanie,
- 7) przeciwdziałanie przemocy w rodzinie,
- 8) wspieranie zatrudnienia socjalnego poprzez finansowanie centrów integracji społecznej.

Zadania gminy w zakresie profilaktyki i rozwiązywania problemów alkoholowych

Ustawa z dnia 26 października 1982 roku o wychowaniu w trzeźwości i przeciwdziałaniu alkoholizmowi nakłada szereg obowiązków na instytucje i organizacje, a przede wszystkim na organy administracji rządowej i jednostki samorządu terytorialnego. Do zadań własnych gminy związanych z profilaktyką i rozwiązywaniem problemów alkoholowych (art. 41 ust 1 ustawy) należy:

- 1) zwiększanie dostępności pomocy terapeutycznej i rehabilitacyjnej dla osób uzależnionych od alkoholu,
- 2) udzielanie rodzinom, w których występują problemy alkoholowe, pomocy psychospołecznej i prawnej, a w szczególności ochrony przed przemocą w rodzinie,
- 3) prowadzenie profilaktycznej działalności informacyjnej i edukacyjnej w zakresie rozwiązywania problemów alkoholowych i przeciwdziałania narkomanii, a w szczególności dla dzieci i młodzieży, w tym prowadzenie pozalekcyjnych zajęć sportowych, a także działań na rzecz dożywiania dzieci uczestniczących w pozalekcyjnych programach opiekuńczo – wychowawczych i socjoterapeutycznych,
- 4) wspomaganie działalności instytucji, stowarzyszeń i osób fizycznych, służącej rozwiązywaniu problemów alkoholowych,
- 5) podejmowanie interwencji w związku z naruszeniem przepisów określonych w art. 131 i 15 ustawy (dot. reklamy i promocji oraz sprzedaży napojów alkoholowych) oraz występowanie przed sądem w charakterze oskarżyciela publicznego,
- 6) wspieranie zatrudnienia socjalnego poprzez organizowanie i finansowanie centrów integracji społecznej.

Zadania gminy w zakresie przeciwdziałania narkomanii

Zasady i tryb postępowania w zakresie przeciwdziałania narkomanii oraz zadania i uprawnienia organów administracji rządowej i jednostek samorządu terytorialnego, a także innych podmiotów w zakresie przeciwdziałania naruszeniom prawa dotyczącego obrotu, wytwarzania, przetwarzania, przerobu i posiadania substancji, których używanie może prowadzić do narkomanii określa ustawa z dnia 29 lipca 2005 r. o przeciwdziałaniu narkomanii. Zadania własne gminy w zakresie przeciwdziałania narkomanii obejmują (art. 10 ustawy):

- 1) zwiększanie dostępności pomocy terapeutycznej i rehabilitacyjnej dla osób uzależnionych i osób zagrożonych uzależnieniem,
- 2) udzielenie rodzinom, w których występują problemy narkomanii, pomocy psychospołecznej i prawnej,
- 3) prowadzenie profilaktycznej działalności informacyjnej, edukacyjnej oraz szkoleniowej w zakresie rozwiązywania problemów narkomanii, w szczególności dla dzieci i młodzieży, w tym prowadzenie zajęć sportowo-rekreacyjnych dla uczniów, a także działań na rzecz dożywiania dzieci uczestniczących w pozalekcyjnych programach opiekuńczo-wychowawczych i socjoterapeutycznych,
- 4) wspomaganie działań instytucji, organizacji pozarządowych i osób fizycznych, służących rozwiązywaniu problemów narkomanii,
- 5) pomoc społeczna osobom uzależnionym i rodzinom osób uzależnionych, dotkniętym ubóstwem i wykluczeniem społecznym i integrowanie ze środowiskiem lokalnym tych osób z wykorzystaniem pracy socjalnej i kontraktu socjalnego.

Realizatorzy gminnego programu profilaktyki i rozwiązywania problemów alkoholowych oraz przeciwdziałania narkomanii

- 1) Gminna Komisja Rozwiązywania Problemów Alkoholowych w Łobzie w zakresie:
 - a) inicjowania i koordynowania polityki Gminy Łobez wobec problemów alkoholowych,
 - b) motywowania osób nadużywających alkoholu do podjęcia leczenia odwykowego,
 - c) podejmowania interwencji w związku z naruszeniem przepisów określonych w art. 13¹ i 15 ustawy (dot. reklamy i promocji oraz sprzedaży napojów alkoholowych) oraz występowanie przed sądem w charakterze oskarżyciela publicznego.
- 2) Urząd Miejski w zakresie merytorycznego wykonania zadań wynikających z gminnego programu profilaktyki i rozwiązywania problemów alkoholowych oraz przeciwdziałania narkomanii.
- 3) Inne podmioty, którym mogą być zlecane zadania wynikające z gminnego programu profilaktyki i rozwiązywania problemów alkoholowych oraz przeciwdziałania narkomanii (Komenda Powiatowa Policji, Centrum Integracji Społecznej, Miejsko-Gminny Ośrodek Pomocy Społecznej, Towarzystwo Przyjaciół Dzieci, organizacje i stowarzyszenia sportowe, kulturalne i społeczne).

Sprzedaż napojów alkoholowych w Gminie Łobez

1. Ilość punktów sprzedaży napojów alkoholowych A, B, C¹ (bez podziału na sprzedaż napojów przeznaczonych do spożycia w miejscu sprzedaży oraz do spożycia poza miejscem sprzedaży) w Gminie Łobez z podziałem na lata oraz na ich sprzedaż brutto w PLN:

LEGENDA

- ¹ A – o zawartości do 4,5% alkoholu oraz na piwo,
B – o zawartości powyżej 4,5% do 18% alkoholu, z wyjątkiem piwa,
C – o zawartości powyżej 18% alkoholu.

RAPORT O STANIE GMINY ŁOBEZ ZA ROK 2021

¹ Ze względu na płynną ilość punktów w ciągu roku, podana została średnia w danym roku (A, B, C)

Rok	Średnia ilość grup (A,B,C) w punktach sprzedaży	Średnia ilość punktów sprzedaży	Ilość mieszkańców (stan na 31.12.21)		Sprzedaż napojów alkoholowych brutto w PLN			
			Ogółem	W tym pełno-letnich	W grupie „A”	W grupie „B”	W grupie „C”	Łącznie
2021	115	44	12741	10511	7 102 890,57	1 313 952,62	7 143 062,11	15 559 905,30
2020	114	50	12925	10674	7 576 974,79	1 561 260,87	6 789 182,33	15 927 417,99
2019	109	52	13073	10821	8 003 124,60	1 209 587,49	6 962 991,73	16 175 703,82
2018	111	56	13266	10978	7 658 931,75	1 200 155,32	6 309 802,86	15 168 889,93
2017	135	58	13429	11105	7 846 034,92	1 219 297,08	6 451 556,66	15 516 888,66
2016	138	58	13289	11208	7 612 906,08	1 038 810,51	5 704 572,74	14 356 289,33

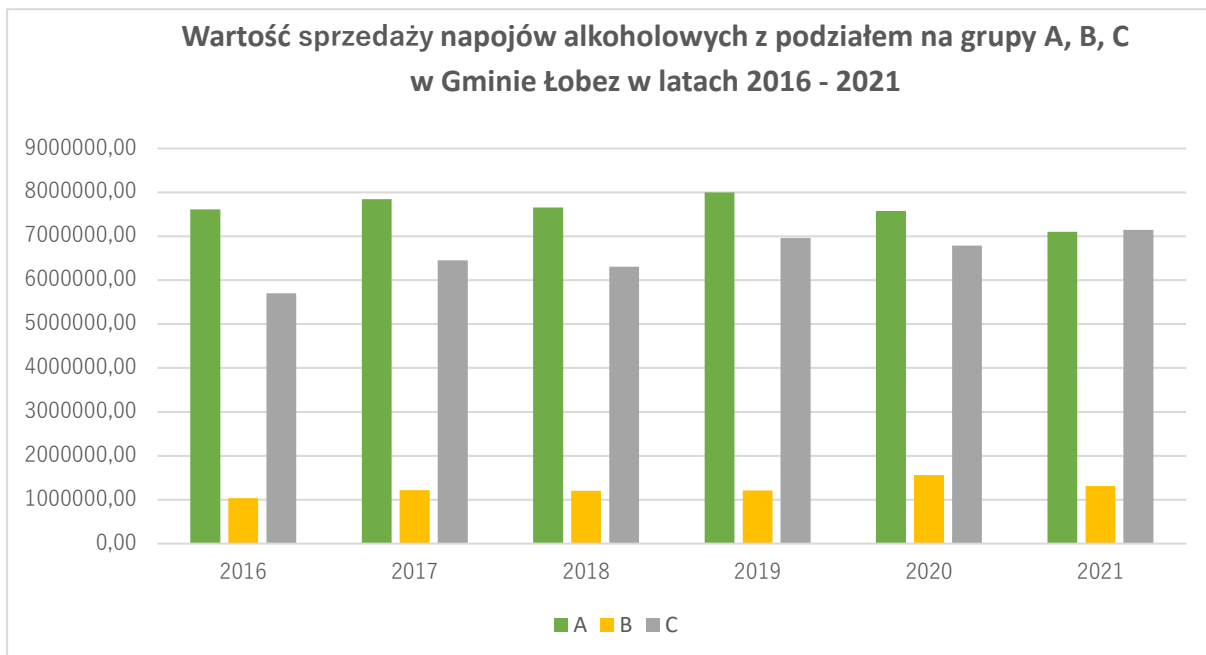
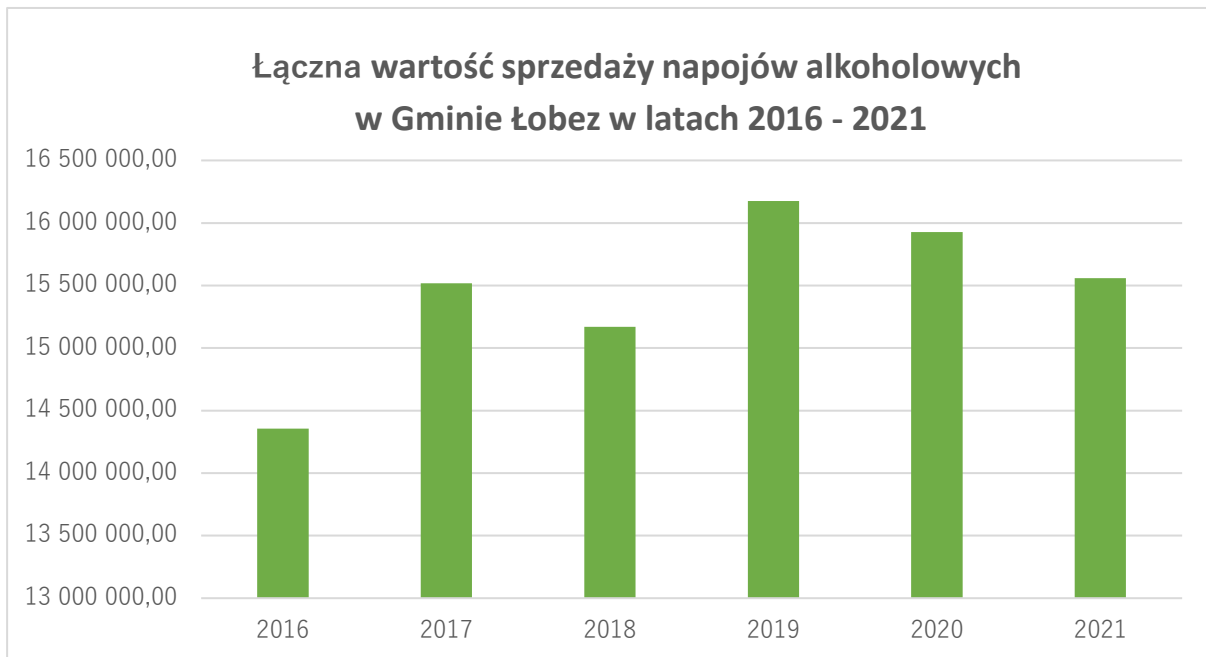

2. Średnia ilość grup sprzedawanych alkoholi (A, B, C) w punktach sprzedaży napojów alkoholowych oraz z podziałem punktów sprzedaż napojów przeznaczonych do spożycia w miejscu sprzedaży (gastromia) oraz do spożycia poza miejscem sprzedaży (sklepy), a także zezwolenia na sprzedaż napojów alkoholowych dla przedsiębiorców, których działalność polega na organizacji przyjęć (tzw. zezwolenia cateringowe):

RAPORT O STANIE GMINY ŁOBEZ ZA ROK 2021

Sprzedaż napojów przeznaczonych:		2021	2020	2019	2018	2017	2016
A	DO SPOŻYCIA W MIEJSCU SPRZEDAŻY GASTRONOMIA	9	12	11	11	14	12
	DO SPOŻYCIA W MIEJSCU SPRZEDAŻY SKLEPY	34	34	34	36	43	45
	ORGANIZACJA PRZYJĘĆ ZEZWOLENIA CATERINGOWE	-	-	-	-	1	-
B	DO SPOŻYCIA W MIEJSCU SPRZEDAŻY GASTRONOMIA	4	3	2	2	4	40
	DO SPOŻYCIA W MIEJSCU SPRZEDAŻY SKLEPY	33	32	32	32	37	40
	ORGANIZACJA PRZYJĘĆ ZEZWOLENIA CATERINGOWE	-	-	-	-	-	-
C	DO SPOŻYCIA W MIEJSCU SPRZEDAŻY GASTRONOMIA	5	6	4	4	6	5
	DO SPOŻYCIA W MIEJSCU SPRZEDAŻY SKLEPY	29	27	26	26	30	32
	ORGANIZACJA PRZYJĘĆ ZEZWOLENIA CATERINGOWE	-	-	-	-	-	-

3. Ilość pełnoletnich mieszkańców Gminy Łobez przypadająca na jeden punkt sprzedaży napojów alkoholowych:

Rok	2016	2017	2018	2019	2020	2021
ILOŚĆ PEŁNOLETNICH MIESZKAŃCÓW NA PUNKT SPRZEDAŻY	193,24	191,47	196,04	208,10	213,48	238,89

W 2021 r. na podstawie art. 31zzca ust. 1 i 2 ustawy z 2 marca 2020 r. o szczególnych rozwiązaniach związanych z zapobieganiem, przeciwdziałaniem i zwalczaniem COVID-19, innych chorób zakaźnych oraz wywołanych nimi sytuacji kryzysowych (Dz. U. z 2020 r. poz. 1842 z późn. zm.) podjęto Uchwałę Nr XXXV/233/2021 Rady Miejskiej w Łobzie z dnia 25 lutego 2021 r. w sprawie zwolnienia przedsiębiorców z części opłaty należnej za 2021 r. za korzystanie z zezwoleń na sprzedaż napojów alkoholowych (Dz. Urz. Woj. Zachodniopomorskiego z 2021 r. poz. 1242), w związku z tym w kwietniu

RAPORT O STANIE GMINY ŁOBEZ ZA ROK 2021

2021 roku 6-ciu przedsiębiorców prowadzących sprzedaż napojów alkoholowych na terenie Gminy Łobez otrzymało zwrot 2/3 części opłaty za korzystanie z zezwoleń na sprzedaż napojów alkoholowych przeznaczonych do spożycia w miejscu sprzedaży zgodnie z poniższą tabelą:

Lp.	Przedsiębiorca	Zezwolenie	Opłata za zezwolenie	Całość opłaty na 2021 rok	2/3 opłaty do zwrotu
1	Agencja Artystyczna PLAZA Dariusz Michalski	II-A/9/7/2018	525,00 zł	3 150,00 zł	2 100,00 zł
		II-B/9/6/2018	525,00 zł		
		II-C/9/9/2018	2 100,00 zł		
2	FHU RAMZES Julita Woźniak	II-A/4/4/2017	525,00 zł	525,00 zł	350,00 zł
3	Przedsiębiorstwa Usług Hotelarskich i Gastronomicznych Elżbieta i Zbigniew Rybiccy s.c. Filia w Łobzie	II-A/4/4/2020	525,00 zł	3 150,00 zł	2 100,00 zł
		II-B/4/3/2020	525,00 zł		
		II-C/4/1/2020	2 100,00 zł		
4	PIZZERIA VICOLO Maria Sawka	II-A/7/5/2019	525,00 zł	2 625,00 zł	1 750,00 zł
		II-C/10/6/2019	2 100,00 zł		
5	PPHU Jolanta Bonkowska-Misiak	II-A/1/1/2017	525,00 zł	3 150,00 zł	2 100,00 zł
		II-B/1/1/2017	525,00 zł		
		II-C/1/1/2017	2 100,00 zł		
6	Wielobranżowa Spółdzielnia Socjalna	II-A/5/5/2020	818,67 zł	2 918,67 zł	1 945,78 zł
		II-C/5/2/2020	2 100,00 zł		
RAZEM				15 518,67 zł	10 345,78 zł

Wpływy za korzystanie z zezwoleń na sprzedaż napojów alkoholowych za 2021 rok wyniosły 366 772,14 zł wzrost planowanego dochodu spowodowany był zwiększoną sprzedażą napojów alkoholowych zgodnie ze złożonymi przez przedsiębiorców oświadczeniami w styczniu 2021 r. Łącznie na działania związane z profilaktyką i rozwiązywaniem problemów alkoholowych oraz przeciwdziałaniem narkomanii na terenie Gminy Łobez wydatkowano w 2021 r. z tzw. korkowego

kwotę 371 569,44 zł, (w tym: kwota 366 772,14 z wpływów za 2021 r. oraz kwota niewykorzystana w 2020 r. - 4 797,30 wprowadzona do planu na 2021 r.)

Przeciwdziałanie narkomanii - 11 049,60 zł:

W tym:

1. dotacja celowa przekazana dla Stowarzyszenia „MONAR”, ul. Nowolipki 9b, 00-151 Warszawa - Ośrodek Leczenia, Terapii i Rehabilitacji Uzależnień w Grabowie z siedzibą w Grabowie 1, 73-150 Łobez na realizację zadania publicznego w zakresie przeciwdziałania uzależnieniom i patologiom społecznym, pod tytułem: „Obóz terapeutyczny dla pacjentów zachodniopomorskiego Ośrodka Leczenia, Terapii i Rehabilitacji Uzależnień MONAR w Grabowie – Karkonosze 2021”,
2. wynagrodzenia wraz z pochodnymi dla osoby prowadzącej Punkt Konsultacyjny w Łobzie, przy ul. Niepodległości 50,
3. zakup materiałów i wyposażenia oraz usług pozostałych (publikacje, ulotki, nagrody, szkolenia, kampanie edukacyjne)

PRZECIWDZIAŁANIE ALKOHOLIZMOWI - 360 519,84 zł:

1. ŚRODKI DLA MGOPS W ŁOBSZIE - 82 674,15 zł

Na utrzymanie Placówek Wsparcia Dziennego przy SP 1 i SP 2 (m. in.: wynagrodzenia + pochodne, zakup art. spożywczych, materiały biurowe, usługi transportowe).

2. PRZECIWDZIAŁANIE ALKOHOLIZMOWI - 277 845,69 zł

- 2.1. Dotacje celowe – 111 950,00 zł, w tym :
 - 2.1.1 Fundacja „Pasja” Tarnowo 1, 73-150 Łobez - dotacja na realizację zadania publicznego w zakresie działalności na rzecz integracji i reintegracji zawodowej i społecznej osób zagrożonych wykluczeniem społecznym, pod tytułem: „Reintegracja społeczna i zawodowa osób dotkniętych wykluczeniem społecznym”,
 - 2.1.2 Stowarzyszenie na rzecz Rozwoju i Promocji Edukacji i Kultury „REGINA” – dotacja na realizację zadania publicznego w zakresie przeciwdziałania uzależnieniom i patologiom społecznym, pod tytułem: „Łobez fantastycznie – gry planszowe – spotkanie dla dzieci i młodzieży”,
 - 2.1.3 Towarzystwo Przyjaciół Dzieci Zachodniopomorski Oddział Regionalny w Szczecinie, al. Papieża Jana Pawła II 42/U9, 70-415 Szczecin – dotacja na realizację zadania publicznego polegającego na prowadzeniu placówek wsparcia dziennego w formie opiekuńczej pn. „Organizacja zajęć pozalekcyjnych w ramach placówek wsparcia dziennego dla dzieci ze środowisk zagrożonych patologiami społecznymi w latach 2021 - 2023”,
 - 2.1.4 Stowarzyszenie „Współistnienie” posiadające status Centrum Integracji Społecznej w Łobzie, ul. Drawska 6, 73-150 Łobez, dotacja na realizację zadania publicznego polegającego na pomocy osobom w trudnej sytuacji życiowej poprzez reintegrację zawodową i społeczną w 2021 r.

2.2. koszty utrzymania Punktu Konsultacyjnego (ul. Niepodległości 50 w Łobzie) – 63 667,19 zł:

2.2.1 koszty utrzymania (w tym: energia elektryczna, ogrzewanie, woda, ścieki, środki czystości)

2.2.2 wynagrodzenie + pochodne gospodarza / opiekuna Punktu

SPECJALIŚCI:

2.2.3 porady prawne

2.2.4 terapeuta ds. uzależnień + Al.-anon

2.2.5 terapeuta ds. uzależnień + zajęcia grupowe

2.2.6 psychoterapeuta rodzinny + uzależnienia behawioralne + mediator

2.3. koszty utrzymania pomieszczeń harcówki (ul. Niepodległości 36 w Łobzie): 6 899,61 zł

(w tym: energia elektryczna, eksploatacja, ogrzewanie, podatek, woda, ścieki)

2.4. koszty utrzymania pomieszczeń TPD (ul. Łoźnicka 29 w Łobzie):

(w tym: woda, ścieki, gaz, fundusz remontowy, eksploatacja, odpady, energia elektryczna) – 6 773,13 zł;

2.5. profilaktyczne programy środowiskowe informacyjno – edukacyjne – 74 700,76 zł:

2.5.1 środki finansowe przekazane zgodnie z programami środowiskowo informacyjno - edukacyjnymi dla sołectw

2.5.2 Dzień Dziecka „Postaw na rodzinę”, Niebieska Niedziela” w tym: nagrody, gadżety profilaktyczne, prowadzenie, spektakl profilaktyczny

2.5.3 prenumerata czasopism, materiały edukacyjne, pomoce dydaktyczne dla pedagogów, szkolenia GKRPA i ZI, broszury informacyjno / profilaktyczne

2.5.4 Diagnoza Lokalnych Zagrożeń na terenie Gminy Łobez

2.5.5 zakup sprzętu biurowego oraz materiałów biurowych

2.6. realizacja zadań związanych z leczeniem osób uzależnionych – 13 855,00 zł:

2.6.1 przeprowadzenie badań przez biegłych sadowych osób podejrzanych o ZZA

2.6.2 wynagrodzenie + pochodne GKRPA

2.6.3 utrzymanie strony gkrpa.lobez.pl

Gminny Program Wspierania Rodziny na lata 2021 – 2023

Lokalne samorzady odpowiadają za stworzenie oraz funkcjonowanie systemu opieki nad dzieckiem i rodziną, a co za tym idzie wspieranie rodzin przeżywających trudności w wypełnianiu funkcji opiekuńczo – wychowawczych. Jest to niezwykle istotne i trudne zadanie, ponieważ działania na rzecz rodziny, to działania nie tylko na rzecz konkretnej grupy, ale i całej wspólnoty, a jak wiadomo wspierając rodzinę przyczyniamy się nie tylko do jej rozwoju, ale i wzmacniania więzi w całej społeczności. Celem głównym Programu jest pomoc dla rodzin z terenu Gminy Łobez. Wszystkie działania mają zapobiec dysfunkcjom w rodzinie, minimalizować negatywne skutki sytuacji kryzysowych w rodzinach, przyczynić się do poprawy funkcjonowania rodzin oraz zapobiegania umieszczeniu dzieci w pieczy zastępczej. Zadania w ramach Programu mają koncentrować się nie tylko na dziecku, ale na całej rodzinie. Cele szczegółowe Programu to:

- 1) zaplanowanie i podjęcie działań w zakresie pomocy rodzinom naturalnym,
- 2) współpraca wyspecjalizowanych instytucji tj. pomocy społecznej, szkoły, sądu, policji, itp.

- 3) stworzenie spójnego i skutecznego systemu pomocy dla rodzin,
- 4) objęcie opieką i wychowaniem dzieci w placówce wsparcia dziennego.

Zadania gminy z ustawy o wspieraniu rodziny i systemie pieczy zastępczej

Art. 176 ustawy z dnia 9 czerwca 2011 roku o wspieraniu rodziny i systemie pieczy zastępczej określa zadania własne gminy, a należą do nich:

- 1) opracowanie i realizacja 3-letnich gminnych programów wspierania rodziny;
- 2) tworzenie możliwości podnoszenia kwalifikacji przez asystentów rodziny;
- 3) tworzenie oraz rozwój systemu opieki nad dzieckiem, w tym placówek wsparcia dziennego, oraz praca z rodziną przeżywającą trudności w wypełnianiu funkcji opiekuńczo-wychowawczych przez:
 - a) zapewnienie rodzinie przeżywającej trudności wsparcia i pomocy asystenta rodziny oraz dostępu do specjalistycznego poradnictwa,
 - b) organizowanie szkoleń i tworzenie warunków do działania rodzin wspierających,
 - c) prowadzenie placówek wsparcia dziennego oraz zapewnienie w nich miejsc dla dzieci;
- 4) finansowanie:
 - a) (uchylona)
 - b) podnoszenia kwalifikacji przez asystentów rodziny,
 - c) kosztów związanych z udzielaniem pomocy, o której mowa w art. 29 ust. ponoszonych przez rodziny wspierające;
- 5) współfinansowanie pobytu dziecka w rodzinie zastępczej, rodzinnym domu dziecka, placówce opiekuńczo-wychowawczej, regionalnej placówce opiekuńczo-terapeutycznej lub interwencyjnym ośrodku preadopcyjnym;
- 6) sporządzanie sprawozdań rzeczowo-finansowych z zakresu wspierania rodziny oraz przekazywanie ich właściwemu wojewodzie, w wersji elektronicznej, z zastosowaniem systemu teleinformatycznego, o którym mowa w art. 187 ust. 3;
- 7) prowadzenie monitoringu sytuacji dziecka z rodziny zagrożonej kryzysem lub przeżywającej trudności w wypełnianiu funkcji opiekuńczo-wychowawczej, zamieszkałego na terenie gminy.

Ponadto ustawodawca określił zakres przedmiotowy wsparcia, jakiego należy udzielić rodzinie doświadczającej trudności w wypełnianiu funkcji opiekuńczo-wychowawczych. Mówi o tym art. 8 ustawy, cyt.:

„1. Rodzinie przeżywającej trudności w wypełnianiu funkcji opiekuńczo-wychowawczych wójt zapewnia wsparcie, które polega w szczególności na:

- 1) analizie sytuacji rodziny i środowiska rodzinnego oraz przyczyn kryzysu w rodzinie;
- 2) wzmocnieniu roli i funkcji rodziny;
- 3) rozwijaniu umiejętności opiekuńczo-wychowawczych rodziny;
- 4) podniesieniu świadomości w zakresie planowania oraz funkcjonowania rodziny;
- 5) pomocy w integracji rodziny;
- 6) przeciwdziałaniu marginalizacji i degradacji społecznej rodziny;
- 7) dążeniu do reintegracji rodziny.

RAPORT O STANIE GMINY ŁOBIEZ ZA ROK 2021

2. Wspieranie rodziny jest prowadzone w formie:

- 1) pracy z rodziną;
- 2) pomocy w opiece i wychowaniu dziecka.

3. Wspieranie rodziny jest prowadzone za jej zgodą i aktywnym udziałem, z uwzględnieniem zasobów własnych oraz źródeł wsparcia zewnętrznego.

Realizatorzy programu:

1. Rada Miejska w Łobzie,
2. Urząd Miejski w Łobzie,
3. Miejsko – Gminny Ośrodek Pomocy Społecznej w Łobzie,
4. Gminna Komisja Rozwiązywania Problemów Alkoholowych w Łobzie,
5. Gminny Zespół Interdyscyplinarny ds. przeciwdziałania przemocy w rodzinie,
6. Placówki oświatowe z terenu Gminy Łobez.

Realizatorzy Gminnego Programu współpracują z:

1. Powiatowym Centrum Pomocy Rodzinie w Łobzie,
2. Komendą Powiatową Policji w Łobzie,
3. Organizacjami pozarządowymi,
4. Kościołem i związkami wyznaniowymi.

Wyszczególnienie	Rok 2018	Rok 2019	Rok 2020	Rok 2021
Liczba rodzin korzystających z pomocy społecznej	361	590	536	489
Liczba rodzin korzystających ze świadczeń rodzinnych	967	817	811	714
Liczba rodzin korzystających z funduszu alimentacyjnego	121	104	111	114
Liczba rodzin korzystających z dodatku mieszkaniowego	190	173	229	204
Liczba rodzin korzystających z dodatku energetycznego	40	35	30	30
Liczba dzieci zamieszkujących w Gminie Łobez 0-17 lat	2 288	2 252	2 251	2 230
Liczba osób bezrobotnych zarejestrowanych w Powiatowym Urzędzie Pracy (w tym z prawem do zasiłku)	661 (104)	653 (109)	625 (97)	497 (82)
Liczba rodzin korzystających ze świadczenia wychowawczego 500 +	965	1 359	1402	1460

RAPORT O STANIE GMINY ŁÓBEZ ZA ROK 2021

Powód przyznania pomocy	Liczba rodzin			
	Rok 2018	Rok 2019	Rok 2020	Rok 2021
Ubóstwo	234	218	174	154
Bezrobocie	198	169	123	105
Niepełnosprawność	129	123	103	106
Długotrwała lub ciężka choroba	173	174	183	180
Alkoholizm	70	52	50	44
Samotne wychowywanie dzieci	21	33	33	22
Wielodzietność	12	23	5	6
Sieroctwo	0	1	0	0
Potrzeba ochrony macierzyństwa lub wielodzietności	31	29	16	9
Powrót z zakładu karnego	11	9	8	4
Przemoc w rodzinie	0	0	1	0
Bezdomność	20	16	13	16
Narkomania	3	1	2	3
Zdarzenia losowe i sytuacja kryzysowa	0	2	0	4
Kłęska żywiołowa lub ekologiczna	0	0	0	0

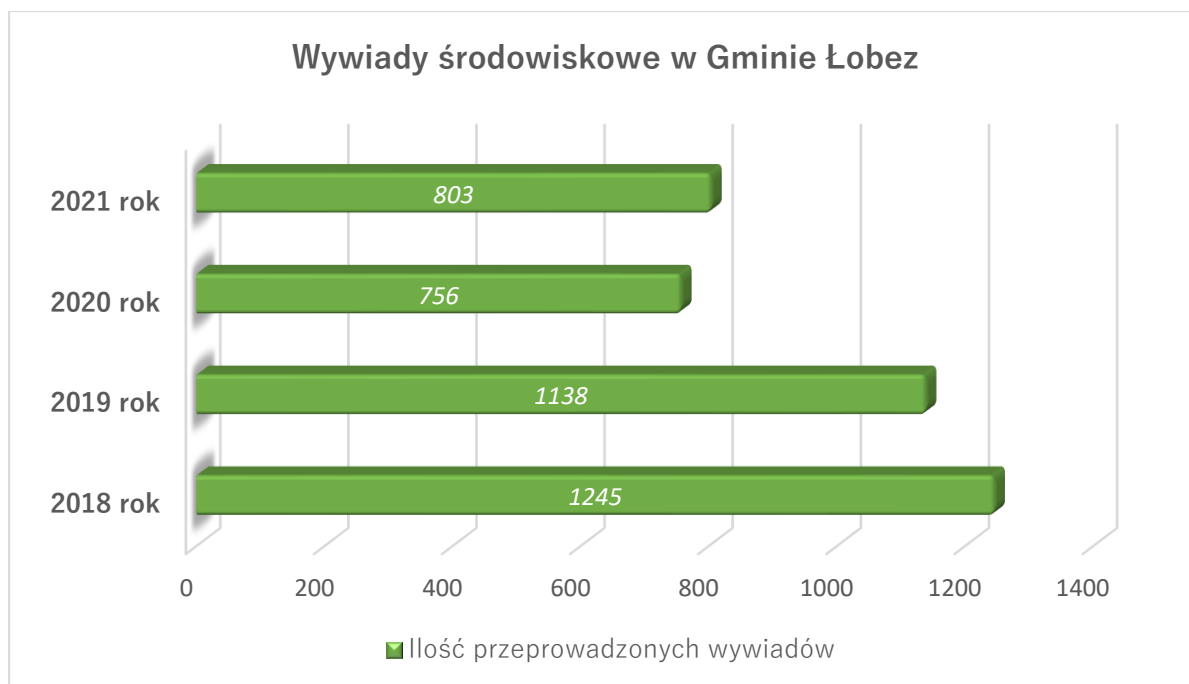

W ramach zadań w zakresie wspierania rodziny Miejsko – Gminny Ośrodek Pomocy Społecznej w Łobzie sporządzał sprawozdania rzeczowo - finansowe z zakresu wspierania rodziny. Zapewniał wsparcie materialne dla rodzin zagrożonych kryzysem lub przeżywających trudności w wypełnianiu funkcji opiekuńczo - wychowawczych. Na bieżąco prowadzony był monitoring sytuacji rodzin zagrożonych kryzysem oraz przeżywających trudności w wypełnianiu funkcji opiekuńczo-wychowawczych, prowadzona była także działalność informacyjno - edukacyjna.

Realizując zadania określone w ustawie o wspieraniu rodziny i systemie pieczy zastępczej w 2021 r. Miejsko - Gminny Ośrodek Pomocy Społecznej w Łobzie zatrudniał 1 asystenta rodziny.

Zadaniem asystenta rodziny jest praca z rodzinami mającymi trudności w wypełnianiu funkcji opiekuńczo - wychowawczych oraz szeroka współpraca z różnymi instytucjami m.in.: szkołami, przychodniami zdrowia, policją. Asystent rodziny może mieć pod swoją opieką maksymalnie 15 rodzin. Asystent rodziny prowadzi pracę z rodziną w miejscu jej zamieszkania lub w miejscu wskazanym przez rodzinę.

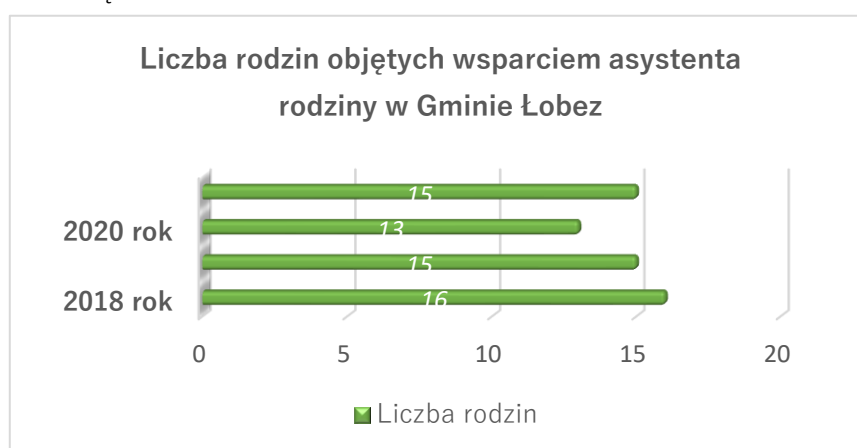

RAPORT O STANIE GMINY ŁOBEZ ZA ROK 2021

Głównymi powodami objęcia opieką asystenta była bezradność w sprawach opiekuńczo – wychowawczych, prowadzenia gospodarstwa domowego, bezrobocie, a także przemoc w rodzinie.

Współpraca asystenta z rodziną miała na celu:

- 1) poprawę funkcjonowania rodziny w środowisku,
- 2) poprawę funkcjonowania dzieci w środowisku szkolnym,
- 3) podniesienie kompetencji wychowawczych rodziców,
- 4) wdrożenie nawyków higienicznych,
- 5) integrację członków rodziny.

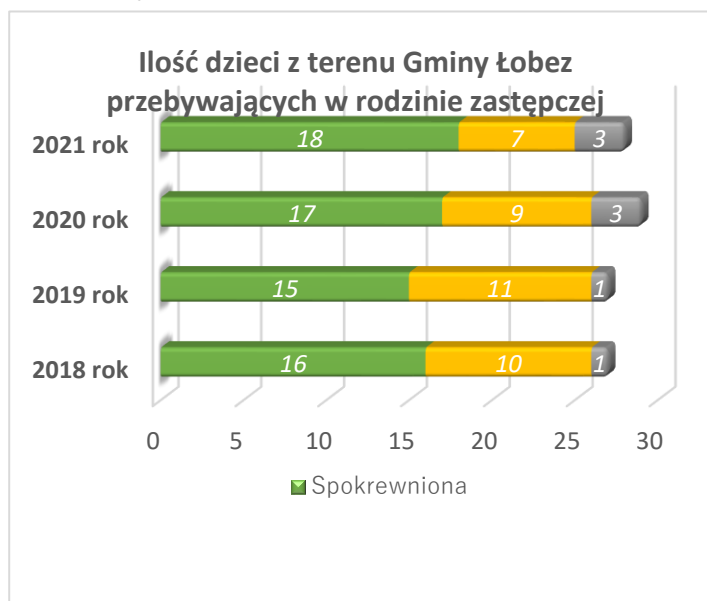

Rodziną formą pieczy zastępczej są również rodzinne domu dziecka, jednakże na terenie Gminy Łobez nie ma takich przypadków.

Finansowanie realizacji zadań z zakresu wspierania rodziny

Miejsko – Gminny Ośrodek Pomocy Społecznej w Łobzie współfinansował koszty pobytu dzieci w pieczy zastępczej, jako zadanie własne, zgodnie z art. 191 ust. 9 i 10 ustawy z dnia 9 czerwca 2011 r. o wspieraniu rodziny i systemie pieczy zastępczej.

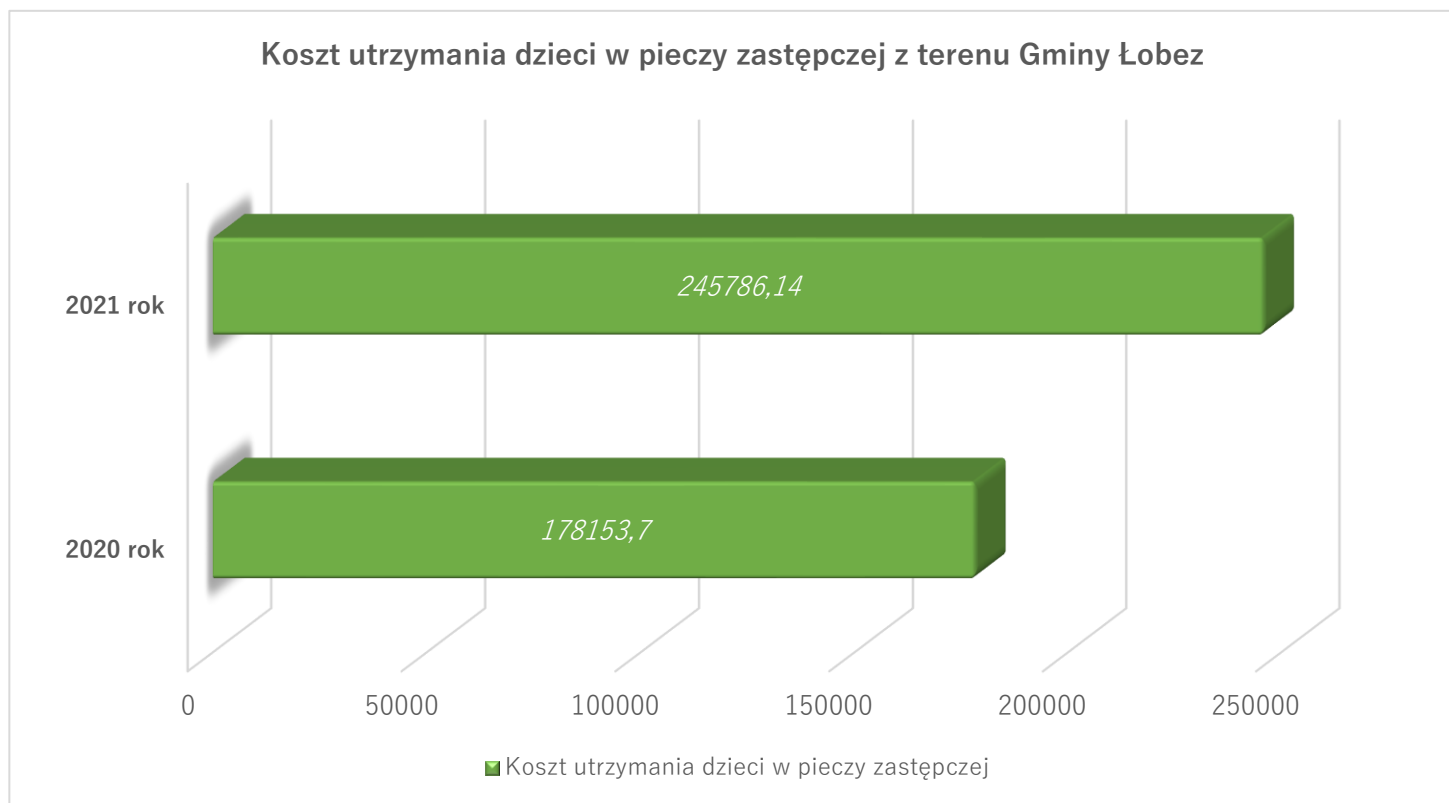

4. Realizacja uchwał Rady Miejskiej w Łobzie

4.1 Informacje dotyczące podjętych uchwał przez Radę Miejską w Łobzie

W okresie sprawozdawczym Rada Miejska w Łobzie podjęła ogółem 100 uchwał, z tego uchwały zrealizowały następujące wydziały urzędu i jednostki organizacyjne Gminy Łobez:

FB – Wydział Finansowo-Budżetowy - 32 uchwały;

IK – Wydział Infrastruktury Komunalnej i Ochrony Środowiska – 16 uchwał;

RG – Wydział Rolnictwa i Gospodarki Nieruchomościami - 8 uchwał;

IR – Wydział Inwestycji i Rozwoju Lokalnego – 2 uchwały;

EK – Wydział Edukacji Kultury i Zdrowia – 12 uchwał;

ST – Wydział Sportu Turystyki i Wypoczynku – 2 uchwały;

SG – Sekretarz Gminy – 1 uchwałę;

SD – Stanowisko ds. drogownictwa – 1 uchwałę;

BR – Biuro Rady Miejskiej - 21 uchwał;

BP – Biuro Promocji – 2 uchwały;

MGOPS – Miejsko Gminny Ośrodek Pomocy Społecznej - 3 uchwały.

4.2 Zestawienie uchwał zawierających omówienie szczegółowe

Objaśnienia:

- „uchwała zrealizowana” – uchwała, której postanowienia zostały zrealizowane,
- „uchwała w trakcie realizacji” – uchwała, której postanowienia są w trakcie realizacji i zostaną zrealizowane w określonym czasie,
- „uchwała stosowana” – uchwała, której postanowienia są stosowane podczas realizacji zadań Gminy (np. pobór opłat, zmiany statutu, regulaminy, programy, rozliczanie dotacji, itp.).

ZESTAWIENIE ZAWIERAJĄCE OMÓWIENIE SZCZEGÓŁOWE

Lp	Nr uchwały data	w sprawie	Wydział jednostka realizująca	Stan realizacji
1.	UCHWAŁA NR XXXIII/219/2021 z dnia 13 stycznia 2021 r.	w sprawie wniesienia wkładów do spółki Łobeskie Przedsiębiorstwo Komunalne spółka z ograniczoną odpowiedzialnością;	IK	Uchwała zrealizowana. Uchwała weszła w życie z dniem podjęcia.
2.	UCHWAŁA NR XXXIII/220/2021 z dnia 13 stycznia 2021 r.	w sprawie uchwalenia budżetu Gminy Łobez na rok 2021;	FB	Uchwała zrealizowana. Uchwała została opublikowana w Dzienniku Urzędowym Województwa Zachodniopomorskiego poz. 334 z dn. 20.01.2021 r.
3.	UCHWAŁA NR XXXIII/221/2021 z dnia 13 stycznia 2021 r.	w sprawie uchwalenia zmiany wieloletniej prognozy finansowej na lata 2021-2035;	FB	Uchwała zrealizowana. Uchwała weszła w życie z dniem podjęcia
4.	UCHWAŁA NR XXXIII/222/2021 z dnia 13 stycznia 2021 r.	w sprawie uchwalenia Gminnego Programu Profilaktyki i Rozwiązywania Problemów Alkoholowych oraz Przeciwdziałania Narkomanii na rok 2021;	EK	Uchwała zrealizowana.
5.	UCHWAŁA NR XXXIII/223/2021 z dnia 13 stycznia 2021 r.	w sprawie uchwalenia Gminnego Programu Wspierania Rodziny na lata 2021-2023;	EK	Uchwała stosowana. Uchwała weszła w życie z dniem podjęcia.

RAPORT O STANIE GMINY ŁOBEZ ZA ROK 2021

6.	UCHWAŁA NR XXXIII/224/2021 z dnia 13 stycznia 2021 r.	w sprawie zatwierdzenia rocznego planu potrzeb w zakresie wykonywania prac społecznie użytecznych w Gminie Łobez na rok 2021;	MGOPS	Uchwała stosowana. Uchwała weszła w życie z dniem podjęcia.
7.	UCHWAŁA NR XXXIII/225/2021 z dnia 13 stycznia 2021 r.	zmieniająca uchwałę Nr VIII/55/2019 Rady Miejskiej w Łobzie z dnia 30 kwietnia 2019 r. w sprawie uchwalenia statutu Miejsko – Gminnego Ośrodka Pomocy Społecznej w Łobzie;	MGOPS	Uchwała stosowana. Uchwała weszła w życie z dniem podjęcia.
8.	UCHWAŁA NR XXXIII/226/2021 z dnia 13 stycznia 2021 r.	zmieniającej uchwałę Nr I/3/2018 Rady Miejskiej w Łobzie z dnia 19 listopada 2018 r. w sprawie powołania stałych komisji Rady Miejskiej w Łobzie, określenia ich przedmiotu działania oraz składów osobowych;	BR	Uchwała zrealizowana. Uchwała weszła w życie z dniem podjęcia.
9.	UCHWAŁA NR XXXIII/227/2021 z dnia 13 stycznia 2021 r.	w sprawie wyboru przewodniczącego Komisji Rewizyjnej;	BR	Uchwała zrealizowana. Uchwała weszła w życie z dniem podjęcia. Dokonano wyboru Przewodniczącego Komisji Rewizyjnej, którym został radny Zbigniew Pudełko.
10.	UCHWAŁA NR XXXIII/228/2021 z dnia 13 stycznia 2021 r.	w sprawie powołania doraźnej Komisji Statutowej;	BR	Uchwała zrealizowana. Uchwała weszła w życie z dniem podjęcia.

RAPORT O STANIE GMINY ŁOBEZ ZA ROK 2021

11.	UCHWAŁA NR XXXIII/229/2021 z dnia 13 stycznia 2021 r.	w sprawie wyznaczenia przedstawiciela Rady Miejskiej w Łobzie w skład Zgromadzenia Celowego Związku Gmin R-XXI z siedzibą w Nowogardzie;	BR	Uchwała zrealizowana. Uchwała weszła w życie z dniem podjęcia. W skład Zgromadzenia wyznaczono kierownik wydz. Infrastruktury Komunalnej i Ochrony Środowiska Małgorzat Różańską.
12.	UCHWAŁA NR XXXIV/230/2021 z dnia 29 stycznia 2021 r.	w sprawie poboru podatków i opłat lokalnych w drodze inkasa, wyznaczenia inkasentów i określenia wysokości wynagrodzenia za inkaso;	FB	Uchwała uchylona.
13.	UCHWAŁA NR XXXIV/231/2021 z dnia 29 stycznia 2021 r.	w sprawie poboru opłaty za gospodarowanie odpadami komunalnymi od właścicieli nieruchomości zamieszkałych, w drodze inkasa oraz wyznaczenia inkasentów i określenia wysokości wynagrodzenia za inkaso;	FB	Uchwała uchylona.
14.	UCHWAŁA NR XXXIV/232/2021 z dnia 29 stycznia 2021 r.	w sprawie powołania stałych komisji Rady Miejskiej w Łobzie, określenia ich przedmiotu działania oraz składów osobowych;	BR	Uchwała stosowana. Uchwała weszła w życie z dniem podjęcia.
15.	UCHWAŁA NR XXXV/233/2021 z dnia 25 lutego 2021 r.	w sprawie zwolnienia przedsiębiorców z części opłaty należnej za 2021 r. za korzystanie z zezwoleń na sprzedaż napojów alkoholowych;	EK	Uchwała zrealizowana. Uchwała została opublikowana w Dzienniku Urzędowym Województwa Zachodniopomorskiego poz. 1242 z dn. 25.03.2021 r.
16.	UCHWAŁA NR XXXV/234/2021 z dnia 25 lutego 2021 r.	w sprawie zmian budżetu Gminy Łobez na rok 2021;	FB	Uchwała zrealizowana Uchwała została opublikowana w Dzienniku Urzędowym Województwa Zachodniopomorskiego

RAPORT O STANIE GMINY ŁOBEZ ZA ROK 2021

				poz. 985 z dn. 04.03.2021 r. Do uchwały wydano zarządzenie wykonawcze.
17.	UCHWAŁA NR XXXV/235/2021 z dnia 25 lutego 2021 r.	w sprawie zmiany wieloletniej prognozy finansowej Gminy Łobez na lata 2021 – 2035;	FB	Uchwała zrealizowana. Uchwała weszła w życie z dniem podjęcia.
18.	UCHWAŁA NR XXXV/236/2021 z dnia 25 lutego 2021 r.	w sprawie zaciągnięcia kredytu długoterminowego na finansowanie planowanego deficytu budżetu oraz spłatę wcześniej zaciągniętych zobowiązań z tytułu emisji papierów wartościowych oraz zaciągniętych pożyczek i kredytów.	FB	Uchwała zrealizowana. Uchwała weszła w życie z dniem podjęcia.
19.	UCHWAŁA NR XXXV/237/2021 z dnia 25 lutego 2021 r.	w sprawie zasad wynajmowania lokali wchodzących w skład mieszkaniowego zasobu gminy Łobez;	RG	Uchwała stosowana. Uchwała została opublikowana w Dzienniku Urzędowym Województwa Zachodniopomorskiego poz. 1290 z dn. 30.03.2021 r. Wojewoda Zachodniopomorski stwierdził nieważność § 6, § 11 ust. 1 wymienionej uchwały.
20.	UCHWAŁA NR XXXV/238/2021 z dnia 25 lutego 2021 r.	zmieniająca uchwałę Nr XX/149/2020 z dnia 27 marca 2020 r. w sprawie powołania Komisji Medalu;	BR	Uchwała zrealizowana. Uchwała weszła w życie z dniem podjęcia. W skład komisji została powołana radna Joanna Sienkiewicz.
21.	UCHWAŁA NR XXXV/239/2021 z dnia 25 lutego 2021 r.	w sprawie skargi na działanie Burmistrza Łobza;	BR	Uchwała zrealizowana. Skarżący został powiadomiony o sposobie załatwienia skargi.

RAPORT O STANIE GMINY ŁOBEZ ZA ROK 2021

22.	UCHWAŁA NR XXXV/240/2021 z dnia 25 lutego 2021 r.	w sprawie przekazania petycji zgodnie z właściwością;	BR	Uchwała zrealizowana. Zainteresowany został powiadomiony o sposobie załatwienia petycji.
23.	UCHWAŁA NR XXXV/241/2021 z dnia 25 lutego 2021 r.	w sprawie przekazania petycji zgodnie z właściwością;	BR	Uchwała zrealizowana. Zainteresowany został powiadomiony o sposobie załatwienia petycji.
24.	UCHWAŁA NR XXXVI/242/2021 z dnia 31 marca 2021 r.	w sprawie zmian budżetu Gminy Łobez na rok 2021;	FB	Uchwała zrealizowana Uchwała została opublikowana w Dzienniku Urzędowym Województwa Zachodniopomorskiego poz. 1527 z dn. 09.04.2021 r. Do uchwały wydano zarządzenie wykonawcze.
25.	UCHWAŁA NR XXXVI/243/2021 z dnia 31 marca 2021 r.	w sprawie poboru podatków i opłat lokalnych w drodze inkasa, wyznaczenia inkasentów i określenia wysokości wynagrodzenia za inkaso;	FB	Uchwała stosowana. Uchwała została opublikowana w Dzienniku Urzędowym Województwa Zachodniopomorskiego poz. 1526 z dn. 09.04.2021 r.
26.	UCHWAŁA NR XXXVI/244/2021 z dnia 31 marca 2021 r.	w sprawie poboru opłaty za gospodarowanie odpadami komunalnymi od właścicieli nieruchomości zamieszkałych, w drodze inkasa oraz wyznaczenia inkasentów i określenia wysokości wynagrodzenia za inkaso;	FB	Uchwała stosowana. Uchwała została opublikowana w Dzienniku Urzędowym Województwa Zachodniopomorskiego poz. 1525 z dn. 09.04.2021 r.
27.	UCHWAŁA NR XXXVI/245/2021 z dnia 31 marca 2021 r.	w sprawie uchwalenia Studium uwarunkowań i kierunków zagospodarowania przestrzennego gminy Łobez;	IK	Uchwała stosowana. Uchwała weszła w życie z dniem podjęcia.

RAPORT O STANIE GMINY ŁOBEZ ZA ROK 2021

28.	UCHWAŁA NR XXXVI/246/2021 z dnia 31 marca 2021 r.	w sprawie przyjęcia programu opieki nad zwierzętami bezdomnymi oraz zapobiegania bezdomności zwierząt na terenie Gminy Łobez na rok 2021;	IK	Uchwała stosowana. Uchwała została opublikowana w Dzienniku Urzędowym Województwa Zachodniopomorskiego poz. 1897 z 30.04.2021 r.
29.	UCHWAŁA NR XXXVI/247/2021 z dnia 31 marca 2021 r.	w sprawie powierzenia Burmistrzowi Łobza uprawnień do ustalania wysokości cen i opłat za korzystanie z obiektów i urządzeń użyteczności publicznej;	IK	Uchwała stosowana. Uchwała weszła w życie z dniem podjęcia.
30.	UCHWAŁA NR XXXVI/248/2021 z dnia 31 marca 2021 r.	w sprawie wyrażenia zgody na odstąpienie od obowiązku przetargowego trybu zawarcia umowy dzierżawy nieruchomości położonych na terenie miasta i gminy Łobez;	RG	Uchwała zrealizowana. Uchwała weszła w życie z dniem podjęcia.
31.	UCHWAŁA NR XXXVI/249/2021 z dnia 31 marca 2021 r.	w sprawie wyrażenia zgody na odstąpienie od obowiązku przetargowego zawarcia umowy dzierżawy w budynku przy ul. Sikorskiego 6 w Łobzie;	RG	Uchwała zrealizowana. Uchwała weszła w życie z dniem podjęcia.
32.	UCHWAŁA NR XXXVI/250/2021 z dnia 31 marca 2021 r.	w sprawie określenia trybu i harmonogramu opracowania projektu strategii rozwoju Gminy Łobez pn. "Strategia Rozwoju Gminy Łobez na lata 2021-2027 z perspektywą do roku 2035", w tym trybu jej konsultacji;	IR	Uchwała zrealizowana. Uchwała weszła w życie z dniem podjęcia.
33.	UCHWAŁA NR XXXVI/251/2021 z dnia 31 marca 2021 r.	zmieniającej uchwałę Nr VI/32/03 Rady Miejskiej w Łobzie z dnia 29 marca 2003 r. w sprawie uchwalenia Statutu Gminy Łobez;	BR	Uchwała stosowana. Uchwała została opublikowana w Dzienniku Urzędowym Województwa Zachodniopomorskiego poz. 1850 z 29.04.2021 r.

RAPORT O STANIE GMINY ŁOBEZ ZA ROK 2021

34.	UCHWAŁA NR XXXVI/252/2021 z dnia 31 marca 2021 r.	zmieniającej uchwałę Nr XXVI/204/2016 Rady Miejskiej w Łobzie z dnia 28 grudnia 2016 r. w sprawie ustalenia diet oraz zwrotu kosztów podróży służbowych dla radnych Rady Miejskiej w Łobzie;	BR	Uchwała stosowana. Uchwała weszła w życie z dniem podjęcia.
35.	UCHWAŁA NR XXXVII/253/2021 z dnia 29 kwietnia 2021 r.	w sprawie zmian budżetu Gminy Łobez na rok 2021;	FB	Uchwała zrealizowana. Uchwała została opublikowana w Dzienniku Urzędowym Województwa Zachodniopomorskiego poz. 2038 z dn. 10.05.2021 r.
36.	UCHWAŁA NR XXXVII/254/2021 z dnia 29 kwietnia 2021 r.	w sprawie zmiany wieloletniej prognozy finansowej gminy Łobez na lata 2021-2035;	FB	Uchwała zrealizowana. Uchwała weszła w życie z dniem podjęcia
37.	UCHWAŁA NR XXXVII/255/2021 z dnia 29 kwietnia 2021 r.	zmieniającej uchwałę Nr IV/20/2018 Rady Miejskiej w Łobzie z dnia 27 grudnia 2018 r. w sprawie regulaminu dostarczania wody i odprowadzania ścieków dla Gminy Łobez;	IK	Uchwała stosowana. Uchwała została opublikowana w Dzienniku Urzędowym Województwa Zachodniopomorskiego poz. 2413 z dn. 04.06.2021 r.
38.	UCHWAŁA NR XXXVII/256/2021 z dnia 29 kwietnia 2021 r.	w sprawie przystąpienia do sporządzenia miejscowego planu zagospodarowania przestrzennego miasta Łobez z przeznaczeniem pod budownictwo mieszkaniowe, obszar „Nowe Osiedle”;	IK	Uchwała stosowana. Uchwała weszła w życie z dniem podjęcia.
39.	UCHWAŁA NR XXXVII/257/2021 z dnia 29 kwietnia 2021 r.	w sprawie wyrażenia zgody na zbycie nieruchomości gruntowej położonej w obrębie 4 miasta Łobez;	RG	Uchwała zrealizowana. Uchwała weszła w życie z dniem podjęcia.

RAPORT O STANIE GMINY ŁOBEZ ZA ROK 2021

40.	UCHWAŁA NR XXXVII/258/2021 z dnia 29 kwietnia 2021 r.	w sprawie wyrażenia zgody na zbycie nieruchomości gruntowych położonych w obrębie 3 miasta Łobez przy ul. Drawskiej na terenie Kostrzyńsko-Słubickiej Specjalnej Strefy Ekonomicznej Podstrefa Łobez;	RG	Uchwała w części zrealizowana w części w trakcie realizacji. Uchwała weszła w życie z dniem podjęcia.
41.	UCHWAŁA NR XXXVII/259/2021 z dnia 29 kwietnia 2021 r.	w sprawie współpracy partnerskiej między Gminą Gościno, Gminą Dygowo, Gminą Sianów, Gminą Łobez i Gminą Szczecinek;	Stanowisko ds. promocji	Uchwała stosowana. Uchwała weszła w życie z dniem podjęcia.
42.	UCHWAŁA NR XXXVII/260/2021 z dnia 29 kwietnia 2021 r.	zmieniającej uchwałę Nr XI/73/2019 Rady Miejskiej w Łobzie z dnia 26 czerwca 2019 r. w sprawie konsultacji społecznych z mieszkańcami Gminy Łobez dotyczących budżetu obywatelskiego;	Stanowisko ds. promocji	Uchwała zrealizowana. Uchwała została opublikowana w Dzienniku Urzędowym Województwa Zachodniopomorskiego poz. 2479 z dn. 09.06.2021 r.
43.	UCHWAŁA NR XXXVII/261/2021 z dnia 29 kwietnia 2021 r.	w sprawie przekazania petycji zgodnie z właściwościami;	BR	Uchwała zrealizowana. Zainteresowany został powiadomiony o sposobie załatwienia petycji.
44.	UCHWAŁA NR XXXVIII/262/2021 z dnia 28 maja 2021 r.	zmieniającej uchwałę nr XIX/135/2020 Rady Miejskiej w Łobzie z dnia 28 lutego 2020 r. w sprawie wieloletniego planu rozwoju i modernizacji urządzeń wodociągowych i urządzeń kanalizacyjnych;	IK	Uchwała stosowana. Uchwała weszła w życie z dniem podjęcia.
45.	UCHWAŁA NR XXXVIII/263/2021 z dnia 28 maja 2021 r.	w sprawie zmian budżetu Gminy Łobez na rok 2021;	FB	Uchwała zrealizowana. Uchwała została opublikowana w Dzienniku Urzędowym Województwa Zachodniopomorskiego poz. 2490 z dn. 09.06.2021 r.

RAPORT O STANIE GMINY ŁOBEZ ZA ROK 2021

46.	UCHWAŁA NR XXXVIII/264/2021 z dnia 28 maja 2021 r.	w sprawie zmiany wieloletniej prognozy finansowej Gminy Łobez na lata 2021 – 2035;	FB	Uchwała zrealizowana. Uchwała weszła w życie z dniem podjęcia
47.	UCHWAŁA NR XXXVIII/265/2021 z dnia 28 maja 2021 r.	w sprawie wyrażenia zgody na wniesienie wkładu pieniężnego do spółki Łobeskie Przedsiębiorstwo Komunalne spółka z ograniczoną odpowiedzialnością z siedzibą w Łobzie o wartości 4 650 000,00 zł;	IK	Uchwała zrealizowana.
48.	UCHWAŁA NR XXXVIII/266/2021 z dnia 28 maja 2021 r.	w sprawie przystąpienia do sporządzenia miejscowego planu zagospodarowania przestrzennego miasta Łobez z przeznaczeniem pod lokalizację cmentarza komunalnego;	IK	Uchwała stosowana
49.	UCHWAŁA NR XXXVIII/267/2021 z dnia 28 maja 2021 r.	zmieniającej uchwałę Nr XLVI/433/2014 Rady Miejskiej w Łobzie z dnia 12 września 2014 r. w sprawie udzielania dotacji celowej na dofinansowanie realizacji inwestycji związanych z przyłączeniem nieruchomości do kanalizacji sanitarnej na terenie gminy Łobez;	IK	Uchwała stosowana. Uchwała została opublikowana w Dzienniku Urzędowym Województwa Zachodniopomorskiego poz. 2491 z dn. 09.06.2021 r.
50.	UCHWAŁA NR XXXVIII/268/2021 z dnia 28 maja 2021 r.	w sprawie ustalenia regulaminu targowiska miejskiego w Łobzie oraz wysokości;	IK	Uchwała stosowana. Uchwała została opublikowana w Dzienniku Urzędowym Województwa Zachodniopomorskiego poz. 2774 z dn. 23.06.2021 r.
51.	UCHWAŁA NR XXXVIII/269/2021 z dnia 28 maja 2021 r.	w sprawie utworzenia Żłobka Miejskiego Bajkowa Kraina w Łobzie oraz nadania mu Statutu;	EK	Uchwała stosowana. Uchwała została opublikowana w Dzienniku Urzędowym Województwa Zachodniopomorskiego poz. 2776 z dn. 23.06.2021 r.

RAPORT O STANIE GMINY ŁOBEZ ZA ROK 2021

52.	UCHWAŁA NR XXXVIII/270/2021 z dnia 28 maja 2021 r.	w sprawie określenia wzoru wniosku o przyznanie dodatku mieszkaniowego oraz wzoru deklaracji;	MGOPS	Uchwała stosowana. Uchwała została opublikowana w Dzienniku Urzędowym Województwa Zachodniopomorskiego poz. 2651 z dn. 17.06.2021 r.
53.	UCHWAŁA NR XXXIX/271/2021 z dnia 29 czerwca 2021 r.	w sprawie udzielenia Burmistrzowi Łobza wotum zaufania;	BR	Uchwała zrealizowana. Burmistrzowi udzielono wotum zaufania.
54.	UCHWAŁA NR XXXIX/272/2021 z dnia 29 czerwca 2021 r.	w sprawie zatwierdzenia sprawozdania finansowego oraz sprawozdania z wykonania budżetu Gminy Łobez za rok 2020;	FB	Uchwała zrealizowana.
55.	UCHWAŁA NR XXXIX/273/2021 z dnia 29 czerwca 2021 r.	w sprawie udzielenia Burmistrzowi Łobza absolutorium z tytułu wykonania budżetu za rok 2020;	BR	Uchwała zrealizowana. Burmistrzowi udzielono absolutorium.
56.	UCHWAŁA NR XXXIX/274/2021 z dnia 29 czerwca 2021 r.	w sprawie zmian budżetu Gminy Łobez na rok 2021;	FB	Uchwała zrealizowana Uchwała została opublikowana w Dzienniku Urzędowym Województwa Zachodniopomorskiego poz. 3133 z dn. 08.07.2021 r. Do uchwały wydano zarządzenie wykonawcze.
57.	UCHWAŁA NR XXXIX/275/2021 z dnia 29 czerwca 2021 r.	w sprawie zmiany wieloletniej prognozy finansowej Gminy Łobez na lata 2021 – 2035;	FB	Uchwała zrealizowana. Uchwała weszła w życie z dniem podjęcia.

RAPORT O STANIE GMINY ŁOBEZ ZA ROK 2021

58.	UCHWAŁA NR XXXIX/276/2021 z dnia 29 czerwca 2021 r.	w sprawie wyrażenia zgody na wniesienie wkładu pieniężnego do spółki Łobeskie Przedsiębiorstwo Komunalne Sp. z o.o. z siedzibą w Łobzie o wartości 300 000,00 zł;	IK	Uchwała zrealizowana.
59.	UCHWAŁA NR XXXIX/277/2021 z dnia 29 czerwca 2021 r.	w sprawie uchwalenia "Programu usuwania azbestu i wyrobów zawierających azbest z terenu Gminy Łobez na lata 2021-2032";	IK	Uchwała stosowana
60.	UCHWAŁA NR XXXIX/278/2021 z dnia 29 czerwca 2021 r.	w sprawie ustalenia średniej ceny jednostki paliwa na terenie Gminy Łobez w roku szkolnym 2021/2022;	EK	Uchwała w trakcie realizacji. Uchwała została opublikowana w Dzienniku Urzędowym Województwa Zachodniopomorskiego poz. 3349 z dn. 21.07.2021 r.
61.	UCHWAŁA NR XXXIX/279/2021 z dnia 29 czerwca 2021 r.	w sprawie ogłoszenia jednolitego tekstu uchwały Nr VI/32/03 Rady Miejskiej w Łobzie z dnia 29 marca 2003 r. w sprawie uchwalenia Statutu Gminy Łobez;	BR	Uchwała stosowana. Ogłoszenie tekstu jednolitego nastąpiło w formie Obwieszczenia Rady Miejskiej w Łobzie w Dzienniku Urzędowym Województwa Zachodniopomorskiego poz. 3135 z dn. 08.07.2021 r.
62.	UCHWAŁA NR XL/280/2021 z dnia 16 lipca 2021 r.	w sprawie zmiany wieloletniej prognozy finansowej Gminy Łobez na lata 2021 – 2035;	FB	Uchwała zrealizowana. Uchwała weszła w życie z dniem podjęcia.
63.	UCHWAŁA NR XLI/281/2021 z dnia 27 sierpnia 2021 r.	w sprawie zmian budżetu Gminy Łobez na rok 2021;	FB	Uchwała zrealizowana Uchwała została opublikowana w Dzienniku Urzędowym Województwa Zachodniopomorskiego

RAPORT O STANIE GMINY ŁOBEZ ZA ROK 2021

				poz. 3760 z dn. 03.09.2021 r. Do uchwały wydano zarządzenie wykonawcze.
64.	UCHWAŁA NR XLI/282/2021 z dnia 27 sierpnia 2021 r.	w sprawie zmiany wieloletniej prognozy finansowej Gminy Łobez na lata 2021 – 2035;	FB	Uchwała zrealizowana. Uchwała weszła w życie z dniem podjęcia.
65.	UCHWAŁA NR XLI/283/2021 z dnia 27 sierpnia 2021 r.	w sprawie wyrażenia zgody na odstąpienie od obowiązku przetargowego zawarcia umowy dzierżawy w budynku przy ul. Sikorskiego 6 w Łobzie;	RG	Uchwała zrealizowana. Uchwała weszła w życie z dniem podjęcia.
66.	UCHWAŁA NR XLI/284/2021 z dnia 27 sierpnia 2021 r.	w sprawie udzielenia pomocy finansowej dla Powiatu Łobeskiego na realizację zadania pn. „Wykonanie chodnika w miejscowości Rożnowo Łobeskie”;	Specjalista ds. Drogownictwa	Uchwała zrealizowana. Uchwała weszła w życie z dniem podjęcia.
67.	UCHWAŁA NR XLI/285/2021 z dnia 27 sierpnia 2021 r.	zmieniającej uchwałę Nr XLIV/345/2018 Rady Miejskiej w Łobzie z dnia 28 czerwca 2018 r. w sprawie wprowadzenia odstępstwa od zakazu spożywania napojów alkoholowych w miejscach publicznych na terenie Gminy Łobez;	EK	Uchwała stosowana. Uchwała została opublikowana w Dzienniku Urzędowym Województwa Zachodniopomorskiego poz. 3904 z dn. 21.09.2021 r.
68.	UCHWAŁA NR XLI/286/2021 z dnia 27 sierpnia 2021 r.	w sprawie ogłoszenia jednolitego tekstu uchwały Nr XXII/159/2016 Rady Miejskiej w Łobzie z dnia 30 czerwca 2016 r. w sprawie określenia górnych stawek opłat za usługi w zakresie odbierania odpadów komunalnych od właścicieli nieruchomości, którzy	IK	Uchwała stosowana. Ogłoszenie tekstu jednolitego nastąpiło w formie Obwieszczenia Rady Miejskiej w Łobzie w Dzienniku Urzędowym Województwa Zachodniopomorskiego poz. 3761 z dn. 03.09.2021 r.

RAPORT O STANIE GMINY ŁOBEZ ZA ROK 2021

		nie są obowiązani do ponoszenia opłat za gospodarowanie odpadami komunalnymi na rzecz gminy oraz opróżniania zbiorników bezodpływowych i transportu nieczystości ciekłych na terenie gminy Łobez;		
69.	UCHWAŁA NR XLI/287/2021 z dnia 27 sierpnia 2021 r.	W sprawie wyboru Wiceprzewodniczącego Rady Miejskiej w Łobzie;	BR	Uchwała zrealizowana. Uchwała weszła w życie z dniem podjęcia.
70.	UCHWAŁA NR XLII/288/2021 z dnia 13 września 2021 r.	w sprawie zmian budżetu Gminy Łobez na rok 2021;	FB	Uchwała zrealizowana Uchwała została opublikowana w Dzienniku Urzędowym Województwa Zachodniopomorskiego poz. 3892 z dn. 20.09.2020 r. Do uchwały wydano zarządzenie wykonawcze.
71.	UCHWAŁA NR XLII/289/2021 z dnia 13 września 2021 r.	w sprawie zmiany wieloletniej prognozy finansowej Gminy Łobez na lata 2021 – 2035;	FB	Uchwała zrealizowana. Uchwała weszła w życie z dniem podjęcia.
72.	UCHWAŁA NR XLII/290/2021 z dnia 13 września 2021 r.	w sprawie przyjęcia regulamin korzystania z terenu rekreacyjnego „Stare boisko” w Łobzie;	IK	Uchwała stosowana. Uchwała została opublikowana w Dzienniku Urzędowym Województwa Zachodniopomorskiego poz. 4112 z dn. 5.10.2021 r.
73.	UCHWAŁA NR XLII/291/2021	w sprawie ogłoszenia jednolitego tekstu uchwały Nr XLVI/432/14 Rady Miejskiej w Łobzie z dnia	ST	Uchwała stosowana. Ogłoszenie tekstu jednolitego nastąpiło w formie Obwieszczenia Rady Miejskiej w

RAPORT O STANIE GMINY ŁOBEZ ZA ROK 2021

	z dnia 13 września 2021 r.	12 września 2014 r. w sprawie określenia warunków i trybu finansowania rozwoju sportu przez Gminę Łobez;		Łobzie w Dzienniku Urzędowym Województwa Zachodniopomorskiego poz. 3893 z dn. 20.09.2021 r.
74.	UCHWAŁA NR XLII/292/2021 z dnia 13 września 2021 r.	zmieniająca uchwałę Nr XXXIV/232/2021 w sprawie powołania stałych komisji Rady Miejskiej w Łobzie, określenia ich przedmiotu działania oraz składów osobowych;	BR	Uchwała zrealizowana. Uchwała weszła w życie z dniem podjęcia.
75.	UCHWAŁA NR XLII/293/2021 z dnia 13 września 2021 r.	w sprawie wyboru Przewodniczącego Komisji Rewizyjnej;	BR	Uchwała zrealizowana. Uchwała weszła w życie z dniem podjęcia.
76.	UCHWAŁA NR XLIII/294/2021 z dnia 22 października 2021 r.	w sprawie zmian budżetu Gminy Łobez na rok 2021;	FB	Uchwała zrealizowana Uchwała została opublikowana w Dzienniku Urzędowym Województwa Zachodniopomorskiego poz. 4440 z dn. 27.10.2020 r. Do uchwały wydano zarządzenie wykonawcze.
77.	UCHWAŁA NR XLIII/295/2021 z dnia 22 października 2021 r.	w sprawie zmiany wieloletniej prognozy finansowej Gminy Łobez na lata 2021 – 2035;	FB	Uchwała zrealizowana. Uchwała weszła w życie z dniem podjęcia.

RAPORT O STANIE GMINY ŁOBEZ ZA ROK 2021

78.	UCHWAŁA NR XLIII/296/2021 z dnia 22 października 2021 r.	w sprawie określenia wysokości stawek podatku od nieruchomości na 2022 rok;	FB	Uchwała stosowana. Uchwała została opublikowana w Dzienniku Urzędowym Województwa Zachodniopomorskiego poz. 4441 z dn. 27.10.2021 r.
79.	UCHWAŁA NR XLIII/297/2021 z dnia 22 października 2021 r.	w sprawie określenia trybu prac nad projektem uchwały budżetowej Gminy Łobez;	FB	Uchwała stosowana. Uchwała weszła w życie z dniem podjęcia.
80.	UCHWAŁA NR XLIII/298/2021 z dnia 22 października 2021 r.	w sprawie określenia metody ustalenia opłaty za gospodarowanie odpadami komunalnymi, ustalenia stawki opłaty oraz określenia stawki opłaty podwyższonej;	IK	Uchwała stosowana. Uchwała została opublikowana w Dzienniku Urzędowym Województwa Zachodniopomorskiego poz. 4442 z dn. 27.10.2021 r.
81.	UCHWAŁA NR XLIII/299/2021 z dnia 22 października 2021 r.	w sprawie wyrażenia zgody na odstąpienie od obowiązku przetargowego zawarcia umowy dzierżawy w budynku przy ul. Niepodległości 66 w Łobzie;	RG	Uchwała zrealizowana. Uchwała weszła w życie z dniem podjęcia.
82.	UCHWAŁA NR XLIII/300/2021 z dnia 22 października 2021 r.	w sprawie ogłoszenia jednolitego tekstu uchwały Nr XXXVI/284/2017 Rady Miejskiej w Łobzie z dnia 29 listopada 2017 r. w sprawie określenia zasad nabywania, zbywania i obciążania nieruchomości stanowiących własność Gminy Łobez oraz ich	RG	Uchwała stosowana. Ogłoszenie tekstu jednolitego nastąpiło w formie Obwieszczenia Rady Miejskiej w Łobzie w Dzienniku Urzędowym Województwa Zachodniopomorskiego poz. 4443 z dn. 27.10.2021 r.

RAPORT O STANIE GMINY ŁOBEZ ZA ROK 2021

		wydzierżawiania lub wynajmowania na okres dłuższy niż trzy lata lub na czas nieoznaczony;		
83.	UCHWAŁA NR XLIII/301/2021 z dnia 22 października 2021 r.	zmieniającej uchwałę Nr IV/24/2018 Rady Miejskiej w Łobzie z dnia 27 grudnia 2018 r. w sprawie desygnowania radnych do pracy w Gminnej Komisji Przetargowej;	BR	Uchwała stosowana. Uchwała weszła w życie z dniem podjęcia. Do pracy w Gminnej Komisji Przetargowej desygnowano radną Joannę Sienkiewicz.
84.	UCHWAŁA NR XLIII/302/2021 z dnia 22 października 2021 r.	w sprawie nadania Honorowego Obywatelstwa Gminy Łobez;	BR	Uchwała zrealizowana. Honorowe Obywatelstwo Gminy Łobez otrzymała Pani Zofia Majchrowicz
85.	UCHWAŁA NR XLIV/303/2021 z dnia 26 listopada 2021 r.	w sprawie zmian budżetu Gminy Łobez na rok 2021;	FB	Uchwała zrealizowana Uchwała została opublikowana w Dzienniku Urzędowym Województwa Zachodniopomorskiego poz. 5387 z dn. 9.12.2021 r. Do uchwały wydano zarządzenie wykonawcze.
86.	UCHWAŁA NR XLIV/304/2021 z dnia 26 listopada 2021 r.	w sprawie zmiany wieloletniej prognozy finansowej Gminy Łobez na lata 2021 – 2035;	FB	Uchwała zrealizowana. Uchwała weszła w życie z dniem podjęcia.
87.	UCHWAŁA NR XLIV/305/2021 z dnia 26 listopada 2021 r.	w sprawie ustalenia wydatków budżetowych, które nie wygasają z upływem roku budżetowego 2021;	FB	Uchwała zrealizowana.

RAPORT O STANIE GMINY ŁOBEZ ZA ROK 2021

88.	UCHWAŁA NR XLIV/306/2021 z dnia 26 listopada 2021 r.	w sprawie określenia wzoru deklaracji o wysokości opłaty za gospodarowanie odpadami komunalnymi składanej przez właścicieli nieruchomości położonych na terenie gminy Łobez;	IK	Uchwała stosowana. Uchwała została opublikowana w Dzienniku Urzędowym Województwa Zachodniopomorskiego poz. 5389 z dn. 09.12.2021 r.
89.	UCHWAŁA NR XLIV/307/2021 z dnia 26 listopada 2021 r.	w sprawie ustalenia trybu udzielania i rozliczania oraz trybu przeprowadzania kontroli prawidłowości pobrania i wykorzystania dotacji udzielanych z budżetu Gminy Łobez dla publicznych i niepublicznych: szkół, przedszkoli, oddziałów przedszkolnych w szkołach podstawowych oraz innych form wychowania przedszkolnego;	EK	Uchwała stosowana. Uchwała została opublikowana w Dzienniku Urzędowym Województwa Zachodniopomorskiego poz. 5403 z dn. 10.12.2021 r.
90.	UCHWAŁA NR XLIV/308/2021 z dnia 26 listopada 2021 r.	w sprawie uchwalenia „Programu współpracy gminy Łobez z organizacjami pozarządowymi oraz podmiotami wymienionymi w art. 3 ust. 3 ustawy o działalności pożytku publicznego i wolontariacie na rok 2022”;	EK	Uchwała została uchylona.
91.	UCHWAŁA NR XLIV/309/2021 z dnia 26 listopada 2021 r.	w sprawie uchwalenia Gminnego Programu Profilaktyki i Rozwiązywania Problemów Alkoholowych oraz Przeciwdziałania Narkomanii na rok 2022;	EK	Uchwała straciła moc.
92.	UCHWAŁA NR XLIV/310/2021 z dnia 26 listopada 2021 r.	zmieniająca uchwałę Nr IV/23/2018 Rady Miejskiej w Łobzie z dnia 27 grudnia 2018 r. w sprawie	EK	Uchwała stosowana. Uchwała weszła w życie z dniem podjęcia. Do pracy w Miejskiej Radzie Oświaty desygnowano radną Wiesławę Romejko.

RAPORT O STANIE GMINY ŁOBEZ ZA ROK 2021

		desygnowania radnych do pracy w Miejskiej Radzie Oświaty w Łobzie;		
93.	UCHWAŁA NR XLIV/311/2021 z dnia 26 listopada 2021 r.	w sprawie wynagrodzenia Burmistrza Łobza;	SG	Uchwała stosowana. Z dniem 1 sierpnia 2021 r. Burmistrzowi Łobza naliczane jest wynagrodzenie w wysokości określonej w uchwale.
94.	UCHWAŁA NR XLV/312/2021 z dnia 1 grudnia 2021 r.	w sprawie zmian budżetu Gminy Łobez na rok 2021;	FB	Uchwała zrealizowana Uchwała została opublikowana w Dzienniku Urzędowym Województwa Zachodniopomorskiego poz. 5376 z dn. 08.12.2021 r. Do uchwały wydano zarządzenie wykonawcze.
95.	UCHWAŁA NR XLVI/313/2021 z dnia 16 grudnia 2021 r.	w sprawie uchwalenia budżetu Gminy Łobez na rok 2022;	FB	Uchwała stosowana. Uchwała została opublikowana w Dzienniku Urzędowym Województwa Zachodniopomorskiego poz. 5795 z dn. 21.12.2021 r.
96.	UCHWAŁA NR XLVI/314/2021 z dnia 16 grudnia 2021 r.	w sprawie uchwalenia zmiany wieloletniej prognozy finansowej na lata 2022-2035;	FB	Uchwała stosowana. Uchwała weszła w życie z dniem podjęcia
97.	UCHWAŁA NR XLVI/315/2021 z dnia 16 grudnia 2021 r.	zmieniającą uchwałę Nr XXXVI/250/2021 Rady Miejskiej w Łobzie z dnia 31 marca 2021 r. w sprawie określenia trybu i harmonogramu opracowania projektu strategii rozwoju Gminy Łobez pn. "Strategia Rozwoju Gminy Łobez na lata 2021- 2027	IR	Uchwała zrealizowana. Uchwała weszła w życie z dniem podjęcia.

RAPORT O STANIE GMINY ŁOBEZ ZA ROK 2021

		z perspektywą do roku 2035", w tym trybu jej konsultacji;		
98.	UCHWAŁA NR XLVI/316/2021 z dnia 16 grudnia 2021 r.	w sprawie ustalenia wysokości opłaty za pobyt dziecka i maksymalnej wysokości opłat za wyżywienie dzieci w Żłobku Miejskim Bajkowa Kraina w Łobzie.	EK	Uchwała stosowana. Uchwała została opublikowana w Dzienniku Urzędowym Województwa Zachodniopomorskiego poz. 5798 z dn. 21.12.2021 r.
99.	UCHWAŁA NR XLVI/317/2021 z dnia 16 grudnia 2021 r.	w sprawie uchwalenia „Programu współpracy gminy Łobez z organizacjami pozarządowymi oraz podmiotami wymienionymi w art. 3 ust. 3 ustawy o działalności pożytku publicznego i wolontariacie na rok 2022”;	EK	Uchwała stosowana. Uchwała została opublikowana w Dzienniku Urzędowym Województwa Zachodniopomorskiego poz. 5860 z dn. 22.12.2021 r.
100.	UCHWAŁA NR XLVI/318/2021 z dnia 16 grudnia 2021 r.	zmieniającej uchwałę Nr XXVI/204/2016 Rady Miejskiej w Łobzie z dnia 28 grudnia 2016 r. w sprawie ustalenia diet oraz zwrotu kosztów podróży służbowych dla radnych Rady Miejskiej w Łobzie;	BR	Uchwała stosowana. Uchwała weszła w życie z dniem podjęcia.

5. Realizacja wniosków przekazanych Burmistrzowi Łobza przez komisje stałe Rady Miejskiej w Łobzie

5.1 Wnioski Komisji Budżetowej

Realizacja Wniosków Komisji Budżetowej.

Komisja zgłosiła wniosek o przeanalizowanie możliwości wywozu nieczystości płynnych z terenu gminy Łobez przez Łobeskie Przedsiębiorstwo Komunalne. **Wniosek zrealizowany.** Łobeskie Przedsiębiorstwo Komunalne, Sp. z o.o. w Łobzie uzyskało dnia 24.01.2022 r. koncesję na prowadzenie działalności w zakresie opróżniania zbiorników bezodpływowych i transportu nieczystości ciekłych na terenie Gminy Łobez, więc posiada możliwość realizacji tego zadania na okres 10 lat.

Komisja zarekomendowała o szersze informowanie najemców lokali komunalnych i socjalnych o możliwości uzyskania dodatku mieszkaniowego. **Wniosek w trakcie realizacji.**

W związku z rosnącymi kosztami utrzymania lokalu przy ulicy Browarnej w Łobzie, który czasowo nie znalazł swojego dzierżawcy, Komisja zaproponowała o jak najszybsze, ponowne wystawienie lokalu na sprzedaż w formie lokalu użytkowego bądź po podziale, jako lokale mieszkalne. W dniu 23 czerwca br. odbędzie się drugi przetarg na w/w lokal. **Wniosek w trakcie realizacji.**

Odbyło się spotkanie przedstawicieli Komisji i zarządu spółki Łobeskie Przedsiębiorstwo Komunalne w celu porównania cen i stawek opłat taryfy obowiązującej w dniu złożenia wniosku z cenami i stawkami opłat nowej taryfy dotyczącej odprowadzania nieczystości płynnych.

Podczas posiedzenia Komisji Budżetowej podjęto wniosek w sprawie dokapitalizowania Łobeskiego Przedsiębiorstwa Komunalnego. **Wniosek zrealizowany.** Podjęto uchwałę Nr XXXVIII/265/2021 Rady Miejskiej w Łobzie z dnia 28 maja 2021 r. w sprawie wyrażenia zgody na wniesienie wkładu pieniężnego do spółki Łobeskie Przedsiębiorstwo Komunalne z ograniczoną odpowiedzialnością z siedzibą w Łobzie o wartości 4.650 000,00 zł.

Komisja zgłosiła wniosek do Burmistrza Łobza o przygotowanie harmonogramu, czasowego i finansowego przekazania świetlic wiejskich dla Urzędu Miejskiego w Łobzie, w terminie do września 2021. W roku 2021 Łobeski Dom Kultury przekazał książki obiektów budowlanych świetlic wiejskich do Wydziału Rolnictwa i Gospodarki Nieruchomościami w Urzędzie Miejskim w Łobzie.

5.2 Wnioski Komisji Spraw Społecznych

Analiza działalności oraz zasad funkcjonowania Klubu Abstynenta „Fral” w Łobzie.

W pomieszczeniu Punktu Konsultacyjnego mieszczącego się w budynku Biblioteki Miejskiej w Łobzie przy ul. Niepodległości 50, od stycznia 2022 roku wznowił funkcjonowanie KLUB ABSTYNENTA - grupa AA jest dobrowolną, samopomocową grupą osób uzależnionych od alkoholu, tworzoną w celu utrzymania trzeźwości własnej i wspomagania innych alkoholików w jej osiągnięciu, spotkania odbywają się w każdą środę w godz. 18⁰⁰ – 20³⁰, oraz niedzielę w godz. 16⁰⁰ – 20⁰⁰. Członkowie AA spotykają się w miejscu i w godzinach jak w latach poprzednich. Jednemu z członków Klubu Abstynenta zostały przekazane klucze do pomieszczenia i osoba ta otwiera i zamyka lokal w dniach i godzinach jak wyżej (członkowie klubu AA nie pobierają za to żadnego wynagrodzenia). Czystość w pomieszczeniu Punktu Konsultacyjnego jest utrzymywana przez osoby zatrudnione w Bibliotece.

W lokalu Punktu Konsultacyjnego funkcjonują również:

1. Gminna Komisja Rozwiązywania Problemów Alkoholowych w Łobzie, która prowadzi swoje zadania w każdą ostatnią środę miesiąca w godz. 15³⁰ – 18⁰⁰,
2. Punkt konsultacyjny dla osób uzależnionych i współuzależnionych w każdy wtorek 16⁰⁰ – 18⁰⁰,
3. Pomoc terapeutyczna dla osób uzależnionych i współuzależnionych oraz potrzebujących wsparcia w każdy poniedziałek 16¹⁵ – 20¹⁵ oraz piątek 16⁰⁰ – 20⁰⁰,
4. Pomoc terapeutyczna (systemowa i poznawczo-behawioralna) oraz pomoc mediatora rodzinnego dla osób uzależnionych i współuzależnionych oraz potrzebujących wsparcia w każdy czwartek 16⁰⁰ - 20⁰⁰,
5. Porady prawne dla osób uzależnionych i współuzależnionych oraz potrzebujących wsparcia w I i III wtorek miesiąca 18⁰⁰ – 20³⁰.

Poza tym w lokalu Punktu Konsultacyjnego korzystają:

1. Polskie Stowarzyszenie Diabetyków,
2. Polski Związek Niewidomych,
3. Stowarzyszenie Emerytów i Rencistów Policyjnych Koło w Łobzie,
4. Związek Kombatantów Rzeczypospolitej Polskiej Byłych Więźniów Politycznych Koło w Łobzie.

Analiza funkcjonowania placówek oświatowych zlokalizowanych na terenie miasta Łobez.

1. Szkoła Podstawowa nr 1 w Łobzie:

- a) wymieniona została nawierzchnia na korytarzu parteru oraz II piętra. Do wykonania pozostaje jeszcze korytarz I piętra (największa powierzchnia do wymiany);
- b) nie został wykonany remont sali gimnastycznej z powodu braku środków finansowych; w budżecie szkoły na rok 2021, środków nie zaplanowano również w roku 2022;
- c) w budżecie szkoły nie ma również środków na wykonanie remontu toalet szkolnych oraz adaptację strychu.

RAPORT O STANIE GMINY ŁOBEZ ZA ROK 2021

2. Szkoła Podstawowa nr 2 w Łobzie:

- a) wymieniono stare lampy w sali gimnastycznej;
- b) wymieniono 5 kompaktów WC w toaletach uczniów (zdemontowanie niefunkcjonalnych spłuczek na sznureczki);
- c) wykonano generalny remont dwóch szkolnych łazienek uczniów;
- d) w ramach programu „Laboratorium przyszłości” zakupiono nowe krzesła do sali komputerowej – sala nr 25;
- e) zaplanowano wymianę podłogi w sali 26, w której obecnie są niebezpieczne płytki pcv (sierpień 2022 r.);
- f) brak funduszy na realizację następujących zadań:
 - remont sali gimnastycznej – wyrównanie i malowanie ścian, założenie brakującej wentylacji, odnowienie drabinek oraz wymiana starej podłogi,
 - remont 5 łazienek uczniowskich (stare krany, niezabudowane rury),
 - wyposażenie sali komputerowej w nowe komputery,
 - remont szatni dla dziewcząt i chłopców przy sali gimnastycznej,
 - wymiana podłogi na korytarzach w nowej części i w 5 salach, gdzie znajdują się śliskie i niebezpieczne płytki,
 - kompleksowy remont świetlicy w sali 72, która znajduje się w piwnicy i wymaga całkowitego odnowienia, otynkowania i odmalowania ścian,
 - wymiany chodnika wzdłuż frontowej ściany szkoły,
 - wykonanie placu zabaw.

3. Szkoła Podstawowa nr 3 w Łobzie:

Została zgłoszona sprawa kompleksowego remontu Sali gimnastycznej. Potrzebę taką zalecił również Państwowy Powiatowy Inspektor Sanitarny, który był na planowanej kontroli w dniu 22.10.2021r. Protokół z tej kontroli wraz z zaleceniami został przekazany do Urzędu Miejskiego w Łobzie.

Ww. sprawą zajmuje się Pan Witold Mazur - Kierownik Wydziału Inwestycji i Rozwoju Lokalnego.

4. Publiczna Szkoła Podstawowa w Belczynie:

- a) wykonano nową funkcjonalną i bezpieczną bramę wjazdową do szkoły oraz furtkę wejściową na teren szkoły;
- b) wykonano plac zabaw: dwie huśtawki, karuzela i „bujak - osiołek”.
- c) z przyczyn wysokich kosztów i braku funduszy w budżecie szkoły do wykonania zostało jeszcze:
 - nowa nawierzchnia na placu apelowym przed wejściem do szkoły;
 - nowy parking szkolny;
 - ogrodzenie wokół szkoły;
 - odnowienie terenu sportowego za szkołą /bieżnia i miejsce do skoku w dal.

5. Przedszkole Miejskie nr 1 w Łobzie:

- a) wykonano remont wejścia gospodarczego i klatki schodowej w starej części przedszkola;

- b) pomalowano sale dziecięce, szatnie oraz część holu w nowej części przedszkola;
- c) zakupiono dźwig towarowy do przewozu towarów;
- d) nie wykonano w 2021 roku;
 - niezbędnego remontu dachu na nowej części przedszkola i na łączniku,
 - wymiany ogrodzenia wraz z murkiem od strony ulicy Mickiewicza,
 - wymiany fasady na nowej części przedszkola.

Systematyczna poprawa warunków lokalowych placówek oświatowych oraz dążenie do poprawy bezpieczeństwa dzieci, młodzieży i pracowników przebywających na terenie szkół i przedszkoli oraz żłobka – to ważne i priorytetowe założenia lokalnej polityki oświatowej, realizowanej przez Burmistrza Łobza.

Nadmienić należy, że potrzeby remontowe są nadal znaczne i wymagają dużych nakładów finansowych. Remonty dokonywane są w ramach zaplanowanych środków w budżecie gminy.

5.3 Wnioski Komisji Terenów Wiejskich

KANALIZACJA I ZAOPATRZENIE W WODĘ

Zgłoszono problem kanalizacji w miejscowości Bełczna. **Wniosek w trakcie realizacji.** Nieczystości płynne z miejscowości Bełczna, gromadzone są w dwóch zbiornikach bezodpływowych i wywożone są beczkowozem przez ŁPK Sp. z o.o. w Łobzie. Jednocześnie do programu Polski Ład złożony jest wniosek o budowę sieci kanalizacji sanitarnej w tej miejscowości.

Zgłoszono problem kanalizacji w miejscowości Dobieszewo. **Wniosek w trakcie realizacji.** Na dzień dzisiejszy do Starostwa Powiatowego w Łobzie złożony jest wniosek o pozwolenie na budowę sieci kanalizacji sanitarnej w miejscowości Dobieszewo, gm. Łobez. W ramach „Polskiego Ładu” złożony jest również wniosek o dofinansowanie budowy przedmiotowej sieci.

Zgłoszono problem kanalizacji w miejscowości Grabowo. **Wniosek w trakcie realizacji.** Na dzień dzisiejszy wszczęta jest procedura zmierzająca do budowy sieci kanalizacji sanitarnej w Grabowie, gm. Łobez (etap wydawania decyzji o środowiskowych uwarunkowaniach). W zakresie usuwania azbestu: każdy mieszkaniec ma możliwość uczestniczenia w usuwaniu eternitu ze swojej nieruchomości, po złożeniu wniosku do Burmistrza Łobza, w ramach pozyskiwania środków finansowych z WFOŚiGW w Szczecinie.

Zgłoszono problem kanalizacji w miejscowości Karwowo. **Wniosek niezrealizowany.** Na dzień dzisiejszy brak środków finansowych na budowę sieci kanalizacji sanitarnej, jak również na budowę nowego odwiertu w miejscowości Karwowo, gm. Łobez.

Zgłoszono problem kanalizacji w miejscowości Worowo. Na dzień dzisiejszy **brak środków finansowych** na budowę sieci kanalizacji sanitarnej w miejscowości Worowo, gm. Łobez. W zakresie usuwania azbestu: każdy mieszkaniec ma możliwość uczestniczenia w usuwaniu eternitu ze swojej nieruchomości, po złożeniu wniosku do Burmistrza Łobza, w ramach pozyskiwania środków finansowych z WFOŚiGW w Szczecinie.

Ogrodzenie cmentarza w miejscowości Worowo zostało wykonane.

Zgłoszono problem kanalizacji w miejscowości Zachełmie-Meszne. **Wniosek niezrealizowany.** Planowana jest budowa sieci wodociągowej z Dobieszewa do Zachełmia, sporządzona jest już dokumentacja projektowa. Budowa sieci kanalizacji sanitarnej w Zachełmiu ze względu na czynniki ekonomiczne nie jest planowana. Zgodnie z uchwałą Rady Miejskiej w Łobzie każdy mieszkaniec Gminy Łobez tam, gdzie brak jest sieci kanalizacji sanitarnej i nie przewiduje się jej budowy, ma możliwość budowy zbiornika bezodpływowego z dofinansowaniem ze środków budżetu Gminy.

Zgłoszono problem kanalizacji w miejscowości Zajezerze. **Wniosek niezrealizowany.** Na dzień dzisiejszy brak środków finansowych na budowę sieci kanalizacji sanitarnej w miejscowości Zajezerze, gm. Łobez.

Występowanie barszczu Sosnowskiego na terenach w miejscowości Bełczna.

Po rozpoznaniu sytuacji w terenie i rozmowach z Radną i Sołtysem m. Bełczna stwierdzono, że barszcz Sosnowskiego rośnie na terenie prywatnym. Właściciele działek, na których rośnie Barszcz Sosnowskiego, mają obowiązek usuwania go, przy czym prace te powinny być prowadzone przez specjalistyczne jednostki.

OŚWIETLENIE – LAMPY

Zgłoszono potrzebę zainstalowania dwóch lamp oświetleniowych przy budynku nr 19 i koło wiatki przy stawie w miejscowości **Bełczna**.

Wniosek niezrealizowany. Zadanie zostało zgłaszane do propozycji projektu planu budżetu na rok 2022 (nie zostało ujęte ze względu na ograniczone środki finansowe).

Zgłoszono potrzebę zainstalowania 2-3 lamp oświetleniowych w miejscowości Bonin.

Wniosek częściowo zrealizowany. W roku 2021 zamontowano jedną lampę hybrydową przy posesji 23.

Zgłoszono potrzebę zainstalowania w miejscowości Dobieszewo dwóch lamp oświetleniowych.

Wniosek niezrealizowany. Zadanie było zgłaszane do propozycji projektu planu budżetu na rok 2022 (nie zostało ujęte ze względu na ograniczone środki finansowe).

RAPORT O STANIE GMINY ŁOBEZ ZA ROK 2021

Zgłoszono potrzebę o zamontowanie 3 lamp oświetleniowych w miejscowości Karwowo. **Wniosek niezrealizowany.** Zadanie zostało zgłaszane do propozycji projektu planu budżetu na rok 2022 (nie zostało ujęte ze względu na ograniczone środki finansowe).

Zgłoszono potrzebę zainstalowania 3-4 lamp oświetleniowych w miejscowości Trzeszczyzna. **Wniosek częściowo zrealizowany.** W roku 2022 zostanie ustawiona jedna lampa hybrydowa.

Zgłoszono potrzebę rozbiórki zdewastowanego przystanku autobusowego znajdującego się w centrum wsi Dalno oraz konieczność postawienia w sąsiedztwie świetlicy wiaty dającej możliwość schronienia się dzieciom i młodzieży oczekującym na autobus szkolny. **Wniosek niezrealizowany.** Po rozebraniu istniejącego przystanku zostanie rozważona możliwość postawienia nowej wiaty.

Zgłoszono wniosek o rozpoczęcie zaplanowanej w budżecie gminy budowy oświetlenia między Dalnem a Łobzem. **Wniosek zrealizowany.** Zadanie zostało wykonane w 2021 roku.

Zgłoszono problem dot. braku sygnalizacji świetlnej przy przejeździe kolejowym przed wsią Niegrzebia gdzie, szczególnie w okresie jesienno-zimowym, jest ograniczona widoczność, co stwarza poważne zagrożenie dla bezpieczeństwa – potrzebne byłoby wsparcie działań Sołectwa w kierunku rozwiązania tego problemu np. poprzez przeniesienia w porozumieniu z PKP sygnalizacji z miejscowości Polakowo. Wniosek został przekazany do PKP w Szczecinie, sprawa jest na bieżąco monitorowana.

Zgłoszono potrzebę zainstalowania dwóch lamp oświetleniowych w miejscowości Niegrzebia. **Wniosek zrealizowany częściowo.** W roku 2021 zamontowano jedna lampę hybrydową na placu zabaw.

Zgłoszono potrzebę zamontowania lampy oświetleniowej przy boisku w miejscowości Tarnowo. **Wniosek zrealizowany.** W roku 2021 zamontowano lampę hybrydową.

Zgłoszono prośbę o rozważenie możliwości zainstalowania lampy oświetleniowej w miejscowości Rynowo. **Wniosek niezrealizowany.** Zadanie zostało zgłaszane do propozycji projektu planu budżetu na rok 2022 (nie zostało ujęte ze względu na ograniczone środki finansowe).

Zgłoszono problem dot. pozostawienia przez firmy kładące światłowód, nieporządek i brak przywrócenia np. trawnikom wcześniejszego wyglądu w miejscowości Suliszewice. **Wniosek zrealizowany.** Światłowody układane były w pasie drogowym drogi powiatowej, wniosek został przekazany do zarządcy drogi tj. ZDP Łobez.

Zgłoszono potrzebę zamontowania 3 lamp oświetleniowych m.in. przy placu zabaw i posesjach 25 i 26 w miejscowości. **Wniosek w części zrealizowany.** W roku 2021 zamontowano jedną lampę hybrydową przy posesji 25-26.

Zgłoszono prośbę o zamontowanie lampy oświetleniowej na drodze do leśniczówki w miejscowości Unimie. **Wniosek niezrealizowany.**

Zadanie było zgłaszane do propozycji projektu planu budżetu na rok 2022 (nie zostało ujęte ze względu na ograniczone środki finansowe).

Zgłoszono potrzebę zamontowania przynajmniej jednej lampy oświetleniowej w miejscowości Worowo. **Wniosek nierealizowany.** Zadanie w sprawie zamontowania dodatkowego oświetlenia ulicznego, zostanie zgłoszone do propozycji projektu planu budżetu na rok 2022. (nie zostało ujęte ze względu na ograniczone środki finansowe).

Zgłoszono potrzebę zamontowania lamp świetlnych przy posesjach nr 9,10,11,12. w miejscowości Wysiedle. **Wniosek częściowo realizowany.** W roku 2022 zostanie ustawiona jedna lampa hybrydowa.

POPRAWA STANU DRÓG I CHODNIKÓW W SOŁECTWACH GMINY ŁOBEZ

W miejscowości Dobieszewo przejęto przez Gminę drogę od przystanku w górę. **Wniosek zrealizowany.**

Zgłoszono potrzebę kompleksowej poprawy stanu dojazdów do bloków mieszkalnych, gdyż doraźne naprawy nie przynoszą oczekiwanych rezultatów. **Wniosek niezrealizowany**
Zadanie było zgłaszane do propozycji projektu planu budżetu na rok 2022 (nie zostało ujęte ze względu na ograniczone środki finansowe).

Zgłoszono potrzebę położenia asfaltowej nakładki na drodze w centrum Dalna łączącej wyremontowane już odcinki (ok. 150 m), co kompleksowo i długoterminowo rozwiązałoby problem utrzymania tej gminnej drogi oraz poprawienia stanu drogi Dalno – Przyborze. **Wniosek niezrealizowany.** Zadanie było zgłaszane do propozycji projektu planu budżetu na rok 2022 (nie zostało ujęte ze względu na ograniczone środki finansowe).

Zgłoszono potrzebę o podjęcie działań w celu ograniczenia prędkości samochodów ciężarowych, które przejeżdżają przez wieś w Karwowo. **Wniosek niezrealizowany.** Informację w sprawie ograniczenia prędkości, przekazano do zarządcy drogi tj. ZDP Łobez.

Zgłoszono potrzebę zamontowania progów zwalniających w miejscowości Klępnica. **Wniosek zrealizowany.** ZDP Łobez, zamontował progi zwalniające przy posesji nr 2 i 5.

Zgłoszono potrzebę, aby w każdy możliwy sposób wspierać w Starostwie Powiatowym inicjatywę poprawy stanu technicznego drogi dojazdowej do miejscowości Łobżany. **Wniosek w trakcie**

realizacji. Wnioski w sprawie poprawy stanu technicznego dróg powiatowych, zgłaszane są na bieżąco do ZDP Łobez.

Zgłoszono potrzebę poprawy stanu drogi gminnej przy świetlicy wiejskiej w miejscowości Prusinowo. **Wniosek częściowo zrealizowany.** Co rocznie w ramach remontów cząstkowych wykonywane są naprawy. Ponadto zadanie było zgłaszane do propozycji projektu planu budżetu na rok 2022 (nie zostało ujęte ze względu na ograniczone środki finansowe).

Zgłoszono prośbę o podjęcie rozmów ze Starostwem Powiatowym w celu dokończenia budowy chodnika w miejscowości Rożnowo. **Wniosek zrealizowany.** W roku 2021 r. wykonano chodnik przez ZDP Łobez, Gmina Łobez przekazała dla Starostwa Powiatowego w Łobzie dofinansowanie w kwocie 25.000,00 zł na realizację zadania.

Zgłoszono problem dot. spływu wód opadowych i roztopowych z działek gminnych nr 46/2 i 46/3 w miejscowości Wysiedle oraz działki Powiatu Łobeskiego Zarządu Dróg Powiatowych nr 46/1 oraz utwardzenie wymywanej nawierzchni dojazdu do posesji Wysiedle 5-14. Po każdym większym opadach bądź roztopach, wody ww. działek zalewają i niszczą wjazdy na posesje, zalewają działki, ogródki, podtapiają budynki, powodują zawilgocenia ścian. **Wniosek częściowo zrealizowany.** W miarę posiadanych środków finansowych, wykonano prace konserwacyjne.

Zgłoszono potrzebę dokończenia chodnika w miejscowości Wysiedle, poprawienia stanu drogi na działce nr 1 o dł. 125 m oraz drogi prowadzącej do świetlicy wiejskiej, a także wyłożenie kostki przed wejściem do niej. Zadanie było zgłoszone do propozycji projektu planu budżetu na rok 2022.

Zgłoszono prośbę dot. rozeznania możliwości budowy chodnika na cmentarzu przy kościele w miejscowości Zajezerze. **Wniosek w trakcie realizacji.** W celu wykonania chodnika prowadzone są rozmowy z właścicielem terenu.

ZAGOSPODAROWANIE DZIAŁEK W SOŁECTWACH GMINY ŁOBEZ

Zgłoszono potrzebę wybudowania nowej świetlicy w Grabowie. **Wniosek w trakcie realizacji.** W 2022 roku została przejęta działka od KOWR-u, która będzie zagospodarowana pod urządzenia na plac zabaw a następnym etapie z budżetu funduszu sołectkiego zostanie zakupiony projekt pod budowę świetlicy wiejskiej w Grabowie.

Wskazano konieczność zagospodarowania działki gminnej znajdującej się przed wjazdem do wsi Karwowo. **Wniosek w trakcie realizacji.**

Zgłoszono prośbę dot. możliwości przejęcia części działki rolnej znajdującej się przy wjeździe do wsi Tarnowo np. w drodze zamiany z jej prywatnym właścicielem, ponieważ umożliwiłoby to jej zagospodarowanie przez Sołectwo. **Wniosek niezrealizowany.**

Po przeanalizowaniu tematu Pani Sołtys wycofała się z ww. inicjatywy.

Zgłoszono informację do urzędu, iż w lutym 2022 roku kończy się umowa na użyczenie gruntu, na którym znajduje się plac rekreacyjny i boisko w miejscowości Unimie. Należałoby, więc podjąć działania, by jak najszybciej tę umowę przedłużyć.

Wniosek **zrealizowany**. Umowa została przedłużona.

Zgłoszono potrzebę dot. możliwości przejęcia od KOWR-u terenów, które mogłyby zostać przeznaczone pod budowę świetlicy i plac zabaw w miejscowości Zachełmie – Meszne.

Wniosek **w trakcie realizacji** (oczekujemy na odpowiedź od KOWR-u o możliwości przejęcia nieruchomości na mienie Gminy).

REMONT POMIESZCZEŃ GOSPODARCZYCH ORAZ STAWIANIE OGRODZEŃ W SOŁECTWACH GMINY ŁOBEZ

Zgłoszono potrzebę przeprowadzenia remontu pomieszczenia gospodarczego na działce 45/2. w miejscowości Niegrzebia. **Wniosek w trakcie realizacji.**

Odpowiedzi udzielono w piśmie z dnia 22 lipca 2021 r. – środki na remont należy zaplanować w wydatkach funduszu sołectkiego.

Zgłoszono potrzebę przeprowadzenia remontu dachu na budynku dawnej remizy, który pełni funkcję magazynu w miejscowości Poradz. **Wniosek w trakcie realizacji.**

Odpowiedzi udzielono w piśmie z dnia 22 lipca 2021 r. – środki na remont należy zaplanować w wydatkach funduszu sołectkiego.

Zgłoszono potrzebę przeprowadzenia remontu odpadających płytek w świetlicy w miejscowości Rożnowo. **Wniosek zrealizowany.**

Zgłoszono potrzebę renowacji pomnika – pamiątkowej tablicy w miejscowości Tarnowo. **Wniosek w trakcie realizacji.** Po konsultacjach z sołtysem m. Tarnowo renowacja pomnika zostanie wykonana z funduszu sołectkiego.

Zgłoszono problem dot. świetlicy wiejskiej w miejscowości Unimie, powiększenia świetlicy o powierzchnię przyległego komunalnego lokalu mieszkalnego. Zły stan techniczny budynku wraz z problemem dotyczącym orynnowania. **Wniosek w trakcie realizacji.** Przeprowadzona ekspertyza obiektu wykazała bardzo dużą degradację biologiczną stropów i podłóg w lokalu nr 1 co kwalifikuje je do całkowitej wymiany. Ponadto Wojewódzki Urząd Ochrony Zabytków w Szczecinie nie wyraził zgody na zainstalowanie kominów zewnętrznych do planowanej instalacji centralnego ogrzewania.

RAPORT O STANIE GMINY ŁOBEZ ZA ROK 2021

W celu przystosowania lokalu do bezpiecznego użytkowania i ewentualnego przyłączenia do sąsiadującej świetlicy wiejskiej potrzebne są duże nakłady finansowe i wykonawca, który będzie stosował się do wytycznych i wymagań stawianych przez Urząd Ochrony Zabytków. Orynnowanie obiektu na podstawie otrzymanej zgody Wojewódzkiego Urzędu Ochrony Zabytków w Szczecinie zostanie poprawione poprzez zastosowanie dodatkowych spustów odpływowych latem bieżącego roku. Po interwencji pracowników Urzędu Miejskiego lokator lokalu nr 2 częściowo uprzętną śmieci składowane w mieszkaniu, a zgromadzone na terenie wokół posesji zostały usunięte i wywiezione kontenerami na koszt Gminy Łobez.

Zgłoszono potrzebę rozpoczęcia zaplanowanego w budżecie gminy ogrodzenia cmentarza w miejscowości Worowo. **Wniosek zrealizowany.**

DRZEWA - KRZEWY

Zgłoszono potrzebę usunięcia topoli w miejscowości Rożnowo. **Wniosek zrealizowany.** Właściciel terenu, na którym rosną topole (przy placu świetlicowym), złożył wniosek o wydanie przez Burmistrza Łobza zezwolenia na ich usunięcie. W dniu 18 listopada 2021 r. Burmistrz Łobza wydał decyzję zezwalającą na usunięcie przedmiotowych drzew.

Zgłoszono potrzebę przycięcia krzewów w miejscowości Rynowo. **Wniosek zrealizowany.** Zlecono wykoszenie drogi prowadzącej do stacji uzdatniania wody. Jednocześnie Burmistrz rozważa możliwość przycięcia krzewów wzdłuż ogrodzenia. Ponadto zgłoszono telefonicznie Zarządowi Dróg Powiatowych w Łobzie, rozważenie możliwości przycięcia drzewa przed świetlicą. Według informacji ZDP usunięto konar stwarzający zagrożenie.

Zgłoszono prośbę dot. przycięcia kasztanowców stojących przy drodze wewnętrznej w miejscowości Zajezerze. Ze względu na brak środków finansowych przycięcie kasztanowców **wniosek niezrealizowany.**

Dzięki działaniom i zaangażowaniu sołtysów udało się wiele wykonać. Efekty wspólnej pracy można dostrzec na terenach 21 sołectw. W ramach posiadanych środków finansowych w budżecie gminy na kolejne lata, będziemy starali się sukcesywnie poprawiać zamierzone cele inwestycyjne i modernizacyjne tak, aby naszym mieszkańcom zapewnić dobre warunki do życia. W ubiegłym roku zostało przeprowadzonych wiele inwestycji w zakresie remontów dróg i chodników na terenie naszej gminy. Zmierając do zwiększenia bezpieczeństwa i komfortu jazdy na drogach, zgodnie z budżetem gminy na rok 2022 zaplanowano kolejne prace poprawiające ich stan na naszym terenie. W celu realizacji zadań dla poprawy bezpieczeństwa w ruchu drogowym i pieszym gmina Łobez podejmuje działania dla pozyskania środków zewnętrznych oraz współpracuje z Zachodniopomorskim

Zarządem Dróg Wojewódzkich w Koszalinie – Rejonie Dróg Wojewódzkich w Drawsku Pomorskim oraz Zarządem Dróg Powiatowych w Łobzie.

Plan robót na 2022 rok

- odnowa oznakowania poziomego na jezdni,
- remonty cząstkowe nawierzchni bitumicznych dróg i ulic, masą na zimno i grysami,
- konserwacja nawierzchni żuźlowych i gruntowych na terenie miasta i gminy,
- odnowa oznakowania pionowego,
- naprawa wiat przystankowych,
- kontynuacja budowy ulicy Podgórnej (odcinek prowadzący do Specjalnej Strefy Ekonomicznej),
- utwardzenie nawierzchni działki drogowej przy ul. Szosa Świdwińska,
- remont nawierzchni działki drogowej przy ul. Drawskiej,
- przebudowa ulicy Wojcelskiej,
- utwardzenie nawierzchni działki drogowej w m. Wysiedle,
- rozpoczęcie prac związanych z budową dróg na Osiedlu Leśnym,
- opracowanie projektów na wykonanie oświetlenia przejść dla pieszych na ulicy Armii Krajowej DW 147 oraz na ulicy Drawskiej DW 148,
- dofinansowanie budowy chodnika w m. Grabowo w pasie drogowym drogi powiatowej.

6. Informacja dotycząca budżetu obywatelskiego

W 2021 roku Budżet Obywatelski, jako demokratyczny proces, w ramach, którego mieszkańcy współdecydują o wydatkach publicznych w mieście w perspektywie kolejnego roku budżetowego organizowany był w gminie Łobez po raz piąty. Ponownie rozdzielono pulę środków pomiędzy osiedle oraz grupę sołectw. Zarządzeniem nr 885/2021 Burmistrza Łobza z dn. 2 lipca 2021 r. w sprawie określenia puli środków przeznaczonych na budżet obywatelski w roku 2022 oraz o zarządzeniu przeprowadzenia konsultacji społecznych, dokonano podziału środków w następujący sposób:

- 1) dla osiedla w wysokości 80.000 zł
- 2) dla grupy sołectw obejmujących sołectwa: Bełczna, Bonin, Dalno, Dobieszewo, Grabowo, Karwowo, Klępnica, Łobżany, Mieszne, Niegrzebia, Poradz, Prusinowo, Rożnowo Łobeskie, Rynowo, Suliszewice, Tarnowo, Unimie, Worowo, Wysiedle, Zagórzycy i Zajezerze w wysokości 80.000 zł.

Zarządzenie określało również harmonogram przebiegu kolejnych etapów konsultacji. Wszelkie informacje dotyczące Budżetu Obywatelskiego publikowane były na stronie internetowej gminy, w serwisie BIP oraz w lokalnych mediach.

29 kwietnia 2021 r. podjęto Uchwałę nr XXXVII/260/2021 zmieniającą uchwałę Nr XI/73/2019 Rady Miejskiej w Łobzie z dnia 26 czerwca 2019 r. w sprawie konsultacji społecznych z mieszkańcami Gminy Łobez dotyczącą budżetu obywatelskiego. Główna zmiana dotyczyła wprowadzenia elektronicznego systemu zarządzania budżetem obywatelskim (umowa o świadczenie usług związanych z udostępnieniem systemu zarządzania Budżetem Obywatelskim z 14.06.2021 r. pomiędzy Gminą Łobez a firmą MediaPark Sp. z o.o. z siedzibą w Olsztynie, ul. W. Trylińskiego 10 KRS: 0000718893 NIP:7393910693, edycja na rok 2022). System ten umożliwiał mieszkańcom Gminy uzyskanie kompleksowej informacji nt. organizacji Budżetu Obywatelskiego w Gminie Łobez pod adresem www.lobez.budzet-obywatelski.org oraz głosowanie na zadania dopuszczone do głosowania, za pomocą elektronicznych kart pod powyższym adresem.

7 września 2021 r. Komisja ds. Budżetu Obywatelskiego w Gminie Łobez na 2022 r. powołana Zarządzeniem nr 909/2021 Burmistrza Łobza z dn. 26.07.2021r. dokonała oceny formalnej i weryfikacji złożonych projektów.

LISTA ZADAŃ DOPUSZCZONYCH DO PODDANIA POD GŁOSOWANIE DLA OSIEDLA

1. Rewitalizacja miejsca rekreacji nad jeziorem „Miejskim” (Dybrzno)
wnioskodawca: Jarosław Żuk
lokalizacja: nr. Dz. 33, obręb miasto Łobez, przy j. Dybrzno
2. Remont chodnika w części ul. Chrobrego i w części ul. Krzywoustego
wnioskodawca: Dorota Deluga, Małgorzata Kamińska

RAPORT O STANIE GMINY ŁOBEZ ZA ROK 2021

lokalizacja: działka drogowa 935-ul. Krzywoustego- własność Gmina Łobez; działka drogowa 936-ul. Chrobrego- własność Gmina Łobez

LISTA ZADAŃ DOPUSZCZONYCH DO PODDANIA POD GŁOSOWANIE DLA GRUPY SOŁECTW

1. Doposażenie placu zabaw we wsi Niegrzebia
Wnioskodawca: Agnieszka Jesionek

lokalizacja: dz. nr. 16/5, obr. Niegrzebia- Gmina Łobez
2. Zagospodarowanie terenu wiejskiego we wsi Zagórzycyce „street workout”, „mini plac zabaw”, „dokończenie grodzenia terenu rekreacyjnego”
Wnioskodawca: Anna Wiśniewska

lokalizacja: dz.nr. 200/2, obręb Zagórzycyce, własność Gmina Łobez
3. „Tarnowski Zakątek”
Wnioskodawca: Leokadia Kamaszko
lokalizacja: dz.nr. 38, Tarnowo- Gmina Łobez
4. Doposażenie placu sportowo-rekreacyjnego w Łobżanach
Wnioskodawca: Grzegorz Piotrowicz
lokalizacja: 70/3 obręb Łobżany- Gmina Łobez

Zadanie pod nazwą Integracyjny plac zabaw w Grabowie zweryfikowano negatywnie na etapie oceny merytorycznej. Na dzień złożenia wniosku działka nr 106/1, na której zlokalizowana byłaby inwestycja nie jest własnością Gminy Łobez. Zgodnie z § 5 ust. 10 uchwały nr XI/73/2019 Rady Miejskiej w Łobzie z dnia 26 czerwca 2019 r. w sprawie konsultacji społecznych z mieszkańcami Gminy Łobez dotyczących budżetu obywatelskiego tworzenia budżetu obywatelskiego (Dz. Urz. Woj. Zachodniopomorskiego z 2019 r., poz. 4097 z późn. zm.): w ramach budżetu obywatelskiego nie mogą być zgłaszane następujące zadania: „których wykonanie następowaloby na terenie nie stanowiącym własności Gminy Łobez”.

W wyniku głosowania przeprowadzonego w terminie 08.10.2021 do 25.10.2021 wyłoniono zwycięski projekt zgłoszony dla osiedla:

1. Rewitalizacja miejsca rekreacji nad jeziorem „Miejskim” Dybrzno- 948 głosów

Zwycięskim projektem dla grupy sołectw okazało się:

1. Zagospodarowanie terenu wiejskiego we wsi Zagórzycze „street workout”, „mini plac zabaw”, „dokończenie grodenia terenu rekreacyjnego” - 1082 głosy

Ilość kart do głosowania złożonych papierowo- 36

Ilość kart złożonych elektronicznie- 2508



BUDŻET OBYWATELSKI Łobez 2022

Głosujemy!

od 8 do 25 października 2021

Jak zagłosować?



Elektronicznie

www.lobez.budzet-obywatelski.org

PAMIĘTAJ! z 1 numeru telefonu możesz wysłać 3 głosy!



Osobiście

wypełniasz i składasz kartę do głosowania
w Biurze Obsługi Interesanta (parter Urzędu Miejskiego w Łobzie)



Wszystkie informacje znajdziesz na stronie:
lobez.budzet-obywatelski.org

ŁOBEZ
Serce Pomorza Zachodniego

RAPORT O STANIE GMINY ŁOBEZ ZA ROK 2021

Reasumując, elektroniczny system zarządzania budżetem obywatelskim okazał się bardzo przydatnym narzędziem. System działa za pośrednictwem przeglądarki internetowej i wspiera wszystkie etapy pracy nad budżetem obywatelskim. Zauważalny jest żywy udział mieszkańców w procesie głosowania poprzez udostępnienie elektronicznych kart do głosowania, dzięki którym mieszkańiec w każdym miejscu i czasie może oddać swój głos, bez konieczności osobistego stawiennictwa w Urzędzie. .

Nadal najczęściej zgłaszanymi projektami są te związane z zagospodarowaniem przestrzeni poprzez utworzenie wielofunkcyjnych terenów rekreacyjno-sportowych zlokalizowanych przy osiedlach, szkołach lub projekty zagospodarowania terenów wiejskich.

7. Informacja dotycząca stanu oświaty w gminie za rok 2021

7.1 Wydatki związane z funkcjonowaniem oświaty w Gminie Łobez

Źródła środków finansowych na oświatę w 2021 roku dla Gminy Łobez przedstawiono w poniższej tabeli.

Tabela - Źródła środków finansowych na oświatę w 2021 roku dla Gminy Łobez

Lp.	Źródła środków finansowych	Rok 2021
1.	Subwencja oświatowa	8 478 824,00
2.	Dotacje celowe na programy bieżące	664 603,68
3.	Dotacje celowe na inwestycje (w tym z budżetu środków europejskich)	330 000,00
4.	Pozostałe dochody budżetu gminy	11 555 183,09
	R A Z E M	210 286 10,77

Źródło: Opracowanie na podstawie danych z Urzędu Miejskiego w Łobzie

Wydatki za rok 2021 Przedszkola Miejskiego nr 1 im. Krasnala Hałabały w Łobzie

Tabela - Wydatki za rok 2021 Przedszkola Miejskiego nr 1 im. Krasnala Hałabały w Łobzie

§	Treść	Plan 2021r.
	80104 – Oświata i wychowanie	
3020	Wydatki osobowe niezaliczane do wynagrodzeń	7.240,32 zł
4010	Wynagrodzenia osobowe pracowników	3.026.329,31 zł
4040	Dodatkowe wynagrodzenie roczne	233.620,32 zł
4110	Składki na ubezpieczenie społeczne	537.918,39 zł
4120	Składki na FP	49.722,54 zł
4170	Wynagrodzenia bezosobowe	2.841,98 zł
4210	Zakup materiałów i wyposażenia	207.742,72 zł
4240	Zakup środków dydaktycznych i książek	33.128,30 zł
4260	Zakup energii w tym:	142.892,47 zł
4270	Zakup usług remontowych	38.511,41 zł
4280	Zakup usług zdrowotnych	6.160,90 zł
4300	Zakup usług pozostałych	68.326,74 zł
4360	Opłaty tytułu zakupu usług telekomunikacyjnych	3.148,12 zł
4390	Zakup usług obejmujących wykonanie ekspertyz, analiz i opinii	527,34 zł
4430	Różne opłaty i składki	2.275,00 zł
4440	Odpisy na zakładowy fundusz świadczeń socjalnych	166.005,05 zł

RAPORT O STANIE GMINY ŁOBEZ ZA ROK 2021

4700	Szkolenia pracowników niebędących członkami korpusu służby cywilnej	1.730,00 zł
4710	Wpłaty na PPK finansowane przez podmiot zatrudniający	577,89 zł
RAZEM		4.528.698,80 zł
	80146 - Doksztalcanie i doskonalenie nauczycieli	
4700	Szkolenia pracowników niebędących członkami korpusu służby cywilnej	23.599,32 zł
RAZEM		23.599,32 zł
	80148 - Stołówki szkolne i przedszkolne	
3020	Wydatki osobowe niezaliczane do wynagrodzeń	2.435,50 zł
4010	Wynagrodzenia osobowe pracowników	302.362,33 zł
4040	Dodatkowe wynagrodzenie roczne	21.908,62 zł
4110	Składki na ubezpieczenie społeczne	52.952,90 zł
4120	Składki na FP	4.877,61 zł
4210	Zakup materiałów i wyposażenia	45.613,44 zł
4220	Zakup środków żywności	273.608,61 zł
4260	Zakup energii	52.203,87 zł
4270	Zakup usług remontowych	13.651,56 zł
4280	Zakup usług zdrowotnych	570,00 zł
4300	Zakup usług pozostałych	10.907,23 zł
4360	Opłaty tytułu zakupu usług telekomunikacyjnych	1.974,07 zł
4430	Różne opłaty i składki	2.000,00 zł
4440	Odpisy na zakładowy fundusz świadczeń socjalnych	11.430,70 zł
4700	Szkolenia pracowników niebędących członkami korpusu służby cywilnej	373,00 zł
6060	Wydatki na zakupy inwestycyjne jednostek budżetowych	47.833,86 zł
RAZEM		844.703,30 zł
	80149 - Realizacja zadań wymagających stosowania specjalnej organizacji nauki i metod pracy dla dzieci w przedszkolach, oddziałach przedszkolnych w szkołach podstawowych i innych formach wychowania przedszkolnego	
4010	Wynagrodzenia osobowe pracowników	152.051,00 zł
4110	Składki na ubezpieczenie społeczne	26.000,00 zł
4120	Składki na FP	3.726,00 zł
4240	Zakup środków dydaktycznych i książek	15.715,30 zł
RAZEM		197.492,30 zł
OGÓLEM		5.594.493,72 zł

Źródło: Opracowanie na podstawie danych z Urzędu Miejskiego w Łobzie

RAPORT O STANIE GMINY ŁOBEZ ZA ROK 2021

Wydatki za rok 2021 Szkoły Podstawowej nr 1 w Łobzie

Tabela - Wydatki za rok 2021 Szkoły Podstawowej nr 1 w Łobzie

Lp.	Wydatki	Koszt roczny [zł]
1.	Wynagrodzenia ogółem	3131603,60
	w tym:	
	Wynagrodzenia nauczycieli	2217305,81
	Pochodne ZUS i F.P	396440,27
	Wynagrodzenia Administracji i Obsługi	446875,56
	Pochodne ZUS i F.P	69841,96
	Umowy zlecenia	1140,00
2.	Zakup materiałów i wyposażenia	36391,95
	w tym:	
	Środki czystości	6905,92
	Materiały remontowe- (malowanie korytarza na II piętrze, malowanie sali 118 i remont sufitu sala 210 oraz naprawy bieżące we własnym zakresie)	7617,50
	Materiały biurowe	7425,51
	Telefony, akcesoria komputerowe, drukarka etykiet	4493,89
	Meble, szafki uczniowskie itp.	0,00
	Pozostałe materiały i wyposażenie	8163,63
	Wydawnictwa fachowe	1785,50
3.	Zakup pomocy naukowych, dydaktycznych i książek	80454,92
	W tym:	
	Komputery szt.4, monitory szt.4,licencje OFFICE- szt.5 monitory interaktywne szt.3	32460,12
	Podręcznik z dotacji celowej	41150,94
	Inne pomoce dydaktyczne i książki do biblioteki	6843,86
4.	Energia	104262,85
	w tym:	
	Energia elektryczna	20253,46
	Energia cieplna	82093,68
	Woda	1915,71
5.	Usługi remontowe	93007,99
	w tym:	
	Remont dachu łącznika i sali gimnastycznej, montaż wykładziny korytarz na parterze i na II piętrze	30760,00 60999,99

RAPORT O STANIE GMINY ŁOBEZ ZA ROK 2021

	inne	1248,00
6.	Zakup usług zdrowotnych	4783,70
7.	Pozostałe usługi	49811,71
	w tym:	
	Usługi BHP	3000,00
	Ścieki	7591,85
	Ochrona	2804,40
	Usługi kominiarskie	1968,00
	Utrzymanie KZP	1679,73
	Zakup kopii i wydruków	5189,94
	Zbieranie odpadów	13206,60
	Aktualizacja licencji	13364,65
	Pozostałe usługi	1006,54
8.	Usługi telekomunikacyjne wraz z Internetem	3069,67
9.	Delegacje służbowe	434,66
10.	Ubezpieczenia rzeczowe, PFRON, odzież ochronna, fundusz zdrowotny nauczycieli i inne opłaty	15718,60
11.	Odpisy na Zakładowy Fundusz Świadczeń Socjalnych	151951,00
12.	Szkolenia pracowników i nauczycieli	18701,45
13.	Wydatki inwestycyjne (Laboratoria przyszłości I część)	60566,00

Źródło: Opracowanie własne na podstawie danych z Urzędu Miejskiego w Łobzie

W ramach posiadanych środków szkoła realizuje wszystkie zadania wynikające z przepisów prawa oświatowego. Zatrudniona jest wykwalifikowana kadra pedagogiczna (nauczyciele wszystkich przedmiotów oraz specjaliści). Zabezpieczone są wszystkie zajęcia dla uczniów wynikające z ramowych planów nauczanie, konieczności udzielania pomocy psychologiczno-pedagogicznej czy zapewnienia opieki świetlicowej. Zwiększenia wymaga etat psychologa (obecnie jest to ½ etatu), ale bardzo trudno jest znaleźć psychologa do pracy w szkole. Dzięki pozyskiwaniu środków finansowych z rządowych programów (Aktywna Tablica, Narodowy Program Rozwoju Czytelnictwa, Laboratoria Przyszłości itp.) oraz pozyskiwaniu środków w projektach udało się doposażyć szkołę w niezbędne pomoce oraz nowoczesny sprzęt. Należy nadal aplikować o środki finansowe, jeśli tylko pojawi się taka możliwość. Konieczne jest jednak zagwarantowanie środków budżetowych na wkład własny organu prowadzącego. Największym problemem jest niewystarczająca ilość środków finansowych na zrealizowanie wszystkich potrzeb placówki, szczególnie w zakresie remontów. Konieczne jest wykonanie remontu sali gimnastycznej, wymiana nawierzchni na korytarzu I piętra (udało się dokonać wymiany na parterze i II piętrze dzięki wsparciu organu prowadzącego), remont toalet szkolnych, adaptacja strychu, profesjonalne mycie elewacji budynku. Wiele prac remontowych przeprowadzanych jest we własnym zakresie przez pracowników szkoły, co pozwala

RAPORT O STANIE GMINY ŁOBEZ ZA ROK 2021

znacznie obniżyć koszty. Konieczne jest jednak zabezpieczenie środków finansowych na materiały remontowe.

Wydatki za rok 2021 Szkoły Podstawowej nr 2 im. Mikołaja Kopernika w Łobzie

Tabela - Wydatki za rok 2021 Szkoły Podstawowej nr 2 im. Mikołaja Kopernika w Łobzie

Lp.	Wydatki	Koszt roczny [zł]
1.	Wynagrodzenia nauczycieli	2.979.215,16
	w tym:	
	Wynagrodzenie nauczycieli	2.404.884,25
	Pochodne od wynagrodzeń nauczycieli 4110	400.819,33
	Pochodne od wynagrodzeń nauczycieli 4120	50.966,73
	Składki na PPK 4710	754,26
	Wynagrodzenie nauczycieli – Świetlica:	121.790,59
	w tym:	
	Wynagrodzenie nauczycieli	102.439,82
	Pochodne od wynagrodzeń nauczycieli 4110	16.967,80
	Pochodne od wynagrodzeń nauczycieli 4120	2.382,97
2.	Wynagrodzenia Administracji i Obsługi	605.011,07
	w tym:	
	Wynagrodzenia Administracji i Obsługi	514.365,82
	Pochodne od wynagrodzeń A i O 4110	80.212,02
	Pochodne od wynagrodzeń A i O 4120	10.433,23
3.	Utrzymanie szkoły	252.685,37
	w tym	
	Energia ciepła	128.668,70
	Energia elektryczna	39.959,35
	Woda i ścieki	11.583,82
	Telefony oraz Internet	4.368,73
	Usługi BHP	3.000,00
	Ochrona budynku	3.542,40
	Ubezpieczenie mienia	4.400,00
	Podatek od nieruchomości	1.471,00
	Odbiór odpadów komunalnych	6.433,78
	Przeglądy szkolne	7.279,41
	Licencje	13.689,06

RAPORT O STANIE GMINY ŁOBEZ ZA ROK 2021

	Usługi pocztowe	929,95
	Środki czystości	4.310,66
	Sprzęt komputerowy (karty sieciowe, kable itp.)	3.574,47
	Materiały biurowe, tonery, dzienniki, papier ksero, prenumeraty, itp.	9.770,79
	zakup sprzętu sportowego	1.479,80
	Usługa ksero	3.039,26
	Materiały do naprawy sprzętu w szkole	1.504,62
	Benzyna	438,07
	Badania okresowe pracowników	3.241,50
4.	Remonty	185.108,66
	w tym:	
	ze środków własnych	
	Remont łazienki dla personelu na parterze	22.070,60
	remont sal 3 i 4 (wymiana podłogi, malowanie, elektryka, oświetlenie)	19.590,36
	Remont pokrycia dachowego na Sali gimnastycznej	17.214,82
	Remont dwóch łazienek chłopięcych	74.960,82
	materiały na remonty bieżące	11.885,28
	Malowanie korytarza przy pokoju nauczycielskim	2.396,20
	Wymiana siatki w ogrodzeniu	3.125,71
	Zakup ławeczek zewnętrznych i wewnętrznych na korytarz	3.804,87
	maskownice do grzejników na salę gimnastyczną	1.770,00
	wykonanie oświetlenia na Sali gimnastycznej	28.290,00
5.	Laboratoria przyszłości INWESTYCAJ 6060	63.413,68
6.	Zakup pomocy dydaktycznych i książek	46.986,86
	w tym program Aktywna tablica	43.750,00
7.	Zakup komputerów do sal lekcyjnych	8.576,00
8.	Montaż systemu kontroli dostępu (drzwi wejściowe)	2.798,25
9.	Szkolenia pracowników i nauczycieli	10.130,58
10.	Odpis na ZFSS	177.041,00
11.	Zakup odzieży BHP i wody	3.074,61
12.	Pomoc zdrowotna dla emerytów	2.000,00
13.	Okulary korekcyjne	1.230,00
14.	Delegacje służbowe	70,04

RAPORT O STANIE GMINY ŁOBIEZ ZA ROK 2021

15.	Dofinansowanie studiów podyplomowych nauczyciele	7.474,00
16.	Zakup podręczników i ćwiczeń dla uczniów z dotacji celowej	45.256,26
17.	Nagroda Burmistrza dla uczniów	1.000,00

Źródło: Opracowanie własne na podstawie danych z Urzędu Miejskiego w Łobzie

Koszt utrzymania ORLIKA przy Szkole Podstawowej nr 2 w Łobzie za rok 2021

Tabela - Koszt utrzymania ORLIKA przy Szkole Podstawowej nr 2 w Łobzie za rok 2021

Lp.	Wydatki	Koszt roczny [zł]
1.	Wynagrodzenie pracowników	60.733,78
	w tym:	
	Wynagrodzenie ORLIK bez DWR 4010	39.573,06
	Pochodne od wynagrodzeń ORLIK 4110	8.450,60
	Pochodne od wynagrodzeń ORLIK 4120	1.026,40
	Umowa zlecenie 4170	7.334,00
2.	Utrzymanie ORLIKA	16.399,32
	w tym:	
	energia elektryczna	4.572,81
	woda i ścieki	3.160,19
	odbiór odpadów komunalnych	715,00
	przeeglądy ORLIKA	1.722,00
	Konserwacja boiska	3.600,00
	środki czystości	534,31
	benzyna	120,01
	grzejniki	596,00
	sprzęt sportowy	1.379,00
3.	Remonty	8.963,92
	w tym:	
	remont budynku socjalnego ORLIK	7.600,00
	materiały na remonty bieżące	1.363,92
4.	Odpis na ZFSS	1.550,00
5.	Odzież BHP	89,98

Źródło: Opracowanie własne na podstawie danych z Urzędu Miejskiego w Łobzie

Wydatki za rok 2021 Szkoły Podstawowej nr 3 w Łobzie

Tabela - Wydatki za rok 2021 Szkoły Podstawowej nr 3 w Łobzie

Lp.	Wydatki	Koszt roczny [zł]
1.	Wynagrodzenia ogółem	3.459.386,88

RAPORT O STANIE GMINY ŁOBEZ ZA ROK 2021

	w tym wynagrodzenia wraz z pochodnymi:	3.459.386,88
	Wynagrodzenia nauczycieli	2.822.543,42
	Wynagrodzenia Administracji i Obsługi Szkoły	636.843,46
2.	Zakup materiałów i wyposażenia	94.052,47
	w tym:	
	Środki czystości	10.328,00
	Materiały na bieżące remonty w tym sala 105	26.866,47
	Meble sala 211, tablica	12.710,02
	Akcesoria komputerowe, oprogramowanie	15.368,64
	Stojak rowerowy, wyposażenie świetlicy	3.575,05
	Rolety , wyposażenie apteczek, gaśnice, donice i inne	9.732,83
	Materace gimnastyczne, drukarka do kodów	4.107,10
	Materiały biurowe, prenumeraty i inne	11.364,36
3.	Energia	152.517,31
	w tym:	
	energia elektryczna	39.812,18
	energia cieplna	71.744,48
	gaz	37.675,12
	woda	3.285,53
4.	Usługi remontowe	45.746,85
	w tym:	
	Remont sufitu sala 105	4.200,00
	Montaż wykładziny (sala 105)	11.379,96
	Montaż drzwi wejściowych	27.062,30
	Wymiana systemu bezpieczeństwa instalacji gazowej,	3.104,59
5.	Zakup pomocy dydaktycznych i książek (podręczniki) tablice multimedialne	105.522,84
6.	Badania lekarskie pracowników	4.526,60
7.	Odzież dla pracowników	1.968,34
8.	Pozostałe usługi	61.605,12
	w tym:	
	Usługi BHP	4.000,00
	Ochrona	5.166,00
	Wykonywanie kopii i wydruków	2.333,60
	Odbiór odpadów i ścieków	26.138,45
	Licencje, prawa autorskie, wdrażanie programu	11.400,31
	Usługi kominiarskie	1.933,56

RAPORT O STANIE GMINY ŁOBEZ ZA ROK 2021

	Usługi pocztowe	1.146,60
	Usługi transportowe, pozostałe opłaty, studia podyplomowe	9.486,60
9.	Usługi telekomunikacyjne	4.221,94
10.	Delegacje służbowe	163,82
11.	Ubezpieczenie szkoły	3.879,00
12.	Szkolenia pracowników	10.088,40
13.	Odpis na Zakładowy Fundusz Świadczeń Socjalnych	181.147,26
14.	"Laboratoria przyszłości"	57.780,00

Źródło: Opracowanie własne na podstawie danych z Urzędu Miejskiego w Łobzie

Koszt utrzymania stołówki w Szkole Podstawowej nr 3 w Łobzie za rok 2021

Tabela - Koszt utrzymania stołówki w Szkole Podstawowej nr 3 w Łobzie za rok 2021

Lp.	Wydatki	Koszt roczny [zł]
1.	Wynagrodzenia ogółem (pracownicy stołówki)	494.077,21
2.	Zakup materiałów i wyposażenia	38.997,46
	w tym:	
	Środki czystości	11.916,00
	Materiały na remonty bieżące	6.670,05
	Zamrażarka	1.499,00
	Młynek zlew	3.075,00
	Sprzęt kuchenny, naczynia, ceraty , podgrzewacz wody	15.837,41
3.	Energia	10.131,68
	w tym:	
	energia elektryczna	7.327,97
	Woda , butla gaz	2.803,71
4.	Sanepid	670,00
5.	Odzież dla pracowników	1.288,90
6.	Badania lekarskie pracowników	1.395,00
7.	Opłata za badanie wody w szkołach	1.269,36
8.	Pozostałe usługi	29.344,14
	w tym:	
	Usługi transportowe	21.001,30
	Przeglądy zmywarek	1.230,00
	Pozostałe usługi , przegląd instalacji gazowej	1.477,19
	Odbiór odpadów i ścieków	4.307,25
	Usługi sanitarne	1.328,40
9.	Szkolenia	180,00

RAPORT O STANIE GMINY ŁOBEZ ZA ROK 2021

10.	Odpis Zakładowy Fundusz Socjalny	13.808,00
11.	Delegacje	165,44

Źródło: Opracowanie własne na podstawie danych z Urzędu Miejskiego w Łobzie

Wydatki za rok 2021 Publicznej Szkoły Podstawowej w Bełczynie

Tabela - Wydatki za rok 2021 Publicznej Szkoły Podstawowej w Bełczynie

Lp.	Wydatki	Koszt roczny [zł]
1.	Wynagrodzenia ogółem	1 463 063,82
	w tym wynagrodzenia wraz z pochodnymi:	
	Wynagrodzenia nauczycieli	1 036 851,39
	Dodatek wiejski	52 052,57
	Wynagrodzenia Administracji i Obsługi	374 158,86
2.	Wydatki rzeczowe	73 471,95
	w tym:	
	opał	5 767,99
	środki czystości	9 578,12
	Wyposażenie (laptopy, ławki, szafa, krzesła, wyposażenie placu zabaw, lodówka)	19 564,16
	materiały na remonty 2 sal lekcyjnych i bramy wjazdowej	17 921,07
	materiały biurowe	8 019,86
	Paliwo, części do piły, części do ksero, komputerów i pozostałe	12 620,75
3.	Pomoce dydaktyczne	29 014,22
	w tym:	
	Projektor	3 170,00
	Laptopy do pracowni komputerowej	24 370,00
4.	Energia	8 409,19
	w tym:	
	energia elektryczna	7 233,23
	woda	1 175,96
5.	Usługi remontowe	19 404,00
	w tym:	
	Wymiana rury w piwnicy	1 256,40
	Remont sal lekcyjnych 25 i 27	18 000,00
6.	Usługi telekomunikacyjne	2 805,10
7.	Pozostałe usługi	38 605,17
	w tym:	
	Usługi BHP	2 500,00
	Licencje, opieki autorskie	9 488,40

RAPORT O STANIE GMINY ŁOBEZ ZA ROK 2021

	Odbiór odpadów	4 282,10
	Transport drewna	7 745,00
	Usługi kominiarskie	2 432,96
	Usługa ślusarska, montaż placu zabaw, cięcie drzewa	8 214,00
	Inne opłaty – ścieki, naprawa ksero i inne usługi	8 808,63
8.	Badania lekarskie	1 937,32
9.	Delegacje pracowników	902,88
10.	Ubezpieczenie szkoły	2 206,00
11.	Szkolenia pracowników	3 573,00
12.	Odpis na Zakładowy Fundusz Świadczeń Socjalnych	53 528,00
13.	Dokształty nauczycieli	7 056,24
14.	Podręczniki	9 988,80
15.	Laboratoria przyszłości	18 000,00
16.	Umowy zlecenia (przeгляdy budowlane i elektryczne)	1 689,42

Źródło: Opracowanie własne na podstawie danych z Urzędu Miejskiego w Łobzie

Reasumując finansowanie wydatków jednostek oświatowych w 2021 r. wyniosło **20 331 649,62 zł** oraz finansowanie dowozów szkolnych, dotacji dla niepublicznego przedszkola i niepublicznego punktu przedszkolnego, a także dokształcanie nauczycieli, stypendia szkolne oraz obsługa zadania (podręczniki) wyniosły **696 961,15 zł**.

Razem wydatki na oświatę w 2021 r. wyniosły 21 028 610,77 zł.

8. Informacja dotycząca MGOPS w gminie za rok 2021

8.1 Wydatki związane z funkcjonowaniem MGOPS w gminie oraz rozwiązania w tym zakresie

Miejsko – Gminny Ośrodek Pomocy Społecznej (MGOPS) w Łobzie obejmuje swym działaniem miasto i gminę liczącą łącznie 12.741 mieszkańców (3.435 osób na terenach wiejskich i 9.306 w Łobzie).

Pomoc pieniężna i w naturze

Pomoc pieniężną i w naturze udzielaną w 2021 roku najuboższym osobom i rodzinom naszej gminy przedstawia poniższa tabela

LP.	RODZAJ ZASIŁKU	LICZBA RODZIN	KWOTA POMOCY
I	ZADANIA ZLECONE OGÓŁEM	3	45 797,11
1.	SPECJALISTYCZNE USŁUGI OPIEKUŃCZE	3	45.797,11
II	SKŁADKI NA UBEZPIECZENIE ZDROWOTNE	85	42.637,00
III	ZADANIA WŁASNE OGÓŁEM	-	1.606.580,80
1.	ZASIŁKI OKRESOWE	98	178.275,00
2.	ZASIŁKI STAŁE	62	357.874,00
3.	USŁUGI W DPS	34	1.120.274,00
4.	ZASIŁKI CELOWE OGÓŁEM	214	486.306,80
	W TYM:		
a.	NA LEKI	10	3.501,00
b.	NA ZAKUP OPAŁU	57	60.000,00
c.	INNE	13	15.820,80
5.	ZDARZENIE LOSOWE	4	16.000,00
6.	SPRAWIENIE POGRZEBU	2	7.477,00

RAPORT O STANIE GMINY ŁOBEZ ZA ROK 2021

Ilość osób umieszczonych w domach pomocy społecznej i koszty związane z ich utrzymaniem w dps przedstawiają się następująco:

	Ilość osób przebywających w dps	W tym mieszkańcy z terenów wiejskich	Ilość osób umieszczonych w dps w 2021 r.	W tym ilość osób umieszczonych w dps na podstawie postanowienia sądu w 2021 r.	Łączny koszt utrzymania w dps	Koszty poniesione przez Gminę
2021 r.	34	10	9	6	1.588.166,24	1.120.274,00

PRACA SOCJALNA

Praca socjalna to działalność zawodowa pracowników socjalnych mająca na celu pomoc osobom i rodzinom we wzmacnianiu lub odzyskiwaniu zdolności do funkcjonowania w społeczeństwie poprzez pełnienie odpowiednich ról społecznych oraz tworzenie warunków sprzyjających temu celowi. Praca socjalna prowadzona jest w oparciu o dokonanie diagnozy sytuacji klienta, opracowanie planu pomocy i wsparcia w zależności od indywidualnej sytuacji oraz posiadanego potencjału osobistego. Ważne jest systemowe i całościowe podejście do osoby/ rodziny, w zależności od problemów występujących w rodzinie.

Główne formy pracy socjalnej:

- rozpoznawanie indywidualnych potrzeb klientów,
- opracowywanie indywidualnych planów pomocy,
- wspomaganie i prowadzenie poszczególnych przypadków i grup w celu usamodzielnienia życiowego, motywowanie do podejmowania działań,
- wnioskowanie o udzielanie świadczeń pomocy społecznej,
- organizowanie wszechstronnego wsparcia z udziałem różnych podmiotów współpracujących z MGOPS w Łobzie (Sąd, Policja, szkoły, ZUS, Poradnia Psychologiczno - Pedagogiczna),
- ocena podejmowanych działań i ich weryfikacja,
- prowadzenie działań mających na celu informowanie, kierowanie do odpowiednich instytucji, pomoc w załatwianiu spraw urzędowych.

Praca socjalna jest działalnością niewymierną, ale jakże ważną, gdyż ma na celu pobudzenie i ukierunkowanie motywacji jednostki, wyzwolenie jej „sił” aby mogła sama sprostać przeciwnościom. Pracownicy socjalni Miejsko – Gminnego Ośrodka Pomocy Społecznej w Łobzie w 2021 roku udzielili pomocy w postaci pracy socjalnej 139 rodzinom.

RAPORT O STANIE GMINY ŁOBEZ ZA ROK 2021

W mijającym roku Miejsko-Gminny Ośrodek Pomocy Społecznej w Łobzie uczestniczył w programie „Wspieraj Seniora”. Program miał za zadanie wspieranie osób starszych w robieniu zakupów, współpracy z wolontariuszami. Udało się nawiązać współpracę z Zachodniopomorską Wojewódzką Komendą OHP - Ośrodkiem Szkolenia i Wychowania w Łobzie. W ramach tej współpracy zorganizowano akcję „Choinka dla Seniora”. Pracownicy i wychowankowie z placówki rozwozili choinki dla potrzebujących seniorów.

DODATKI MIESZKANIOWE

Ośrodek zajmuje się również przyznawaniem i wypłatą dodatków mieszkaniowych i energetycznych. Dodatki mieszkaniowe są finansowane w całości ze środków własnych gminy. W 2021 roku Ośrodek wydał łącznie 204 decyzje administracyjne w sprawie dodatków mieszkaniowych, w tym 7 decyzji odmownych oraz 53 decyzje w sprawie dodatków energetycznych. W 2021 roku z dodatku mieszkowego skorzystało 130 rodzin, a z energetycznego 30.

Podział dodatków mieszkaniowych ze względu zarządcę nieruchomości w 2021 roku przedstawiał się następująco:

Wyszczególnienie		Miasto		Wieś	
		Liczba wypłaconych dodatków mieszkaniowych	Kwota wypłaconych dodatków mieszkaniowych	Liczba wypłaconych dodatków mieszkaniowych	Kwota wypłaconych dodatków mieszkaniowych
Ogółem		948	188.148,70	220	47.423,98
ogółem w zasobie	Gminnym	399	82.830,95	123	27.090,38
	Spółdzielczym	224	43.884,78	0	0
	Wspólnot mieszkaniowych	286	54.360,05	92	19.397,35
	Prywatnym	39	7.072,92	5	936,25
	TBS	0	0	0	0
	Innym	0	0	0	0

Wysokość dodatku energetycznego określa Obwieszczenie Ministra Klimatu i Środowiska. Od 01.05.2021 r. do 31.04.2022 r. dodatek energetyczny wynosi:

- 12,09 zł dla gospodarstwa domowego prowadzonego przez osobę samotną,
- 16,79 zł dla gospodarstwa domowego składającego się od 2 do 4 osób,
- 20,15 zł dla gospodarstwa domowego składającego się co najmniej z 5 osób.

W 2021 roku z pomocy w formie dodatków energetycznych skorzystało **30** rodzin na łączną kwotę **3.808,02 zł**.

ŚWIADCZENIA RODZINNE I FUNDUSZ ALIMENTACYJNY

Świadczenia rodzinne realizowane są na podstawie ustawy z dnia 28 listopada 2003 r. o świadczeniach rodzinnych.

Świadczenia rodzinne obejmują:

1. Zasiłek rodzinny wraz z dodatkami do zasiłku rodzinnego z tytułu: urodzenia dziecka, opieki nad dzieckiem w okresie korzystania z urlopu wychowawczego, samotnego wychowywania dziecka, wychowywania dziecka w rodzinie wielodzietnej, kształcenia i rehabilitacji dziecka niepełnosprawnego, rozpoczęcia roku szkolnego, podjęcia przez dziecko nauki w szkole poza miejscem zamieszkania (na dojazd do szkoły lub zamieszkanie w miejscowości, w której znajduje się siedziba szkoły),
2. Świadczenia opiekuńcze: zasiłek pielęgnacyjny, świadczenie pielęgnacyjne oraz specjalny zasiłek opiekuńczy,
3. Jednorazową zapomogę z tytułu urodzenia się dziecka,
4. Świadczenie rodzicielskie.

W 2021 r. świadczenia rodzinne pobierało 714 rodzin.

Zasiłek rodzinny

Zasiłek rodzinny przysługuje do ukończenia przez dziecko:

- 1) 18 roku życia lub
- 2) nauki w szkole, jednak nie dłużej niż do ukończenia 21 roku życia, albo
- 3) 24 roku życia, jeżeli kontynuuje naukę w szkole lub szkole wyższej i legitymuje się orzeczeniem o umiarkowanym albo o znacznym stopniu niepełnosprawności.

Zasiłek rodzinny wraz z dodatkami do zasiłku rodzinnego przysługuje rodzinom, w których miesięczny dochód w przeliczeniu na osobę w rodzinie nie przekracza miesięcznie kwoty 674 zł netto, a w przypadku rodzin wychowujących dziecko niepełnosprawne – 764 zł netto. Prawo do zasiłku rodzinnego ustalane jest na okres od dnia 1 listopada do 31 października następnego roku.

W 2021 r. zasiłek rodzinny wraz z dodatkami wypłacany był dla 421 rodzin.

Zasiłek pielęgnacyjny

Zasiłek pielęgnacyjny przyznaje się w celu częściowego pokrycia wydatków wynikających z konieczności zapewnienia osobie niepełnosprawnej opieki i pomocy innej osoby w związku z niezdolnością do samodzielnej egzystencji. Zasiłek pielęgnacyjny przysługuje niepełnosprawnemu dziecku, osobie niepełnosprawnej w wieku powyżej 16 roku życia legitymującej się orzeczeniem o znacznym stopniu niepełnosprawności, a także legitymującej się orzeczeniem o umiarkowanym stopniu niepełnosprawności, jeżeli niepełnosprawność powstała w wieku do ukończenia 21 roku życia oraz osobie, która ukończyła 75 lat. Zasiłek pielęgnacyjny nie przysługuje osobie uprawnionej do dodatku pielęgnacyjnego, jak również osobie umieszczonej w instytucji zapewniającej całodobowe utrzymanie. Zasiłek pielęgnacyjny przysługuje w wysokości 215,84 zł i nie jest to świadczenie zależne od kryterium dochodowego. Prawo do zasiłku pielęgnacyjnego przysługuje na czas nieokreślony chyba, że orzeczenie zostało wydane na czas określony, wówczas przysługuje do ostatniego dnia miesiąca, w którym upływa termin ważności orzeczenia.

W 2021 r. zasiłek pielęgnacyjny wypłacany był dla 293 osób uprawnionych.

Świadczenie pielęgnacyjne

Świadczenie pielęgnacyjne przysługuje z tytułu rezygnacji z zatrudnienia lub innej pracy zarobkowej przysługuje matce albo ojcu, opiekunowi faktycznemu dziecka, osobie będącej rodziną zastępczą spokrewnioną, innym osobom, na których ciąży obowiązek alimentacyjny, z wyjątkiem osób o znacznym stopniu niepełnosprawności, jeżeli nie podejmują lub rezygnują z zatrudnienia lub innej pracy zarobkowej w celu sprawowania opieki nad osobą legitymującą się orzeczeniem o znacznym stopniu niepełnosprawności albo orzeczeniem o niepełnosprawności łącznie ze wskazaniem konieczności stałej lub długotrwałej opieki lub pomocy innej osoby w związku ze znacznie ograniczoną możliwością samodzielnej egzystencji oraz koniecznością stałego współdziałania na co dzień opiekuna dziecka w procesie jego leczenia, rehabilitacji i edukacji. Świadczenie to przysługuje jeżeli niepełnosprawność osoby wymagającej opieki powstała nie później niż do ukończenia 18 roku życia lub w trakcie nauki, jednak nie później niż do ukończenia 25 roku życia. Świadczenie pielęgnacyjne przysługiwało w 2021 r. w wysokości 1971 zł miesięcznie. Prawo do świadczenia pielęgnacyjnego nie jest zależne od kryterium dochodowego.

W 2021 roku świadczenie pielęgnacyjne pobierało łącznie 95 osób uprawnionych.

Specjalny zasiłek opiekuńczy

Specjalny zasiłek opiekuńczy przysługuje osobom, na których ciąży obowiązek alimentacyjny, a także małżonkom (od dnia 15.05.2014 r.), jeżeli rezygnują z zatrudnienia lub innej pracy zarobkowej w związku z koniecznością sprawowania stałej opieki nad osobą legitymującą się orzeczeniem o znacznym stopniu niepełnosprawności albo orzeczeniem o niepełnosprawności łącznie ze wskazaniem konieczności stałej lub długotrwałej opieki lub pomocy innej osoby w związku ze znacznie ograniczoną możliwością samodzielnej egzystencji oraz koniecznością stałego współdziałania na co dzień opiekuna dziecka w procesie jego leczenia, rehabilitacji i edukacji. Specjalny zasiłek opiekuńczy przysługuje, jeżeli łączny dochód rodziny osoby sprawującej opiekę oraz rodziny osoby wymagającej opieki w przeliczeniu na osobę nie przekracza kwoty 764 zł. Specjalny zasiłek opiekuńczy przysługuje w wysokości 620 zł. W 2021 r. kwota nie uległa zmianie.

W 2021 r. specjalny zasiłek opiekuńczy pobierało 7 osób uprawnionych.

Zasiłek dla opiekuna

Zasiłek dla opiekuna przysługuje od dnia 1 lipca 2013 r. na podstawie ustawy o ustaleniu i wypłacie zasiłków dla opiekunów z dnia 4 kwietnia 2014 r., która określa warunki nabywania oraz zasady ustalania i wypłacania zasiłków dla opiekunów osobom, które utraciły prawo do świadczenia pielęgnacyjnego z dniem 1 lipca 2013 r. w związku z wygaśnięciem decyzji przyznającej prawo do świadczenia pielęgnacyjnego.

Zasiłek dla opiekuna przysługuje w wysokości 620,00 zł miesięcznie niezależnie od dochodu do dnia ważności orzeczenia o niepełnosprawności.

W 2021 roku 4 osoby pobierały zasiłek dla opiekuna na łączną kwotę 19.220,00 zł.

Składki na ubezpieczenie społeczne oraz zdrowotne

Składki na ubezpieczenie emerytalne i rentowe oraz zdrowotne opłacane są za osoby pobierające świadczenie pielęgnacyjne, specjalny zasiłek opiekuńczy i zasiłek dla opiekuna. Składki społeczne opłacane są za osoby, które nie posiadają odpowiednio 20-lat dla kobiet i 25 lat dla mężczyzn okresu ubezpieczenia niezbędnego do nabycia uprawnień emerytalnych. Składki zdrowotne opłacane są za osoby, które nie są objęte ubezpieczeniem z innego tytułu, np. z tytułu pracy zarobkowej małżonka.

W 2021 r. składki na ubezpieczenie społeczne opłacono ogółem na kwotę 335.713,15 zł, składki na ubezpieczenie zdrowotne na kwotę 87.794,35 zł.

Jednorazowa zapomoga z tytułu urodzenia się żywego dziecka „tzw. becikowe”

Jednorazowa zapomoga z tytułu urodzenia się żywego dziecka przysługuje w wysokości 1000,00 zł na jedno dziecko matce, ojcu, opiekunowi prawnemu lub opiekunowi faktycznemu dziecka, jeżeli kobieta pozostawała pod opieką medyczną nie później niż od 10 tygodnia ciąży do porodu, jeżeli łączny dochód rodziny w przeliczeniu na osobę nie przekracza kwoty 1922 zł. Wniosek o wypłatę zapomogi składa się w terminie do 12 miesięcy od dnia narodzin dziecka.

W 2021 roku wypłacono 67 jednorazowych świadczeń.

Świadczenie rodzicielskie

Świadczenie rodzicielskie przysługuje osobom, które urodziły lub przysposobiły dziecko, na które po jego urodzeniu lub przysposobieniu nie otrzymują zasiłku macierzyńskiego. Świadczenie rodzicielskie przysługuje przez okres: 52 tygodni - w przypadku urodzenia, przysposobienia lub objęcia opieką jednego dziecka przy jednym porodzie, 65 tygodni - w przypadku urodzenia, przysposobienia lub objęcia opieką dwojga dzieci przy jednym porodzie, 67 tygodni - w przypadku urodzenia, przysposobienia lub objęcia opieką trojga dzieci przy jednym porodzie, 69 tygodni - w przypadku urodzenia, przysposobienia lub objęcia opieką czworga dzieci przy jednym porodzie, 71 tygodni - w przypadku urodzenia, przysposobienia lub objęcia opieką pięciorga i więcej dzieci przy jednym porodzie. Świadczenie rodzicielskiego przysługuje w wysokości 1000,00 zł miesięcznie, a w przypadku urodzenia dziecka przez osobę pobierającą zasiłek dla bezrobotnych w wysokości różnicy między kwotą świadczenia rodzicielskiego, a kwotą pobieranego przez kobietę zasiłku dla bezrobotnych pomniejszonego o zaliczkę na podatek dochodowy od osób fizycznych. Prawo do świadczenia rodzicielskiego ustala się, począwszy od miesiąca urodzenia dziecka lub przysposobienia dziecka, lub objęcia dziecka opieką, jeżeli wniosek o ustalenie prawa do świadczenia rodzicielskiego został złożony w terminie 3 miesięcy, licząc od dnia urodzenia dziecka lub przysposobienia dziecka, lub od dnia objęcia dziecka opieką.

W 2021 r. świadczenie rodzicielskie pobierało 61 rodzin.

Wydatki oraz liczbę udzielonych świadczeń rodzinnych w 2021 roku przedstawia poniższa tabela.

	2021
--	-------------

RAPORT O STANIE GMINY ŁOBEZ ZA ROK 2021

	Liczba świadczeń	Kwota wydatków (w zł)
1. Zasiłki rodzinne	7.875	897.485
2. Dodatki do zasiłków rodzinnych:	4.326	480.927
w tym z tytułu:		
a) urodzenia dziecka	40	29.730
b) opieki nad dzieckiem w okresie korzystania z urlopu wychowawczego	137	52.076
c) samotnego wychowywania dziecka	570	104.532
d) z tytułu kształcenia i rehabilitacji dziecka niepełnosprawnego	434	44.645
e) rozpoczęcia roku szkolnego	823	44.104
f) podjęcia przez dziecko nauki w szkole poza miejscem zamieszkania	638	48.913
g) z tytułu wychowywania dziecka w rodzinie wielodzietnej	1684	156.927
3. Świadczenie rodzicielskie	397	364.360
4. Zasiłki pielęgnacyjne	3352	720.227
5. Świadczenia pielęgnacyjne	1030	1.977.703
6. Specjalny zasiłek opiekuńczy	54	32.525
7. Jednorazowa zapomoga z tytułu urodzenia dziecka	67	67.000

Z tytułu nienależnie pobranych świadczeń rodzinnych w 2021 r. odzyskano kwotę 40.030,44 zł. Stan należności z tytułu niespłaconych na koniec 2021 r. świadczeń rodzinnych wyniósł 62.365 zł. Prawo do świadczenia z funduszu alimentacyjnego ustalane jest na okres od 1 października do 30 września następnego roku.

W 2021 r. świadczenia z funduszu alimentacyjnego wypłacane były dla 114 rodzin.

Wydatki oraz liczbę wypłaconych świadczeń z funduszu alimentacyjnego w 2021 roku przedstawia poniższa tabela.

	2021		
	Liczba rodzin	Liczba świadczeń	Kwota wydatków (w zł)
Świadczenia z funduszu alimentacyjnego	114	1792	749.835

Z tytułu nienależnie pobranych świadczeń z funduszu alimentacyjnego w 2021 r. odzyskano kwotę 11.794,50 zł. Stan należności z tytułu niespłaconych na koniec 2021 r. świadczeń z funduszu

alimentacyjnego wyniósł 24.217 zł.

Postępowanie wobec dłużników alimentacyjnych

Zasady postępowania wobec dłużników alimentacyjnych określa ustawa z dnia 7 września 2007 r. o pomocy osobom uprawnionym do alimentów. Organ właściwy dłużnika po otrzymaniu wniosku o podjęcie działań wobec dłużnika alimentacyjnego przeprowadza wywiad alimentacyjny, w celu ustalenia sytuacji rodzinnej, dochodowej i zawodowej dłużnika alimentacyjnego, a także jego stanu zdrowia oraz przyczyn niełożenia na utrzymanie osoby uprawnionej oraz odbiera od niego oświadczenie majątkowe. Organ właściwy dłużnika przekazuje komornikowi sądowemu informacje mające wpływ na skuteczność prowadzonej egzekucji, w szczególności zawarte w wywiadzie alimentacyjnym oraz oświadczeniu majątkowym dłużnika alimentacyjnego.

W przypadku, gdy dłużnik alimentacyjny nie może wywiązać się ze swoich zobowiązań z powodu braku zatrudnienia, organ właściwy dłużnika zobowiązuje go do zarejestrowania się jako osoba bezrobotna albo jako poszukująca pracy. Jeżeli dłużnik alimentacyjny uniemożliwia przeprowadzenie wywiadu alimentacyjnego lub odmówił:

1. Złożenia oświadczenia majątkowego;
2. Zarejestrowania się w powiatowym urzędzie pracy jako bezrobotny albo poszukujący pracy;
3. Bez uzasadnionej przyczyny, w rozumieniu przepisów o promocji zatrudnienia i instytucjach rynku pracy, przyjęcia propozycji odpowiedniego zatrudnienia lub innej pracy zarobkowej, wykonywania prac społecznie użytecznych, prac interwencyjnych, robót publicznych, prac na zasadach robót publicznych albo udziału w szkoleniu, stażu lub przygotowaniu zawodowym dorosłych

organ właściwy dłużnika wszczyna postępowanie dotyczące uznania dłużnika za uchylającego się od zobowiązań alimentacyjnych.

W 2021 r. podjęte zostały następujące działania wobec dłużników alimentacyjnych:

- przeprowadzenie wywiadu alimentacyjnego - 21,
- zobowiązanie dłużnika do zarejestrowania się w urzędzie pracy - 1,
- poinformowanie powiatowego urzędu pracy o potrzebie aktywizacji zawodowej dłużnika - 2,
- wszczęcie postępowania dotyczącego uznania dłużnika za uchylającego się od zobowiązań alimentacyjnych - 4,
- wydanie decyzji o uznaniu dłużnika za uchylającego się od zobowiązań alimentacyjnych - 6,

W pozostałych przypadkach sprawy w toku – w stosunku do części dłużników trwa postępowanie mające na celu ustalenie organu właściwego dłużnika bądź stwierdzono, iż nie istnieje organ właściwy do przeprowadzania postępowania wobec dłużnika, ponieważ przebywa on w zakładzie karnym, areszcie śledczym lub poza granicami kraju.

W 2021 r. złożono 99 wniosków o ściganie za przestępstwo nie alimentacji określone w art. 209 § 1 KK w przypadkach, w których zaległość dłużnika alimentacyjnego z tytułu nie płacenia alimentów stanowi równowartość co najmniej 3 świadczeń alimentacyjnych. Egzekucję wypłaconych świadczeń z funduszu alimentacyjnego prowadzi komornik sądowy prowadzący

RAPORT O STANIE GMINY ŁOBEZ ZA ROK 2021

postępowanie egzekucyjne na podstawie wniosku o przyłączenie do postępowania egzekucyjnego lub wniosku o wszczęcie postępowania egzekucyjnego składanego przez organ wypłacający świadczenia z funduszu alimentacyjnego. W 2021 r. zostało złożonych 133 wniosków o przyłączenie się do egzekucji komornika sądowego.

Na dzień 31.12.2021 r. liczba dłużników alimentacyjnych w gminie wynosiła 395.

Zadłużenie z tytułu wypłaconych świadczeń z funduszu alimentacyjnego na dzień 31.12.2021r. przedstawia poniższa tabela:

Liczba dłużników	Zadłużenie z tytułu wypłaconych świadczeń z funduszu alimentacyjnego (w zł)	Zadłużenie z tytułu odsetek od wypłaconych świadczeń z funduszu alimentacyjnego (w zł)
267	7.651.112,40	3.051.086,30

Zadłużenie z tytułu wypłaconej zaliczki alimentacyjnej na dzień 31.12.2021r. przedstawia poniższa tabela:

Liczba dłużników	Zadłużenie z tytułu wypłaconej zaliczki alimentacyjnej (w zł)
113	900.345,92

W celu zwiększenia skuteczności egzekucji Miejsko – Gminny Ośrodek Pomocy Społecznej w Łobzie współpracuje z 6 biurami informacji gospodarczej (KRD, ERIF, KBIG, InfoMonitor, KIDT, mBIG). Dłużnicy, których zaległość przekracza 6 miesięcy wpisywani są do rejestrów w/w biur. Na dzień 31.12.2021 r. było zgłoszonych 285 dłużników. W wyniku prowadzonego postępowania w 2021 r. wyegzekwowano od dłużników alimentacyjnych kwotę 306.619,58 zł tytułem zwrotu należności z tytułu wypłaconych świadczeń z funduszu alimentacyjnego, z czego kwota 247.824,30 zł została przekazana na dochody do budżetu państwa, kwota 58.795,28 zł przekazana na dochody własne gminy wierzyciela. Zgodnie z ustawą 40 % kwot należności stanowi dochód własny gminy, a 60% tej kwoty oraz odsetki stanowią dochód budżetu państwa.

Kwoty otrzymane z tytułu zwrotu wypłaconych świadczeń z funduszu alimentacyjnego wyegzekwowane od dłużników alimentacyjnych, w pierwszej kolejności zaliczane są na spłatę

RAPORT O STANIE GMINY ŁOBEZ ZA ROK 2021

odsetek, a następnie na spłatę należności głównej. W związku z powyższym wyegzekwowane kwoty od dłużników alimentacyjnych stanowią w większości dochód budżetu państwa.

W roku 2021 r. zwroty dłużników alimentacyjnych z tytułu wypłaconych zaliczek alimentacyjnych wyniosły 8.967,52 zł, z czego 50% stanowi dochód gminy.

Świadczenia wychowawcze Program - Rodzina 500 plus

Świadczenia wychowawcze realizowane są na podstawie ustawy z dnia 11 lutego 2016 r. o pomocy państwa w wychowywaniu dzieci. Świadczenie wychowawcze przysługuje w kwocie 500,00 zł miesięcznie matce, ojcu, opiekunowi faktycznemu dziecka, opiekunowi prawnemu dziecka, dyrektorowi domu pomocy społecznej do dnia ukończenia przez dziecko 18 roku życia bez względu na dochód rodziny. W przypadku urodzenia dziecka albo ukończenia przez dziecko 18. roku życia kwotę świadczenia wychowawczego przysługującą za niepełny miesiąc ustala się, dzieląc kwotę tego świadczenia przez liczbę wszystkich dni kalendarzowych w tym miesiącu, a otrzymaną kwotę mnoży się przez liczbę dni kalendarzowych, za które to świadczenie przysługuje. Kwotę świadczenia wychowawczego przysługującą za niepełny miesiąc zaokrągla się do 10 groszy w górę. W przypadku gdy dziecko, zgodnie z orzeczeniem sądu, jest pod opieką naprzemienną obydwójga rodziców rozwiedzionych, żyjących w separacji lub żyjących w rozłączeniu sprawowaną w porównywalnych i powtarzających się okresach, kwotę świadczenia wychowawczego ustala się każdemu z rodziców w wysokości połowy kwoty przysługującego za dany miesiąc świadczenia wychowawczego. Świadczenie wychowawcze nie przysługuje, jeżeli dziecko pozostaje w związku małżeńskim, dziecko zostało umieszczone w instytucji zapewniającej całodobowe utrzymanie albo w pieczy zastępczej, pełnoletnie dziecko ma ustalone prawo do świadczenia wychowawczego na własne dziecko, członkowi rodziny przysługuje za granicą na dziecko świadczenie o podobnym charakterze do świadczenia wychowawczego, chyba że przepisy o koordynacji systemów zabezpieczenia społecznego lub dwustronne umowy o zabezpieczeniu społecznym stanowią inaczej. W 2021 r. prawo do świadczenia wychowawczego było ustalane na okres od 1 czerwca 2021 r. do 31 maja 2022 r.

W 2021 r. świadczenie wychowawcze pobierało 1460 rodzin.

Wydatki oraz liczba wypłaconych świadczeń wychowawczych w 2021 roku przedstawia poniższa tabela.

Świadczenia wychowawcze	Liczba rodzin	Liczba świadczeń	Kwota wydatków (w zł)
	1460	25.303	12.555.098,53

Z tytułu nienależnie pobranych świadczeń wychowawczych w 2021 r. odzyskano kwotę 8.417,60 zł. Stan należności z tytułu niespłaconych na koniec 2021 r. świadczeń wychowawczych wyniósł 67.340 zł.

Świadczenie dobry start

Świadczenie dobry start realizowane było od dnia 01.07.2018 r. na podstawie rozporządzenia Rady Ministrów z dnia 30 maja 2018 r. oraz z dnia 9 lipca 2019 r. w sprawie szczegółowych warunków realizacji rządowego programu „Dobry start”. Od lipca 2021 r. organem właściwym do realizacji programu „Dobry start” jest Zakład Ubezpieczeń Społecznych. W 2021 r. wydano 2 decyzje w sprawie nienależnie pobranego świadczenia „Dobry start”. Z tytułu nienależnie pobranych świadczeń dobry start w 2021 r. odzyskano kwotę 300,00 zł. Stan należności z tytułu niespłaconych na koniec 2021 r. świadczeń „Dobry start” wyniósł 300,00 zł.

Za Życiem

Świadczenie „Za życiem” to jednorazowe świadczenie z tytułu urodzenia się żywego dziecka, o którym mowa w ustawie o wsparciu kobiet w ciąży i rodzin „ZA ŻYCIEM” Świadczenie to wynosi 4000,00 zł.

W 2021 r. świadczenie „Za życiem” pobrała 1 rodzina.

ZESPÓŁ INTERDYSCYPLINARNY

Od 2010 roku przy Miejsko – Gminnym Ośrodku Pomocy Społecznej w Łobzie działa Zespół Interdyscyplinarny, powołany uchwałą Rady Miejskiej. Obecny skład zespołu i zasady funkcjonowania określa Uchwała Rady Miejskiej NR XII/80/2019 z dnia 29 sierpnia 2019 r. w sprawie trybu i sposobu powoływania i odwoływania członków zespołu interdyscyplinarnego oraz szczegółowych warunków jego funkcjonowania. Zespół interdyscyplinarny powołuje Burmistrz. W skład zespołu powołuje się przedstawicieli jednostek organizacyjnych pomocy społecznej, gminnej komisji rozwiązywania problemów alkoholowych, Policji, oświaty, ochrony zdrowia i organizacji pozarządowych. W skład zespołu interdyscyplinarnego wchodzi także kuratorzy sądowi, przedstawiciele instytucji działających na rzecz przeciwdziałania przemocy jak również prokuratorzy. Zespół Interdyscyplinarny podejmuje współpracę celem udzielenia pomocy podopiecznemu lub całej rodzinie.

Posiedzenia zespołu interdyscyplinarnego odbywają się w zależności od potrzeb, jednak nie rzadziej niż raz na trzy miesiące. Obsługę organizacyjno-techniczną zespołu zapewnia ośrodek pomocy społecznej. Adresatami działań podejmowanych przez zespół interdyscyplinarny są rodziny, w których zdarzają się przypadki stosowania przemocy wobec dziecka lub współmałżonka, a także rodziny, w których dzieci są zaniedbywane i pozbawione należytej opieki. Podejmowanie interwencji w środowisku wobec rodziny dotkniętej przemocą odbywa się w oparciu o procedurę „**Niebieskiej Karty**” i nie wymaga zgody osoby pokrzywdzonej. Zespół ma za zadanie diagnozowanie problemu przemocy w rodzinie, podejmowanie działań w środowisku zagrożonym przemocą w rodzinie mającym na celu przeciwdziałanie temu zjawisku, rozpowszechnienie informacji o instytucjach, osobach i możliwościach udzielenia pomocy w środowisku lokalnym i inicjowanie działań w stosunku do osób stosujących przemoc w rodzinie. Konieczne jest opracowywanie i realizacja indywidualnych planów pomocy i inicjowanie działań w stosunku do osób stosujących przemoc, a następnie monitorowanie sytuacji w tych rodzinach. Do zadań zespołu należy również dokumentowanie podejmowanych działań, a także ich efektów.

Grupy robocze

Zespół interdyscyplinarny może tworzyć grupy robocze w celu rozwiązywania problemów związanych z wystąpieniem przemocy w rodzinie. W skład grup roboczych wchodzi przedstawiciele: jednostek organizacyjnych pomocy społecznej, gminnej komisji rozwiązywania problemów alkoholowych, Policji, oświaty, ochrony zdrowia. W skład grup roboczych mogą wchodzić także kuratorzy sądowi oraz przedstawiciele innych podmiotów, specjaliści w dziedzinie przeciwdziałania przemocy w rodzinie. Prace w ramach grup roboczych są prowadzone w zależności od potrzeb zgłaszanych przez zespół interdyscyplinarny lub wynikających z problemów występujących w indywidualnych przypadkach.

W 2021 roku wpłynęły 28 Niebieskich Kart, w związku z czym były podjęte odpowiednie procedury, zwołano łącznie 40 grup roboczych. Posiedzenia grup roboczych w dużej skali odbywały się w sposób umożliwiający bezpośrednią rozmowę członków grupy zarówno z ofiarą, jak i sprawcą przemocy. Zachowane były wszelkie zasady bezpieczeństwa.

WSPIERANIE RODZINY I SYSTEM PIECZY ZASTĘPCZEJ

Aktualny statut Ośrodka w katalogu zadań powierzonych do realizacji zawiera również zadania wynikające z ustawy o wspieraniu rodziny i systemie pieczy zastępczej. Ustawa o wspieraniu rodziny i systemie pieczy zastępczej nałożyła na jednostki samorządowe szereg nowych zadań, na których też spoczywa obowiązek finansowania. Istotne jest, że przy realizacji zadania na poziomie gminy, nie obowiązują żadne kryteria finansowe, co oznacza, że beneficjentem może być każda rodzina, w której występują problemy opiekuńczo – wychowawcze z dziećmi. Wspieranie rodziny przeżywającej trudności w wypełnianiu funkcji opiekuńczo-wychowawczych to zespół planowych działań mających na celu przywrócenie rodzinie zdolności do wypełniania tych funkcji. Gmina zobowiązana jest do tworzenia oraz rozwoju systemu opieki nad dzieckiem poprzez zapewnienie rodzinie przeżywającej trudności wsparcia i pomocy asystenta rodziny oraz dostępu do specjalistycznego poradnictwa, organizowania szkoleń i tworzenia warunków do działania rodzin wspierających, prowadzenia placówek wsparcia dziennego oraz zapewnienia w nich miejsc dla dzieci.

Ustawa o wspieraniu rodziny i systemie pieczy zastępczej jest obszernym aktem prawnym regulującym zasady i formy wspierania rodzin z trudnościami w wypełnianiu funkcji opiekuńczo-wychowawczych i dzieci niedostosowanych społecznie oraz zasady sprawowania pieczy zastępczej. Zadania z zakresu wspierania rodziny i systemu pieczy zastępczej są realizowane zgodnie z zasadą pomocniczości. Stosując ustawę o wspieraniu rodziny i systemie pieczy zastępczej należy mieć na względzie podmiotowość dziecka i rodziny oraz prawo dziecka do:

- 1) wychowania w rodzinie, a w razie konieczności wychowywania dziecka poza rodziną – do opieki i wychowania w rodzinnych formach pieczy zastępczej, jeśli jest to zgodne z dobrem dziecka;
- 2) powrotu do rodziny;
- 3) utrzymywania osobistych kontaktów z rodzicami, z wyjątkiem przypadków, w których sąd zakazał takich kontaktów;

- 4) stabilnego środowiska wychowawczego;
- 5) kształcenia, rozwoju uzdolnień, zainteresowań i przekonań oraz zabawy i wypoczynku;
- 6) pomocy w przygotowaniu do samodzielnego życia;
- 7) ochrony przed arbitralną lub bezprawną ingerencją w życie dziecka;
- 8) informacji i wyrażania opinii w sprawach, które go dotyczą, odpowiednio do jego wieku i stopnia dojrzałości;
- 9) ochrony przed poniżającym traktowaniem i karaniem;
- 10) poszanowania tożsamości religijnej i kulturowej;
- 11) dostępu do informacji dotyczących jego pochodzenia.

Rodzina, definiowana jako osoby spokrewnione lub niespokrewnione pozostające w faktycznym związku, wspólnie zamieszkujące i gospodarujące, może otrzymać wsparcie przez działania szeregu instytucji.

Pieczą zastępczą

Położono nacisk na pracę z rodziną, by tam, gdzie to możliwe, nie dopuszczać do odebrania dziecka rodzicom. Umieszczenie dziecka w pieczy zastępczej ma stanowić ostateczność po wyczerpaniu gwarantowanych przepisami możliwości pomocy rodzinie, z wyjątkiem stanów zagrożenia bezpieczeństwa dzieci czy porzucenia dziecka. Ma to związek ze zwiększeniem odpowiedzialności gminy za działania profilaktyczne przez współfinansowanie pobytu dziecka w opiece zastępczej - im dłużej tam będzie, tym więcej gmina będzie dopłacać. Pobyt dziecka w pieczy zastępczej jest płatny. Ustawa reguluje, że w przypadku umieszczenia dziecka w rodzinie zastępczej albo rodzinnym domu dziecka gmina właściwa ze względu na miejsce zamieszkania dziecka przed umieszczeniem go po raz pierwszy w pieczy zastępczej ponosi odpowiednio wydatki :

- 10% wydatków na opiekę i wychowanie dziecka - w pierwszym roku pobytu dziecka w pieczy zastępczej,
- 30% wydatków na opiekę i wychowanie dziecka - w drugim roku pobytu dziecka w pieczy zastępczej,
- 50% wydatków na opiekę i wychowanie dziecka - w trzecim roku i następnych latach pobytu dziecka w pieczy zastępczej.

W przypadku umieszczenia dziecka w placówce opiekuńczo-wychowawczej, regionalnej placówce opiekuńczo-terapeutycznej albo interwencyjnym ośrodku preadopcyjnym gmina właściwa ze względu na miejsce zamieszkania dziecka przed umieszczeniem go po raz pierwszy w pieczy zastępczej ponosi odpowiednio wydatki, w wysokości:

- 10% w pierwszym roku pobytu dziecka w pieczy zastępczej,
- 30% w drugim roku pobytu dziecka w pieczy zastępczej,
- 50% w trzecim roku i następnych latach pobytu dziecka w pieczy zastępczej

średnich miesięcznych wydatków przeznaczonych na utrzymanie dziecka w placówce opiekuńczo-wychowawczej, regionalnej placówce opiekuńczo-terapeutycznej albo interwencyjnym ośrodku preadopcyjnym.

Koszt utrzymania dzieci w pieczy w 2021 r. wyniósł 245.786,14 zł.

Rola asystenta rodziny

Ustawa wprowadziła instytucję asystenta rodziny, którego zadaniem jest praca z rodzinami mającymi trudności oraz szeroka współpraca z różnymi instytucjami m.in.: szkołami, przychodniami zdrowia, policją. Asystent rodziny może mieć pod swoją opieką maksymalnie 15 rodzin. W przypadku, gdy ośrodek pomocy społecznej poweźmie informację o rodzinie przeżywającej trudności w wypełnianiu funkcji opiekuńczo-wychowawczych, pracownik socjalny przeprowadza w tej rodzinie wywiad środowiskowy, na zasadach określonych w ustawie z dnia 12 marca 2004 roku o pomocy społecznej. Po dokonaniu analizy sytuacji rodziny, pracownik socjalny przeprowadzający wywiad środowiskowy wnioskuję do kierownika ośrodka pomocy społecznej o przydzielenie rodzinie asystenta rodziny.

W 2021 r. pod opieką asystenta rodziny przebywało 15 rodzin. Rodziny wymagały wsparcia na wszystkich płaszczyznach życia - w odrabianiu lekcji, przeprowadzaniu treningów gotowania, czystości, pomocy w pisaniu pism, umawianiu do specjalistów czy codziennej rozmowie. Pandemia bardzo utrudniała pracę asystenta rodziny. Na początku roku kontakty asystenta z rodzinami były bardzo ograniczone. Jednak po kilku tygodniach asystent wrócił do normalnej pracy i był w środowiskach rodzin. Praca asystenta opiera się na bezpośredniej pracy z rodzicem, dzieckiem. Niewyobrażalne było prowadzenie pracy na telefon. Aby praca asystenta miała efekty, asystent musi odwiedzać środowisko, obserwować rodzinę, a szczególnie relacje między rodzicami, a dziećmi. Rolą asystenta jest również ścisła współpraca z innymi instytucjami.

W 2021 roku Miejsko – Gminny Ośrodek Pomocy Społecznej w Łobzie zatrudnił na podstawie umowy o pracę jednego asystenta rodziny, który świadczył usługi w stosunku łącznie do 15 rodzin objętych wsparciem.

LP.	LICZBA RODZIN KORZYSTAJĄCYCH Z USŁUG ASYSTENTÓW RODZINY, Z TEGO:	LICZBA RODZIN
1.	Do 3 miesięcy	0
2.	Powyżej 3 do 12 miesięcy	2
3.	Powyżej 1 roku	13
4.	Przeciętny czas pracy Asystenta z rodziną (czasookres)	40
5.	Liczba rodzin, z którymi asystent rodziny zakończył pracę, w tym:	3
	• Ze względu na osiągnięcie celów	1
	• Ze względu na zaprzestanie współpracy przez rodzinę	1
	• Ze względu na brak efektów	1
	• Ze względu na zmianę metody pracy	-
6.	Liczba rodzin, które korzystały z usług asystenta rodziny	15

Głównymi powodami objęcia opieką asystenta była bezradność w sprawach opiekuńczo – wychowawczych i prowadzenia gospodarstwa domowego, bezrobocie, przemoc w rodzinie.

Współpraca asystenta z rodziną miała na celu:

- poprawę funkcjonowania rodziny w środowisku,
- poprawę funkcjonowania dzieci w środowisku szkolnym,
- podniesienie kompetencji wychowawczych rodziców,
- wdrożenie nawyków higienicznych,
- integrację członków rodziny.

Wspieranie rodziny prowadzone jest za jej zgodą i przy jej aktywnym udziale. Wszelkie działania mają na celu zminimalizowanie niewłaściwego funkcjonowania rodziny, polepszenie sytuacji dziecka i rodziny, zwiększenie poczucia bezpieczeństwa socjalnego.

Placówki Wsparcia Dziennego

W strukturach Miejsko- Gminnego Ośrodka Pomocy Społecznej w Łobzie działają dwie placówki wsparcia dziennego, które funkcjonują przy Szkołach Podstawowych nr 1 i nr 2 w Łobzie. Każda z Placówek prowadzona jest przez jedną wychowawczynię, zatrudnioną na $\frac{3}{4}$ etatu na podstawie umowy o pracę. Naboru dzieci do udziału w zajęciach placówek dokonują wychowawcy klas, pedagog szkolny i nauczyciele w oparciu o informacje o sytuacji rodzinnej lub opinii Poradni Psychologiczno-Pedagogicznej, a także pracownik socjalny i asystent rodziny Miejsko – Gminnego Ośrodka Pomocy Społecznej. Dzieci mogą być również przyjęte na własną prośbę lub prośbę rodziców lub opiekunów prawnych. Do przyjęcia wychowanka wymagana jest zgoda rodziców/opiekunów prawnych.

Podstawowym kryterium przyjęcia dziecka jest jego sytuacja rodzinna, dysfunkcyjność rodziny, potrzeba wsparcia i opieki, zaburzenia zachowania, zaniedbania wychowawcze i dydaktyczne. Każda z Placówek obejmuje opieką do 15 dzieci w wieku od 7 do 13 lat. Zajęcia w placówkach odbywają się cały rok przez 5 dni w tygodniu, 4 godziny dziennie i są nieodpłatne. Każdy z uczniów ma możliwość spożycia jednego posiłku - podwieczorku. Zajęcia odbywają się również w dni wolne od nauki, tj. w okresie ferii świątecznych, zimowych, rekolekcji, wakacji. Celem placówek jest zapewnienie opieki wychowawczej, pomoc w nauce, rozwijanie zainteresowań i uzdolnień wychowanków, rozwijanie zainteresowań, uzdolnień dziecka oraz łagodzenie niedostatków wychowawczych w rodzinie i eliminowanie zaburzeń zachowania. Uczniowie pod opieką wychowawcy:

- odrabiają zadania domowe,
- uczą się piosenek,
- wykonują prace plastyczne,
- grają w gry planszowe
- uczestniczą w zajęciach sportowych (gry i zabawy ogólnorozwojowe, koszykówka, piłka nożna),
- dzieci biorą udział w konkursach,
- spędzają czas na zabawach na boisku szkolnym i na orliku.

Działania podejmowane przez asystenta rodziny, pracowników socjalnych, wychowawców

w placówkach wsparcia dziennego oraz ścisła współpraca z przedstawicielami służb przynosi efekty. Rodziny objęte asystenturą wiedzą, że mogą zwrócić się o pomoc do asystenta i otrzymają takie wsparcie. Natomiast wychowawcy pracując z dziećmi zauważają w zachowaniu dzieci, w ich funkcjonowaniu sygnały, które mogą świadczyć o zaburzonych relacjach i problemach występujących w rodzinach. Wprowadzana jest wtedy szeroko rozumiana współpraca między pracownikami ośrodka, przedstawicielami szkół i innych służb.

Odnosząc się do potrzeb związanych z realizacją zadań w zakresie wspierania rodziny zauważyć trzeba wzrost ilości spraw związanych z realizacją zadań obowiązkowych Gminy z ustawy z dnia 09.06.2011 r. o wspieraniu rodziny i systemie pieczy zastępczej. Potrzebne są znaczne środki finansowe na współfinansowanie pobytu dziecka w rodzinie zastępczej, placówce opiekuńczo-wychowawczej.

KLUB SENIORA ŁOBEZIACY „SENIOR+”

Miejsko – Gminny Ośrodek Pomocy Społecznej w Łobzie w 2017 roku przystąpił do programu Wieloletniego Senior+ na lata 2015 - 2020. W związku z pozytywnie zaopiniowanym wnioskiem udało się pozyskać środki na utworzenie Klubu Seniora. Klub Seniora Łobeziacy „Senior+” zlokalizowany jest na parterze Łobeskiego Domu Kultury. Klub jest częścią obiektu, która została dostosowana do potrzeb osób starszych oraz nie w pełni sprawnych. Do dyspozycji seniorów jest pomieszczenie klubowe wyposażone w sprzęt RTV, komputery z dostępem do Internetu oraz wygodne kanapy, zaplecze kuchenne, wydzielone miejsce pełniące funkcję szatni oraz łazienki przystosowane także dla osób niepełnosprawnych. Celem Programu jest zapewnienie wsparcia seniorom (osobom nieaktywnym zawodowo w wieku 60+) przez umożliwienie korzystania z oferty na rzecz społecznej aktywizacji, w tym oferty obejmującej usługi w zakresie aktywności ruchowej, a także oferty edukacyjnej, kulturalnej i rekreacyjnej.

KARTA DUŻEJ RODZINY, ZACHODNIOPOMORSKA KARTA RODZINY ORAZ ZACHODNIOPOMORSKA KARTA SENIORA

Ogólnopolska Karta Dużej Rodziny to system zniżek dla rodzin wielodzietnych. Prawo do posiadania Karty przysługuje członkowi rodziny wielodzietnej, przez którą rozumie się rodzinę, w której rodzic (rodzice) lub małżonek rodzica mają lub mieli na utrzymaniu łącznie co najmniej troje dzieci bez względu na ich wiek. Karta Dużej Rodziny oferuje system zniżek oraz dodatkowych uprawnień. Jej posiadacze mają możliwość korzystania z katalogu oferty kulturalnej, rekreacyjnej czy transportowej na terenie całego kraju. Zniżki oferują nie tylko instytucje publiczne, ale również przedsiębiorcy prywatni. Przystępując do programu zyskują prawo do posługiwania się znakiem „Tu honorujemy Kartę Dużej Rodziny”.

W 2021 r. wydano łącznie **164** karty w formie tradycyjnej.

Wsparciem Zachodniopomorskiej Karty Rodziny objęte są rodziny z minimum dwojgiem dzieci, z terenu województwa zachodniopomorskiego. Program Zachodniopomorskich Kart Rodziny ma na celu poprawę sytuacji rodzin. Karta umożliwia korzystanie, na preferencyjnych warunkach, z katalogu ofert: kultury, edukacji, rekreacji, transportu i innych usług oferowanych przez partnerów

Programu. Wsparciem Zachodniopomorskiej Karty Seniora objęte są osoby, które ukończyły 60 lat zamieszkałe na terenie województwa zachodniopomorskiego. Karta umożliwia korzystanie, na preferencyjnych warunkach, z katalogu ofert: kultury, edukacji, rekreacji, transportu i innych usług oferowanych przez partnerów Programu. Karty wydawane są bezpłatnie.

W 2021 roku wydano **7** Zachodniopomorskich Kart Rodziny i **20** Zachodniopomorskich Kart Seniora.

CENTRUM USŁUG SPOŁECZNYCH

W związku ze złożonym wnioskiem o dofinansowanie Projektu „Pomocna dłoń- Centrum Usług Społecznych w Łobzie” w ramach Programu Operacyjnego Wiedza Edukacja Rozwój 2014-2020 współfinansowanego ze środków Europejskiego Funduszu Społecznego Gmina Łobez uzyskała dofinansowanie w kwocie **3 123 722 zł.**

W myśl ustawy o centrach usług społecznych z 2019 r. CUS ma być jednostką organizacyjną gminy służącą zaspokajaniu potrzeb wspólnoty samorządowej w zakresie określonych usług społecznych. Usługi świadczone powinny być w formie niematerialnej bezpośrednio na rzecz osób, rodzin, grup społecznych, grup mieszkańców o określonych potrzebach lub na rzecz ogółu mieszkańców. Zadaniem CUS jest także koordynowanie tych usług zarówno w zakresie ich zapewnienia na obszarze działania CUS, jak i w kwestii ich przyznawania. CUS to inaczej mówiąc ośrodek pomocy społecznej dla wszystkich mieszkańców, tych kwalifikujących się do pomocy, jak i nie. CUS działa jako jednostka budżetowa, której rodzaj i zakres zadań, w tym usług społecznych przekazanych mu do realizacji oraz szczegółową organizację określa statut nadany przez radę gminy w drodze uchwały. Projekt zakłada wypracowanie i przetestowanie funkcjonowania modelowych rozwiązań w zakresie integracji i rozwoju usług społecznych skierowanych do ogółu mieszkańców Gminy Łobez, dostosowanych do specyfiki mieszkańców, właśnie przy wykorzystaniu CUS jako nowej jednostki organizacyjnej. Planowane jest poszerzenie zakresu pomocy społecznej w gminie poprzez objęcie wsparciem również osób, które dotychczas z niej nie korzystały, a także zastosowanie wachlarza nowych bądź zmodyfikowanych instrumentów z zakresu reintegracji społecznej i zawodowej. Polegać to będzie na połączeniu istniejących instrumentów oraz wypracowaniu nowych usług, odpowiadających potrzebom mieszkańców. Zadaniem CUS będzie oferowanie kompleksowego wsparcia dla mieszkańców z uwzględnieniem ich potrzeb.

9. Współpraca z innymi społecznościami samorządowymi

9.1 Porozumienia międzygminne

CELOWY ZWIĄZEK GMIN R-XXI

Uchwałą nr XX/146/2020 Rady Miejskiej w Łobzie z dnia 27 marca 2020 Gmina Łobez przystąpiła do Celowego Związku Gmin R-XXI. Związek prowadzi instalację przetwarzania odpadów komunalnych dla 28 gmin województwa zachodniopomorskiego. Misją CZG R-XXI jest ochrona środowiska poprzez zagospodarowanie odpadów komunalnych w sposób racjonalny, optymalny i zgodny z prawem. Uchwała weszła w życie z dn. 1 stycznia 2021 r. Wysokość składki członkowskiej na 1 mieszkańca wynosi 2 zł (Uchwała nr VIII/33/2020 r. Zgromadzenia Celowego Związku Gmin R-XXI z dnia 29 stycznia 2021 r., w sprawie ustalenia wysokości składki członkowskiej w 2021 r.) Gmina Łobez w 2021 r. poniosła koszt blisko 26.000 zł z tytułu członkostwa w CZG R-XXI, oraz 5.000 zł tytułem „wpisowego”. W uzasadnieniu do Uchwały dot. przystąpienia do Związku czytamy: „Ustawa z dnia 13 września 1996 r. o utrzymaniu czystości i porządku w gminach (Dz. U z 2019 r. poz. 2010, poz. 1579, poz. 2020) nakłada na organy gminy obowiązek organizacji odbioru odpadów komunalnych. Zadania te obejmują m.in. następujące działania:

- prowadzenie rejestru działalności regulowanej dla odbiorców odpadów;
- organizacja odbioru odpadów komunalnych, w tym organizacja selektywnej zbiórki odpadów;
- nadzór nad gospodarowaniem odpadami, w tym nad realizacją zadań podmiotom odbierającym odpady;
- edukacja ekologiczna.

Przystąpienie Gminy Łobez do Związku pozwoliło na zwiększenie skuteczności działań dla zapewnienia czystości przy relatywnie mniejszych kosztach w porównaniu z samodzielną realizacją zadań wynikających z ww. ustawy.

WSPÓŁPRACA PARTNERSKA MIĘDZY GMINAMI: GOŚCINO, DYGOWO, SIANÓW, ŁOBEZ, SZCZECINEK

29 kwietnia 2021 r. Uchwałą Rady Miejskiej w Łobzie nr XXXVII/259/2021 w sprawie współpracy partnerskiej między Gminą Gościno, Gminą Dygowo, Gminą Sianów, Gminą Łobez i Gminą Szczecinek uznano za celowe nawiązanie współpracy partnerskiej, dalej zwanymi Gminami.

Partnerska współpraca między Gminami opierać się będzie na wzajemnych kontaktach, wymianie informacji w dążeniu do celu w postaci wspólnej realizacji projektu pod nazwą "Zachodniopomorski Samorządowy Park Inwestycyjny", a w szczególności na:

- 1) wzajemnej informacji w dziedzinie kroków podejmowanych przez każdą z Gmin w celu zrealizowania na jej terenie projektu pn. "Zachodniopomorski Samorządowy Park Inwestycyjny";
- 2) ułatwianiu kontaktów między spółkami powołanymi przez Gminy w celu realizacji projektu pn. "Zachodniopomorski Samorządowy Park Inwestycyjny";
- 3) wymianie doświadczeń w pracy urzędów administracji samorządowej w zakresie objętym projektem pn. "Zachodniopomorski Samorządowy Park Inwestycyjny";
- 4) udzielaniu w uzasadnionych przypadkach wszechstronnej pomocy w zakresie dopuszczonym przepisami prawa.

9.2 Stowarzyszenia jednostek samorządu terytorialnego

LOKALNA ORGANIZACJA TURYSTYCZNA POWIATU ŁOBESKIEGO (od 2012 r.)

W Gminie Łobez w 2021 r., w miejscowościach Poradz i Bełczna przeprowadzono projekt Koszalińskiej Agencji Rozwoju Regionalnego S.A. „Rewitalizacja szansą na aktywną integrację”, finansowany z Regionalnego Programu Operacyjnego Województwa Zachodniopomorskiego, Priorytet VII Włączenie społeczne. W Poradzu w ramach projektu powstała drewniana wiata oraz zakupiono nowe drewniane ławki i stół. Mieszkańcy zyskali miejsce do spotkań, wypoczynku i zabawy. Z uwagi na sąsiedztwo z placem zabaw wiata ma szansę być wykorzystywana w różnego rodzaju lokalnych działaniach skierowanych do dzieci i dorosłych. Sołtys wraz z Mieszkańcami planują dalsze zagospodarowanie miejsca, podnoszenie jego estetyki i funkcjonalności. Planowane są również dalsze działania o charakterze społecznym takie jak np. Prowadzenie cyklicznych działań animacyjnych przeznaczonych dla mieszkańców i turystów – celem projektu jest zapewnienie mieszkańcom dostęp do cyklicznych działań animacyjnych mających na celu ich aktywizację. Kolejnym działaniem jest stworzenie spółdzielni socjalnej którym celem będzie prowadzenie działań aktywizacyjnych poprzez organizowanie wydarzeń animacyjnych dla mieszkańców- cel projektu aktywizacja zawodowa osób zagrożonych wykluczeniem zawodowym terenów popegeerowskich. Termin projektu: 16.06.2021-15.10.2021, wartość projektu: 18.000 zł.

W Bełcznej w ramach projektu powstała drewniana wiata oraz zakupiono stół i ławki. Mieszkańcy zyskali miejsce do spotkań, wypoczynku i zabawy. Miejscowość Bełczna zyskała miejsce aktywności, integracji i rekreacji, którego brakowało we wiosce. Planowane są dalsze działania mające na celu stworzenie miejsca rekreacji dla młodych mieszkańców, poprzez budowę huśtawek oraz miejsc umożliwiających uprawianie zajęć sportowych. Realizatorem projektu w Gminie Łobez była Lokalna Organizacja Turystyczna Powiatu Łobeskiego, a Animatorem Lokalnym Małgorzata Kuncewicz. Gmina Łobez współpracowała ze Stowarzyszeniem w trakcie realizacji projektu pod względem formalno-prawnym oraz Promocji.

Roczna składka z tytułu członkostwa Gminy Łobez w Lokalnej Organizacji Turystycznej Powiatu Łobeskiego wynosi niespełna 6.000

LOKALNA GRUPA DZIAŁANIA CENTRUM INICJATYW WIEJSKICH (od 2007 r.)

25 października 2020 roku zostało podpisane porozumienie partnerskie w sprawie realizacji projektu współpracy pt. "Małe Inwestycje Lokalnej Aktywności". Projekt ten został zrealizowany w partnerstwie ze wszystkimi Gminami Powiatu Łobeskiego. W ramach jego realizacji powstało 5 inwestycji - w każdej gminie po 1 szt. W Łobzie jest to figura wilka z tablicą na której opisującą legendę Łobeskiego Wilka.

Kwota realizacja to 30.000,00 zł

Termin realizacji: do X.2021 r.

Roczna składka z tytułu członkostwa Gminy Łobez w CIW LGD wynosi niespełna 26.000 zł.

9.3 Inne formy współdziałania

PARTNERSTWO „STREFA CENTRALNA” (od 2020 r.)

25 września 2020 r. podpisano list intencyjny o ustanowieniu partnerstwa na rzecz udziału w projekcie "Pilotaż Centrum Wsparcia Doradczego". Opracowana została wspólna Strategia terytorialna Rozwoju Strefy Centralnej (Powiatów Drawskiego, Łobeskiego i Świdwińskiego) realizowana w ramach projektu pn. "Pilotaż Centrum Wsparcia Doradczego" organizowanego przez Ministerstwo Funduszy i Polityki Regionalnej, dla której Gmina Łobez jest jednym z partnerów. Głównym celem utworzonego partnerstwa jest współpraca samorządów oraz innych podmiotów z tego obszaru (publicznych, społecznych i gospodarczych) na rzecz prowadzenia efektywnej polityki zrównoważonego rozwoju. Prace nad opracowaniem strategii obszaru partnerstwa trwają od listopada 2020 r. W tym celu zostały przeprowadzone badania ankietowe młodzieży, mieszkańców, lokalnych liderów, niezbędne do zdiagnozowania naszego obszaru. Odbyło się także wiele spotkań grup roboczych w formule on-line i w formule bezpośredniej.

Strategia terytorialna zakłada projekty priorytetowe możliwe do zrealizowania w ramach Partnerstwa Strefy Centralnej.

1. Program szkoleniowo-treningowo-mentorski dla pracowników j.s.t. w zakresie organizacji i finansowania przedsięwzięć podnoszących efektywność zarządzania.
2. Utworzenie sieci międzygminnych centrów wspierania przedsiębiorczości.
3. Modernizacja bazy szkoleniowej i warsztatowej szkół zawodowych na podstawie uzgodnionej specjalizacji szkół zawodowych, zgodnych z potrzebami lokalnego rynku.
4. Rozwój usług publicznego transportu zbiorowego na obszarze PSC.
5. Zrównoważony rozwój funkcji turystycznej obszaru PSC w oparciu o sieciowe produkty turystyczne.
6. Przygotowanie i realizacja zintegrowanych przedsięwzięć Partnerstwa Strefy Centralnej związanych z adaptacją do zmian klimatu i transformacją energetyczną.

7. Budowa/rozbudowa obiektów i instalacji do utylizacji odpadów komunalnych z obszaru PSC.
8. Profilaktyka zdrowotna i badania przesiewowe w kierunku rozpoznania chorób o najwyższej śmiertelności i zachorowalności.
9. Utworzenie Centrum Zdrowia Psychicznego (CZP) o charakterze regionalnym.
10. Rozwój opieki długoterminowej poprzez zwiększenie liczby miejsc w stacjonarnej opiece długoterminowej na obszarze partnerstwa.
11. Utworzenie Centrum Wytchnieniowego – ośrodka wsparcia dla opiekunów nieformalnych.
12. Integracja szpitali w Drawsku Pomorskim i Połczynie Zdroju.
13. Siewcy nadziei - organizacja sieci ośrodków aktywizacji mieszkańców wsi.
14. Budowa międzygminnego schroniska dla zwierząt.
15. Utworzenie Subregionalnego Biura Planowania Przestrzennego.
16. Rozbudowa i modernizacja systemu gospodarki wodno-ściekowej Partnerstwa Strefy Centralnej.

KONTRAKT SAMORZĄDOWY STREFA CENTRALNA

6 czerwca 2016 r. w siedzibie Starostwa Powiatowego w Drawsku Pomorskim odbyła się uroczystość podpisania Kontraktu Samorządowego Strefy Centralnej obejmującej Powiaty Drawski, Łobeski i Świdwiński oraz Gminy wchodzące w skład wymienionych powiatów – łącznie 20 jednostek samorządu terytorialnego. Kontrakt Samorządowy Strefa Centralna jest największym kontraktem w województwie zachodniopomorskim, zarówno pod względem obszaru jak i kwoty dofinansowania projektów priorytetowych. Jest to negocjacyjne narzędzie dla planowania i realizacji zintegrowanych przedsięwzięć istotnych dla rozwoju danego obszaru (a w konsekwencji całego regionu), tworzonym w oparciu o współpracę wszystkich partnerów procesów rozwojowych (samorząd, przedsiębiorcy, sektor edukacji i nauki, organizacje pozarządowe, w tym Lokalne Grupy Działania, Lokalne Grupy Rybackie, itp.) obecnych na danym obszarze. KS realizowany jest przede wszystkim w celu wzmocnienia rozwoju gospodarczego obszaru nim objętego, będącego podstawą do zapewnienia spójności społecznej i infrastrukturalnej. Kontrakt Samorządowy jest jedną z podstawowych form realizacji interwencji Regionalnego Programu Operacyjnego Województwa Zachodniopomorskiego na lata 2014 – 2020 (RPO WZ 2014 – 2020). Oznacza to, że podmioty realizujące projekty ujęte w KS będą miały zarezerwowane środki w ramach budżetu danego priorytetu programu operacyjnego na realizację przedłożonego projektu, jednakże pod warunkiem, że założenia KS będą realizować cele oraz wskaźniki określone dla RPO WZ 2014 – 2020.

W ramach KSSC W Gminie Łobez zrealizowany został projekt pn.:

- Podnoszenie konkurencyjności gospodarczej strefy centrum poprzez dostosowanie infrastruktury technicznej Specjalnej Strefy Ekonomicznej w Łobzie (SSE) do potrzeb inwestorów strategicznych, Gmina Łobez, wartość projektu 12 668 858,05 zł, wysokość dofinansowania 7 224 999,97 zł, (lata 2014-2020)

Założeniem Kontraktu jest wzajemne, ścisłe powiązanie wszystkich projektów priorytetowych i komplementarnych a efektem jaki ma zostać osiągnięty po ich realizacji ma być osiągnięcie pro gospodarczych celów rozwojowych środkowej części województwa. Do końca 2022 roku Gmina Łobez winna wypełnić zobowiązania nałożone na nią w ramach otrzymanego dofinansowania (wartość inwestycji zlokalizowanych w obszarze podstrefy - zadanie wykonane; ulokowanie 5 inwestycji na obszarze podstrefy- zadanie w trakcie).

Współpraca Gminy Łobez z lokalnymi Stowarzyszeniami OSP za 2021 r.

Zadania z zakresu ochrony przeciwpożarowej w Gminie Łobez realizują stowarzyszenia Ochotniczych Straży Pożarnych w Zagórzycach i Boninie. Głównym źródłem finansowania OSP jest budżet gminy. Ustawa o ochronie przeciwpożarowej zobowiązywała gminę (od 01.01.2022 r. obowiązuje Ustawa o ochotniczych strażach pożarnych) do ponoszenia kosztów badań lekarskich i ubezpieczenia ochotników oraz wyposażenia, utrzymania, wyszkolenia, zapewnienia gotowości bojowej OSP. W 2021r. na rzecz Stowarzyszeń OSP wydatkowano z budżetu gminy Łobez z Rozdziału 754 12 następujące kwoty:

- I. **14 504,18 - zł** na wypłaty ekwiwalentu dla strażaków ochotników biorących udział w ćwiczeniach, szkoleniach i akcjach ratowniczych;
- II. **5 050,00 – zł** na badania lekarskie członków OSP Bonin i Zagórzycy i kierowców samochodów uprzywilejowanych;
- III. **6 106,75 – zł** na ubezpieczenie członków OSP; ubezpieczenia mienia i pojazdów pożarniczych,
- IV. **21 516,15 - zł** na wynagrodzenia z umów – zleceń dla gospodarzy remiz OSP w Boninie i Zagórzycach, Komendanta Miejsko-Gminnego OSP w Łobzie oraz umowa cywilno-prawna na okresową kontrolę budynków remiz i masztu syreny alarmowej na rzecz OSP;
- V. **3 716,52 – zł** na ubezpieczenia społeczne i fundusz pracy z umów pkt. IV;
- VI. **31 184,24 - zł** na zakupy materiałów i wyposażenia – w tym paliw, olejów, części zamiennych do samochodów pożarniczych i sprzętu silnikowego; sprzętu podręcznego pożarniczego, ubrań specjalnych, materiałów budowlanych do remontów remiz;
- VII. **23 410,89 - zł** na: gaz, energię elektryczną na potrzeby remiz , wodę dla potrzeb remizy w Zagórzycach i wodę do celów ochrony przeciwpożarowej gminy Łobez;
- VIII. **2 689,36 - zł** na: serwis i konserwację oraz naprawę samochodów gaśniczych, sprzętu silnikowego i hydraulicznego do ochrony p-poż, legalizacja gaśnic;
- IX. **4 685,21 – zł** na: sprawdzenie przewodów kominowych i wentylacyjnych (-OSP Zagórzycy), opłata za dzierżawę zbiornika na gaz propan -OSP Zagórzycy, serwis i naprawy sieci gazowej, badania techniczne 5 samochodów pożarniczych, odbiór odpadów komunalnych, wywóz nieczystości ciekłych remiza OSP Zagórzycy;
- X. **359,64 – zł** na: zakup usług telefonii komórkowej – powiadamianie ochotników o akcjach ratowniczych oraz o włamaniach do remizy - OSP Zagórzycy ;
- XI. **1 083,60 – zł** zwrot kosztów podróży dla opiekunów remiz w OSP Zagórzycy i OSP Bonin;

XII. 65 891,00 – zł na: wydatek inwestycyjny – budowa garażu dla samochodu gaśniczego z OSP Bonin z płyty warstwowej wraz z instalacją elektryczną zewnętrzną i wewnętrzną i z urządzeniami elektrycznymi;

XIII. 820,00 - zł na dotacje celowe z budżetu na finansowanie lub dofinansowanie zadań zleconych do realizacji stowarzyszeniom-(zakup 2 szt. hełmów strażackich i 1 szt. Ubrania specjalnego ochronnego -OSP Zagórze-dotacja gminy - **820,00 zł**, dotacja Skarbu Państwa reprezentowanego przez KG PSP -**2 500,00 zł**;

W sumie w 2021 wydatki w rozdziale 754 12 wyniosły 181 017,54zł.

Dla porównania **w 2020** wydatki w rozdziale **754 12** wyniosły **124 777,40 zł.**

Dodatkowo z Rozdziału 754 95 wydatki wniosły 5 064,90 zł na: przewóz kierowców samochodów gaśniczych z OSP Bonin do serwisu Mercedesa w Starych Bielicach, Dzień Strażaka organizowany w OSP Zagórze. W ramach rozdziałów dokonano 230 operacji finansowych rozliczając merytorycznie faktury, rachunki, dowody wpłaty, ekwiwalenty dla ochotników z OSP.

W 2021 r. wydano i rozliczono w obu Stowarzyszeniach OSP:

- 53 miesięcznych kart drogowych dla samochodów pożarniczych;
- 86 miesięcznych kart pracy sprzętu silnikowego;

Liczba członków OSP posiadających ubezpieczenia NNW na 2021 r. jest następująca (informacja nie obejmuje danych o osobach posiadających odpowiednie szkolenia dla strażaków ochotników oraz liczby członków stowarzyszeń nie biorących udziału w akcjach ratowniczych):

- OSP Zagórze – 33 ochotników;
- OSP Bonin - 18 ochotników;

W roku 2021 r. na okresowe badania lekarskie zostało skierowanych 17 strażaków ochotników z OSP Zagórze. W 2021r. na okresowe badania lekarskie dla kierowców samochodów uprzywilejowanych został skierowany:

- 1 ochotnik z OSP Zagórze;

Na wyposażeniu jednostek znajdują się :

1. OSP Zagórze:

- samochód gaśniczy Mercedes Benz ze zbiornikiem na wodę 3000l i autopompą – zakupiony w ramach RPO Województwa Zachodniopomorskiego
- samochód gaśniczy Star 244 ze zbiornikiem na wodę 2500l i autopompą –przekazany w 12.12.2011r OSP Zagórze przez Komendę Powiatową PSP w Łobzie ;
- samochód specjalny pożarniczy-9 miejsc Transporter Volkswagen TDI T4–przekazany w dniu 29.06.2021r OSP Zagórze przez Komendę Powiatową PSP w Łobzie

RAPORT O STANIE GMINY ŁOBEZ ZA ROK 2021

- motopompa pływająca Niagara;
- motopompy pływającej MAMUT zakup w 2020 r. - dotacja z Powiatu Łobeskiego w wysokości 10 000,00 zł;
- motopompa Tohatsu M 8/8 VC 72 AS;
- pompa szlamowa;
- działko wodno-pianowe Antenor 3000;
- agregat prądotwórczy -6 kW z najaśnicą;
- piły do cięcia drewna, betonu i metalu;
- zestaw sprzętu do ratownictwa technicznego (zakupiony w 2013r. z dotacji z KSRG-45.000,00 zł i dotacji z Gminy Łobez-2.412,00 zł);
- rozpieraczka kolumnowy (zakupiony w 2019 r.- dotacja gminy 4 981,00zł, dotacja z KG PSP 7 019,00zł
- sprzęt ratownictwa wodnego/na lód; poduszki powietrzne; radiotelefony(zakupiony w 2017r.- dotacja gminy 3 730,00zł, dotacja z KSRG 26 746,00zł);
- drabina strażacka -(zakupiona w 2017 r.- dotacja gminy 980,00zł, dotacja z MSWiA 4 720,00zł);
- sprężarka;
- armatura pożarnicza zgodna z obowiązującymi normami;
- sprzęt podręczny p-poż;
- ubrania, mundury i wyposażenie indywidualne ochotników strażaków;

2. OSP Bonin:

- samochód gaśniczy Mercedes Benz ze zbiornikiem na wodę 1000l i autopompą;
- samochód RENAULT MASCOTT ze zbiornikiem na wodę 1000l i autopompą- przekazanie z Komendy Powiatowej PSP w Łobzie dla OSP Bonin w 2020 roku;
- motopompa pływającej NIAGARA 2 PLUS zakup w 2020 r.- dotacja gminy -2 000,00 zł, dotacja Ministerstwa Spraw Wewnętrznych i Administracji -3 227,62 zł;
- motopompa pływająca Niagara;
- motopompa Tohatsu M 8/8 VC 72 AS;
- pompa szlamowa;
- piła do cięcia drewna;
- agregat prądotwórczy Honda-2 kW;
- armatura pożarnicza zgodna z obowiązującymi normami;
- sprzęt podręczny p-poż;
- ubrania, mundury i wyposażenie indywidualne ochotników strażaków;

9.4 Współpraca międzynarodowa

STOWARZYSZENIE GMIN POLSKICH EUROREGIONU POMERANIA (od 2001 r.)

1. luty/marzec 2021- Realizacja projektu ze środków Polsko Niemieckiej Współpracy Młodzieży. Projekt 4x3 - zostaniemy w kontakcie pn. „Wyeksponowanie i udokumentowanie - polsko niemieckich projektów młodych muzyków z Wiek i Łobza ” (zakup gabloty).
2. 15-16, 18-19.05.2021 Realizacja projektu ze środków Polsko Niemieckiej Współpracy Młodzieży i Bawarskiego Koła Młodzieży „ Muzyka jest bez granic nawet w czasie pandemii” Projekt odbył się w formule online, hybryda. Projekt trójstronny Niemcy ,Polska, Gruzja. Gospodarz projektu Jugendbegegnungsstätte am Tower Oberschleißheim, Partnerami Łobeski Dom Kultury, Centrum współpracy Polsko-Gruzińskiej CPG Center of Polish-Georgian Cooperation.
3. 18-19.06.2021 Spotkanie kadry kierowniczej w miejscowości Wiek – Niemcy Gospodarz projektu Wieker Blasmusik e.V. 18556 Wiek
Gość projektu Łobeski Dom Kultury
4. 29.08- 6.09.2021 Realizacja projektu ze środków Polsko Niemieckiej Współpracy Młodzieży „Muzyka bez granic nawet w czasie pandemii część 2”
Gospodarz projektu Heiner Janik Haus Jugendbegegnungsstätte am Tower, Oberschleißheim
Gość projektu Dom Pojednania i Spotkań im. św. M. Marii Kolbego w Gdańsku, DMK - Maximilian - Kolbe - Haus, Danzig
Uczestnicy projektu ze strony polskiej Łobeski Dom Kultury

Roczna składka z tytułu członkostwa wynosi niespełna 8.700 zł.

ZAKOŃCZENIE

Raport o stanie Gminy Łobez za rok 2021 jest podsumowaniem różnorodnych działań oraz procesów, które w roku 2021 były kontynuowane, bądź zostały rozpoczęte, wdrożone, zrealizowane lub zaplanowane. Tym samym Raport pozwala przybliżyć i przeanalizować zagadnienia, związane z realizacją wielu programów i polityk.

W niniejszym raporcie ujęto informacje, przekazane przez gminne jednostki organizacyjne oraz pomocnicze, jak również pochodzące z poszczególnych wydziałów Urzędu jak i jego kierownictwa. Na ich podstawie opracowany został syntetyczny zbiór różnorodnych danych, dotyczący funkcjonowania naszej gminy w roku 2021.

Składam wyrazy podziękowania wszystkim, którzy przyczynili się do powstania tego dokumentu.