



# RAPORT

o stanie Gminy Łobez  
za 2022 rok

Łobez, czerwiec 2023 r.

**SPIS TREŚCI**

WSTĘP	4
1. INFORMACJE OGÓLNE	5
1.1. OGÓLNA CHARAKTERYSTYKA GMINY	5
1.2. WŁADZE GMINY ŁOBEZ	6
1.3. ORGANIZACJA URZĘDU MIEJSKIEGO W ŁOBSZIE	7
1.4. DEMOGRAFIA	7
2. INFORMACJE DOTYCZĄCE INWESTYCJI I ROZWOJU GMINY	9
2.1. WYKAZ INWESTYCJI ZREALIZOWANYCH	9
2.2. WYKAZ INWESTYCJI REALIZOWANYCH	14
2.3. WYKAZ ZREALIZOWANYCH PRZEDSIĘWZIĘĆ W RAMACH GRANTÓW SOŁECKICH I BUDŻETU OBYWATELSKIEGO	17
2.4. POZIOM ZAGOSPODAROWANIA OBIEKTU PRZY UL. SIKORSKIEGO	18
2.5. INWESTYCJE ZWIĄZANE Z PLANOWANIEM DZIAŁAŃ W ZAKRESIE TURYSTYKI	19
2.6. STAN ZAGOSPODAROWANIA KOSTRZYŃSKO-SŁUBICKIEJ SPECJALNEJ STREFY EKONOMICZNEJ	
PODSTREFA ŁOBSZ	20
2.7. INFORMACJA O STANIE DRÓG I ULIC W GMINIE ŁOBSZ ORAZ ZAMIERZENIACH INWESTYCYJNYCH	23
3. INFORMACJE O REALIZACJI POLITYK, PROGRAMÓW I STRATEGII	27
3.1. STRATEGIA ROZWOJU GMINY ŁOBSZ	27
3.2. STUDIUM UWARUNKWAŃ I ZAGOSPODAROWANIA PRZESTRZENNEGO GMINY ŁOBSZ	32
3.3. MIEJSCOWE PLANY ZAGOSPODAROWANIA PRZESTRZENNEGO GMINY ŁOBSZ	32
3.4. PROGRAMY PROEKOLOGICZNE	35
3.5. PROGRAM GOSPODAROWANIA MIESZKANIOWYM ZASOBEM GMINY	36
3.6. PROGRAM PROFILAKTYKI I ROZWIĄZYWANIA PROBLEMÓW ALKOHOLOWYCH ORAZ PRZECIWDZIAŁANIA NARKOMANII	39
4. REALIZACJA UCHWAŁ RADY MIEJSKIEJ W ŁOBSZIE	51
4.1. INFORMACJE DOTYCZĄCE PODJĘTYCH UCHWAŁ PRZEZ RADĘ MIEJSKĄ W ŁOBSZIE	51
4.2. ZESTAWIENIE UCHWAŁ ZAWIERAJĄCYCH OMÓWIENIE SZCZEGÓŁOWE	51
5. REALIZACJA WNIOSKÓW PRZEKAZANYCH BURMISTRZOWI ŁOBSZA PRZEZ KOMISJE STAŁE RADY MIEJSKIEJ W ŁOBSZIE	66
5.1. WNIOSKI KOMISJI BUDŻETOWEJ	66
5.2. WNIOSKI KOMISJI SPRAW SPOŁECZNYCH	73
5.3. WNIOSKI KOMISJI TERENÓW WIEJSKICH	74
5.4. WNIOSKI DORAŻNEJ KOMISJI RADY MIEJSKIEJ W ŁOBSZIE DO SPRAW DIAGNOZY PROBLEMÓW W ZAKRESIE KULTURY I PROMOCJI GMINY ŁOBSZ	82
6. INFORMACJA DOTYCZĄCA BUDŻETU OBYWATELSKIEGO NA 2023 ROK	92
7. INFORMACJA DOTYCZĄCA STANU OŚWIATY W GMINIE ZA ROK 2022	95
7.1. INFORMACJA DOTYCZĄCA UTWORZENIA MIEJSKIEGO ŻŁOBKA "BAJKOWA KRAINA"	95
7.2. WYDATKI ZWIĄZANE Z FUNKCJONOWANIEM OŚWIATY W GMINIE ŁOBSZ ORAZ ROZWIĄZANIA W TYM ZAKRESIE POJAWIAJĄCYCH SIĘ PROBLEMÓW	97
8. INFORMACJA DOTYCZĄCA CENTRUM USŁUG SPOŁECZNYCH W GMINIE ZA ROK 2022	111
CHARAKTERYSTYKA DZIAŁALNOŚCI CENTRUM USŁUG SPOŁECZNYCH W ŁOBSZIE	113

## RAPORT O STANIE GMINY ŁOBEZ ZA ROK 2022

9.	WSPÓŁPRACA Z INNYMI SPOŁECZNOŚCIAMI SAMORZĄDOWYMI	128
9.1.	STOWARZYSZENIA JEDNOSTEK SAMORZĄDU TERYTORIALNEGO.....	128
9.2.	INNE FORMY WSPÓLDZIAŁANIA.....	130
9.3.	WSPÓŁPRACA MIĘDZYNARODOWA .....	133
9.4.	WSPÓŁPRACA GMINY ŁOBEZ Z LOKALNYMI STOWARZYSZENIAMI OSP ZA 2022 R. ....	136
	ZAKOŃCZENIE	139

## WSTĘP

Szanowni Mieszkańcy,

realizując ustawowy obowiązek przedstawiam Państwu piąte wydanie Raportu o stanie Gminy Łobez za 2022 rok. Raport obejmuje podsumowanie działalności, w szczególności realizację polityk, programów i strategii, uchwał rady gminy, budżetu obywatelskiego oraz innych działań podejmowanych na rzecz mieszkańców. Dokument ma charakter i walor wyłącznie dokumentu sprawozdawczego, został opracowany na podstawie informacji przygotowanych przez pracowników merytorycznych z poszczególnych komórek organizacyjnych Urzędu Miejskiego w Łobzie oraz dyrektorów i kierowników jednostek organizacyjnych gminy. Za każdym działaniem stoi intensywna praca całego zespołu ludzi – są to pracownicy samorządowi, liderzy społeczni, organizacje pozarządowe oraz wiele innych podmiotów, z którymi na co dzień współpracuje Gmina Łobez.

Słowa podziękowania kieruję do Radnych Rady Miejskiej w Łobzie za zaangażowanie oraz ciężką pracę na rzecz gminy i jej mieszkańców.

Dzięki dialogowi, współpracy z Państwem, codziennemu zaangażowaniu, systematycznej pracy i determinacji wiele zadań zostało zrealizowanych, a kolejne będą kontynuowane w następnych latach. Przed nami dalsza konsekwentna praca dla mieszkańców, która sprawi, że gmina Łobez będzie jeszcze bardziej przyjazną gminą do życia, ekologiczną, rozwojową i wykorzystującą w pełni potencjał ludzi, którzy ją tworzą. Sukces jest możliwy dzięki współpracy, determinacji w dążeniu do celu oraz poczuciu, że wszystko co robimy ma się przełożyć na wynik – a jest to ustawiczny rozwój Gminy Łobez i zadowolenie jej mieszkańców. Zachęcam wszystkich zainteresowanych sprawami naszej Gminy, a w szczególności Mieszkańców do lektury niniejszego dokumentu i rzetelnej debaty o naszej gminie.

Z wyrazami szacunku

Burmistrz Łobza Piotr Ćwikła

## 1. Informacje ogólne

### 1.1. Ogólna charakterystyka Gminy

Gmina Łobez położona jest w granicach województwa zachodniopomorskiego, w środkowej części Pomorza Zachodniego, nad rzeką Regą, na styku Wysoczyzny Łobeskiej i Pojezierza Drawskiego. Siedzibą jej władz administracyjnych jako gminy miejsko-wiejskiej jest miasto Łobez. Jako jednostka samorządu terytorialnego wchodzi w skład powiatu łobeskiego. Powierzchnia gminy Łobez to obszar 227,4 km<sup>2</sup>, w tym miasta 12,84 km<sup>2</sup>. Tereny wiejskie zajmują 214,56 km<sup>2</sup>.

Gmina podzielona jest na **1 osiedle** (obejmujące teren miasta) oraz **21 sołectw** (Sołectwo Bełczna, Sołectwo Bonin, Sołectwo Dalno, Sołectwo Dobieszewo, Sołectwo Grabowo, Sołectwo Karwowo, Sołectwo Klępnica, Sołectwo Łobżany, Sołectwo Mieszne, Sołectwo Niegrzebia, Sołectwo Poradz, Sołectwo Prusinowo, Sołectwo Rożnowo Łobeskie, Sołectwo Rynowo, Sołectwo Suliszewice, Sołectwo Tarnowo, Sołectwo Unimie, Sołectwo Worowo, Sołectwo Wysziedle, Sołectwo Zagórzycze, Sołectwo Zajezerze).

Przez teren gminy przebiegają drogi wojewódzkie nr 147, 146, 148 oraz 151, które tworzą istotne połączenie samochodowe na trasie Gorzów Wielkopolski – Kołobrzeg. W gminie znajduje się również ważny szlak komunikacyjny – linia kolejowa nr 202 Stargard – Gdańsk Główny. Transport autobusowy zapewniany jest przez PKS Gryfice oraz PKS Złocieniec. Na terenie gminy działają również prywatni przewoźnicy, którzy zapewniają transport publiczny. Niewielkie odległości: od Bałtyku (70 km do Kołobrzegu), do granicy zachodniej (80 km do Szczecina i 90 km do Kołbaskowa) oraz do międzynarodowego lotniska w Goleniowie (60 km), sprzyjają kontaktom gospodarczym i turystycznym. Główne drogi wyjazdowe z miasta prowadzą do Węgorzyna, Nowogardu, Reska, Świdwina, i Drawska Pomorskiego.

Na terenie Gminy zlokalizowana jest podstrefa Łobez - Kostrzyńsko – Słubickiej Specjalnej Strefy Ekonomicznej. Podstrefa Łobez obejmuje tereny inwestycyjne o łącznej powierzchni 24,1976 ha. Zlokalizowana jest w obrębie 3 miasta Łobez przy drodze wojewódzkiej Łobez – Drawsko Pomorskie.

Gmina Łobez ma rolniczy charakter gospodarczy. Grunty rolne stanowią 55% jej powierzchni. W większości są to wielkoobszarowe pola uprawne.

Gmina Łobez to przede wszystkim zwarty kompleks lasów gospodarczych na południe od Łobza o wysokiej naturalności w dolinach Regi i jej dopływów. Na szczególną uwagę zasługują cenne osobliwości przyrodnicze. Rzeka Rega stanowi jeden z najciekawszych szlaków kajakowych w Polsce. Spływ można rozpocząć w Świdwinie, Prusinowie lub w Łobzie. Długość szlaku wynosi maks. 137 km. Nad brzegiem odnaleźć można dogodne miejsca do biwakowania. Dla tych, którzy nie przepadają za turystyką kajakową, gmina ma do zaoferowania trasy piesze i rowerowe. Szlaki nie są trudne i zapewniają aktywny wypoczynek dla całej rodziny. Prowadzą wśród lasów, pól i jezior, przeważnie drogami polnymi.

Jedną z interesujących osobliwości przyrodniczych gminy jest obszar pomiędzy Przyborzem, Prusinowem, Tarnowem oraz Rynowem i Rożnowem Łobeskim charakteryzujący się obecnością wielu drobnych oczek wodnych oraz pagórków zwanych kemami. Ukryte wśród jeziora i oczka wodne są atrakcją zarówno dla amatorów sportów wodnych, jak i dla wędkarzy.

Ziemia Łobeska to piękny i jeden z najczystszych ekologicznie regionów Polski. Atrakcyjne okolice Łobza, będące oazą piękna i spokoju, sprzyjają zdrowemu i aktywnemu wypoczynkowi.

Zachęcam wszystkich mieszkańców naszej gminy oraz przyjezdnych gości do rodzinnych wędrówek, spacerów, jazdy na rowerze zwiedzając najciekawsze miejsca.

**Zapraszam na stronę internetową [www.lobez.pl](http://www.lobez.pl), na której znajduje się wiele ciekawych informacji o gminie Łobez.**

## 1.2. Władze Gminy Łobez

Burmistrz Łobza jest organem wykonawczym, natomiast Rada Miejska w Łobzie jest organem uchwałodawczym. Piotr Ćwikła piastuje urząd Burmistrza nieprzerwanie od 2014 roku. W 2018 roku został wybrany na kolejną kadencję. Zastępcą Burmistrza jest Tomasz Sobolewski. Rada Miejska w Łobzie składa się z 15 radnych, w której skład wchodzi wybrani:

- Joanna Sienkiewicz - Przewodnicząca Rady Miejskiej w Łobzie,
- Agnieszka Kwolek - Wiceprzewodnicząca Rady Miejskiej w Łobzie,
- Zbigniew Pudełko- Wiceprzewodniczący Rady Miejskiej w Łobzie,
- Ewa Zwierzchowska,
- Joanna Janicka-Lont,
- Ryszard Krzęćko,
- Antoni Kuźel,
- Wiesława Romejko,
- Marek Rokosz,
- Katarzyna Rzepkowska,
- Adam Borowski,
- Sebastian Tomczak,
- Mariusz Wijatyk,
- Leokadia Włodarz,
- Krystyna Bogucka.

Rada Miejska w Łobzie powołała następujące komisje stałe:

- 1) Komisję Rewizyjną,
- 2) Komisję Budżetową,
- 3) Komisję Terenów Wiejskich,
- 4) Komisję Spraw Społecznych,
- 5) Komisję Skarg, Wniosków i Petycji.

### 1.3. Organizacja Urzędu Miejskiego w Łobzie

Siedziba gminy usytuowana jest w Łobzie przy ul. Niepodległości 13. Szczegółowa struktura organizacyjna Urzędu Miejskiego w Łobzie została przedstawiona na poniższym schemacie.

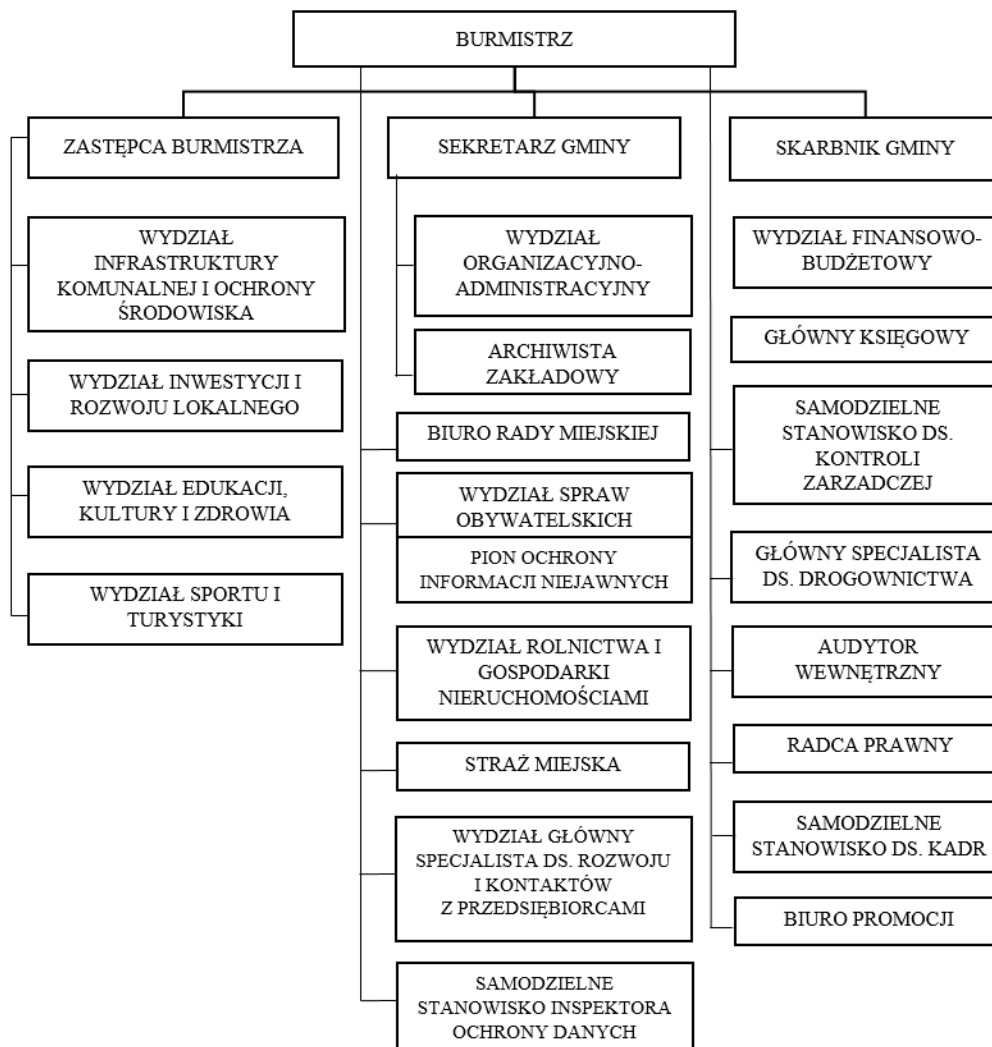

Schemat organizacyjny Urzędu Miejskiego w Łobzie na podstawie danych z Urzędu Miejskiego w Łobzie.

### 1.4. Demografia

Według stanu na dzień 31 grudnia 2022 r. Gmina Łobez liczyła 12531 osób, z czego 51,71% stanowiły kobiety i 48,29% mężczyźni. Osoby poniżej 18 roku życia to 17,34% zamieszkujących gminę, natomiast osoby dorosłe (powyżej 18 roku życia) stanowiły 82,66% mieszkańców. W odniesieniu do danych na dzień 31 grudnia 2022 r. zaobserwowano niewielki spadek liczby ludności o 210 osób. Spadek ten dotyczył zarówno ludności zamieszkałej w mieście, jak i na terenie sołectw gminy Łobez.

RAPORT O STANIE GMINY ŁOBEZ ZA ROK 2022

Rok	Kobiety		Mężczyźni		Razem
	na terenie wiejskim	w mieście	na terenie wiejskim	w mieście	
<b>2020</b>	1666	4965	1816	4478	<b>12925</b>
<b>2021</b>	1651	4910	1784	4396	<b>12741</b>
<b>2022</b>	1618	4862	1754	4297	<b>12531</b>

Tabela nr 1. Liczba mieszkańców Gminy Łobez (stan na dzień 31.12.2020 r., na dzień 31.12.2021 r. oraz na dzień 31.12.2022 r.). Źródło: dane Urzędu Miejskiego w Łobzie.

Sołectwa	Liczba mieszkańców		
	Rok 2020	Rok 2021	Rok 2022
<b>Bełczna</b>	329	318	312
<b>Bonin</b>	176	181	178
<b>Dalno</b>	500	508	491
<b>Dobieszewo</b>	144	137	134
<b>Grabowo</b>	235	227	219
<b>Karwowo</b>	151	151	140
<b>Kłępnica</b>	68	66	63
<b>Łobżany</b>	69	69	71
<b>Meszne</b>	123	123	116
<b>Niegrzebia</b>	108	110	111
<b>Poradz</b>	161	158	168
<b>Prusinowo</b>	149	144	141
<b>Różnowo Łobeskie</b>	129	128	126
<b>Rynowo</b>	127	125	128
<b>Suliszewice</b>	199	194	187
<b>Tarnowo</b>	43	46	45
<b>Unimie</b>	101	98	98
<b>Worowo</b>	201	197	196
<b>Wysiedle</b>	147	139	139
<b>Zagórzycy</b>	134	124	122
<b>Zajezerze</b>	188	192	188

Tabela nr 2. Liczba mieszkańców zamieszkała w poszczególnych sołectwach Gminy Łobez (stan na dzień 31.12.2020 r., 31.12.2021 r. oraz 31.12.2022 r.).



Liczba urodzeń			Liczba zgonów		
Rok			Rok		
2020	2021	2022	2020	2021	2022
109 osób	100 osób	71 osób	195 osób	200 osób	196 osób

Tabela nr 3. Liczba urodzeń i zgonów w Gminie Łobez w latach 2020-2022. Źródło: dane Urzędu Miejskiego w Łobzie.

W 2022 roku liczba urodzeń w mieście wyniosła 54 osoby, na wsi 17. Liczba zgonów w mieście to 148 osób, a na wsi 48.

Zilustrowane powyżej tendencje w zmianie struktury ludności panują na terenie całego kraju już od kilku lat. W gminach obserwuje się silny podział – nadal są takie, zwłaszcza duże miasta, które są na demograficznym plusie, co oznacza, że większe miasta rozwijają się szybciej od mniejszych jednostek. Dotyczy to szczególnie Krakowa, Warszawy, Wrocławia, Poznania, Szczecina. Miasta te są atrakcyjnymi lokalizacjami biznesu, stwarzają dobre warunki życia i przyciągają nowych mieszkańców.

Na obszarze gminy Łobez, podobnie jak w całym kraju, następuje zjawisko „starzenia się społeczeństwa”. Wpływ na to ma wciąż liczba osób w wieku przedprodukcyjnym, a więc do 18 roku życia. Duże znaczenie ma tu postawa młodych kobiet, które odkładają moment urodzenia dziecka. W gminie Łobez w 2022 r., w porównaniu do 2021 r., liczba osób w wieku przedprodukcyjnym wzrosła o 9,74%.

Kolejnym znaczącym powodem spadku liczby mieszkańców jest to, iż wielu młodych ludzi już na etapie wyboru szkoły średniej migruje do większych miast. Młody wiek i wyższe wykształcenie sprzyjają mobilności przestrzennej.

## 2. Informacje dotyczące inwestycji i rozwoju gminy

### 2.1. Wykaz inwestycji zrealizowanych

#### Dział 600 Transport i łączność

##### Rozdział 600-13 Drogi publiczne wojewódzkie

#### 1. Opracowanie projektu na wykonanie oświetlenia przejścia dla pieszych:

- 1) przy ul. Armii Krajowej w ciągu drogi wojewódzkiej nr 147,
- 2) przy ul. Drawskiej w ciągu drogi wojewódzkiej nr 148.

Wykonawca opracowań : firma TWN Spółka z o.o. z siedzibą w Szczecinie

Wartość zadania: 16 605,00 zł.

Termin realizacji: 21.02.2022 r. – 30.09.2022 r.

## **Rozdział 60016 Drogi publiczne gminne**

### **1. Przebudowa drogi gminnej w ulicy Podgórnej prowadzącej do Specjalnej Strefy Ekonomicznej w Łobzie. Całkowita wartość zadania: 3 100 000,00 zł**

W ramach inwestycji został wybudowany odcinek drogi o długości 722,84 m i o szerokości 7,0 m, o nawierzchni bitumicznej wraz z jednostronnym chodnikiem szerokości 2,0 m oraz z oświetleniem ulicznym i przykanalikami kanalizacji deszczowej.

Całkowita wartość robót budowlanych: 2 980 000,00 zł, nadzoru inwestorskiego: 27 183,00 zł.

Wykonawca robót: „ZUBWIT MENTLOWIE” Sp. z o.o. Sp. komandytowa z siedzibą w Resku.

Roboty budowlane realizowane były w okresie od 01.09.2020 do 27.05.2022 r.

Inwestycja dofinansowana z Rządowego Funduszu Rozwoju Dróg w kwocie **1 477 690,99 zł** oraz z funduszu przeciwdziałania COVID-19 dla jednostek samorządowych w kwocie **986 011,00 zł**.

### **2. Przebudowa chodnika przy ulicy Kwiatowej w m. Łobez**

Przedmiotem inwestycji była wymiana chodnika i zjazdów w ulicy Kwiatowej oraz części ulicy Siewnej w Łobzie, wykonanych z płytek chodnikowych na nawierzchnie wykonaną z kostki brukowej.

Wartość zadania: **143 338,00 zł**

Umowny termin realizacji: 24.10.2022 r. – 15.12.2022 r.

Roboty budowlane realizowała firma EKO-TOM Tomasz Lonc z siedzibą w Gudowie.

## **Rozdział 60095 Pozostała działalność**

### **1. Opracowanie dokumentacji projektowej dla zadania „Przebudowa gminnej działki drogowej nr 56 obręb Zagórzyce”**

Przedmiotem opracowania było wykonanie dokumentacji projektowej dla przebudowy drogi (odcinek dł. ok. 650 m) na działce o nr ewid. 56 obręb Zagórzyce, wraz z przygotowaniem materiałów do zgłoszenia robót budowlanych nie wymagających pozwolenia na budowę.

Wartość zadania: **27 060,00 zł**

Umowny termin realizacji opracowania : 24.10.2022 r. – 15.12.2022 r.

Dokumentację projektową opracowała firma „RADIUS” Inżynieria Drogowa Marek Matysiak z siedzibą w Łobzie.

### **2. Opracowanie dokumentacji projektowej dla zadania „Przebudowa gminnej działki drogowej nr 98 obręb Zajezerze”**

Przedmiotem opracowania było wykonanie dokumentacji projektowej dla przebudowy drogi (odcinek dł. ok. 400 m) na działce o nr ewid. 98 obręb Zajezerze, wraz z przygotowaniem materiałów do zgłoszenia robót budowlanych nie wymagających pozwolenia na budowę .

Wartość zadania: **22 912,44 zł**

Umowny termin realizacji opracowania: 24.10.2022 r. – 15.12.2022 r.

Dokumentację projektową wykonała firma „RADIUS”Inżynieria Drogowa Marek Matysiak z siedzibą w Łobzie.

## **Dział 700 Gospodarka mieszkaniowa**

### **Rozdział 70007 Gospodarowanie mieszkaniowym zasobem gminy**

#### **1. Budowa dwóch budynków mieszkalnych wielorodzinnych przy ulicy Kolejowej w Łobzie – plan na 2022 rok – 3 000 000,00 zł**

Przedmiotem inwestycji jest budowa dwóch budynków wielorodzinnych czterokondygnacyjnych. W każdym budynku w piwnicy zaprojektowano 15 komórek lokatorskich oraz pomieszczenie techniczne, na kondygnacjach nadziemnych zaprojektowano 15 lokali mieszkalnych o pow. od 28,60 m<sup>2</sup> do 52,39 m<sup>2</sup>.

Budynki ogrzewane będą z zewnętrznej kotłowni zasilanej gazem. Kotłownia została zlokalizowana przy bocznej ścianie zewnętrznej w każdym z budynków.

Wykonawcą robót budowlanych jest KDI Spółka z o.o. z siedzibą w Szczecinie.

Wartość robót budowlanych z nadzorem inwestorskim wynosi: **10 126 274,18 zł**

Umowny termin realizacji: od 29.07.2022 r. do 29.11.2023 r.

Inwestycja dofinansowana przez Bank Gospodarstwa Krajowego ze środków z Funduszu Dopłat w kwocie **7 368 042,04 zł**.

#### **2. Modernizacja budynku przy ul. Kraszewskiego**

Inwestycja swoim zakresem objęła wymianę pokrycia dachowego wykonanego z dachówki cementowej na budynku położonym przy ul. Kraszewskiego 32, na pokrycie dachowe wykonane z blachodachówki wraz z częściową wymianą elementów konstrukcji dachu.

Wykonawca robót: Firma „FORMAT” Usługi Budowlane Jan Sutyła z siedzibą w Łobzie.

Wartość wykonanych robót budowlanych: **95 000,00 zł**

Termin realizacji: 12.08.2022 r.

#### **3. Przebudowa lokalu mieszkalnego położonego przy ulicy Łoźnickiej w Łobzie. Plan - 114.000,00 zł**

Przedmiotem zadania było opracowanie dokumentacji projektowej przebudowy lokalu mieszkalnego obejmującego wymianę instalacji elektrycznej, budowę wewnętrznej instalacji gazowej dla dwóch lokali mieszkalnych w budynku wielorodzinnym położonym przy ul. Łoźnickiej 10 w Łobzie.

Roboty budowlane były wykonywane przez pracowników Urzędu Miejskiego w Łobzie, jak również przez firmę zewnętrzną.

Termin realizacji: 15.12.2022 r.

## **Dział 710**

### **Rozdział 71035 Cmentarze**

#### **1. Wykonanie nawierzchni chodnika na gminnej działce nr 139/1 obręb Zajezerze.**

Przedsięwzięcie swoim zakresem objęło wykonanie utwardzenia alei kostką brukową na działce 139/1 obręb Zajezerze o powierzchni 80 m<sup>2</sup>.

Wartość zadania: **18 720,00 zł**

Termin realizacji: 29.07.2022 r. – 07.09.2022 r.

Roboty budowlane wykonało Łobeskie Przedsiębiorstwo Komunalne Sp. z o.o. z siedzibą w Łobzie.

## **Dział 750**

### **Rozdział 75095 Pozostała działalność**

#### **1. Projekt Cyfrowa Gmina**

W ramach Programu Operacyjnego Polska Cyfrowa na lata 2014-2020 Osi Priorytetowej V Rozwój cyfrowy JST oraz wzmocnienie cyfrowej odporności na zagrożenia REACT-EU działania 5.1 Rozwój cyfrowy JST oraz wzmocnienie cyfrowej odporności na zagrożenia dotycząca realizacji projektu grantowego „Cyfrowa Gmina” o numerze POPC.05.01.00-00-0001/21-00 otrzymano grant w kwocie **414 450,00 zł**.

Do dnia 31.10.2022 dokonano następujących zakupów:

- 1) wymiana zapory UTM w ramach rozbudowy zabezpieczeń logicznych (firewall, systemy IDS, IPS) – 19 334,95 zł,
- 2) zakup aktualizacji oraz wsparcia technicznego systemu elektronicznego zarządzania dokumentami EZD Sidas–22 218,97 zł,
- 3) zakup platformy do elektronicznych zamówień publicznych – 9 594,00 zł,
- 4) wykonanie diagnozy cyberbezpieczeństwa – 4 809,64 zł.

W ramach projektu „Cyfrowa Gmina” zaplanowany jest zakup następującego sprzętu komputerowego: serwery, komputery, laptopy, switchy, routery, ups-y. Na dzień dzisiejszy przygotowana jest specyfikacja istotnych warunków zamówienia, która musi zostać zweryfikowana i zaktualizowana, w związku z wzrostem cen sprzętu komputerowego.

Termin realizacji projektu: do 21.06.2023 r.

## **Dział 754 Bezpieczeństwo publiczne i ochrona przeciwpożarowa**

### **Rozdział Ochotnicze straże pożarne**

#### **1. Wykonanie projektu rozbudowy remizy OSP w Zagórzycach o dodatkowy boks garażowy wraz z infrastrukturą.**

Przedmiotem opracowania było opracowanie projektu budowlanego przebudowy i rozbudowy budynku remizy strażackiej wraz z przebudową zewnętrznej instalacji gazowej z przeniesieniem zbiornika na terenie działki nr 45/5 obręb Zagórzycy.

Koszt opracowania dokumentacji projektowej: **19 000,00 zł**.

Wykonawca opracowania: firma eMKa Inżynierowie Małgorzata Kamińska z siedzibą w Łobzie.

## **Dział 801 Oświata i wychowanie**

### **Rozdział 80195 Pozostała działalność**

#### **1. Modernizacja elewacji drewnianej budynku Przedszkola Miejskiego nr 1 w Łobzie**

Inwestycja swoim zakresem objęła czyszczenie i konserwację słupów drewnianych, demontaż paneli drewnianych z części elewacji, usunięcie wełny mineralnej wraz z utylizacją zdemontowanych materiałów, gruntowanie ścian, montaż ocieplenia styropianem, wykonanie tynku w postaci systemu „deski wyciskanej” (imitacja) wraz z bejcowaniem powierzchni.

Wykonawca robót: firma „Widok” Mała architektura Krzysztof Sutyła z siedzibą w Łobzie.

Wartość robót budowlanych: **62 300,00 zł.**

Termin realizacji: od 021.08.2022 do 25.10.2022 r.

#### **2. Modernizacja sali gimnastycznej przy Szkole Podstawowej Nr 3 w Łobzie – ocieplenie stropu**

Przedmiotem robót budowlanych było wykonanie ocieplenia stropu sali gimnastycznej przy SP Nr 3 w Łobzie poprzez zastosowanie natryskiem piany PUR PCC Prodex-Ekoprodukt S010/E grubości 20 cm na powierzchni 360 m<sup>2</sup>.

Wykonawca robót - firma PIMAR IZOLACJE Piotr Jabłoński, Mateusz Malinowski S.C. z siedzibą w Łobzie.

Wartość zadania: **34 500,00 zł.**

Termin realizacji: od 15.09.2022 r. do 12.10.2022 r.

## **Dział 900 Gospodarka komunalna i ochrona środowiska**

### **Rozdział 90001 Gospodarka ściekowa i ochrona wód**

#### **1. Modernizacja sieci wodociągowej w ulicy Wojcelskiej w Łobzie**

Zadanie swoim zakresem obejmowało wymianę sieci wodociągowej w ulicy Wojcelskiej na odcinku 307 m poczynając od węzła włączenia w ulicy Łożnickiej. Istniejąca sieć wodociągowa wykonana była z rur azbestowo-cementowych. Z uwagi na zły stan techniczny wymieniona została na sieć wykonaną z rur PE.

Wykonawca robót: Łobeskie Przedsiębiorstwo Komunalne Sp. z o.o. z siedzibą w Łobzie.

Wartość robót z nadzorem inwestorskim: **300 000,00 zł.**

Termin realizacji: od 27.09.2022 r. do 30.11.2022 r.

#### **2. Budowa sieci kanalizacji sanitarnej i sieci wodociągowej w ul. Czycibora oraz sieci wodociągowej pomiędzy ulicami Spokojna i Czycibora. Plan – 8.000,00 zł**

Przedmiotem zadania było opracowanie programu funkcjonalno-użytkowego na budowę sieci kanalizacji sanitarnej i sieci wodociągowej w ulicy Czycibora, uwzględniając wykonanie sieci wodociągowej pomiędzy ulicami Spokojną i Czycibora wraz ze stacją podnoszenia ciśnienia wody.

Na podstawie wykonanego opracowania zostanie ogłoszone postępowanie przetargowe na realizację przedsięwzięcia w formule zaprojektuj i wybuduj.

Przewidywany termin realizacji inwestycji: rok 2024.

Wykonawca opracowania: Zakład Projektowanie, Nadzory, Inwestycje mgr inż. Eleonora Puzo z siedzibą w Wałczu.

Wartość opracowania: **7 380,00 zł.**

Umowny termin wykonania: 30.09.2022 r.

### **3. Modernizacja kanalizacji deszczowej o długości 60 m na terenie garaży położonych przy Nadleśnictwie Łobez**

Przedsięwzięcie swoim zakresem objęło wykonanie odcinka sieci kanalizacji deszczowej z rur PVC długości 60 m na terenie garaży zlokalizowanych przy Nadleśnictwie Łobez.

Wykonawca robót: Łobeskie Przedsiębiorstwo Komunalne Sp. z o.o. z siedzibą w Łobzie.

Wartość zadania: **34 999,65 zł.**

Termin realizacji: 28.09.2022 r. – 18.10.2022 r.

## **Rozdział 90015 Oświetlenie ulic, placów i dróg**

### **1. Wykonanie oświetlenia hybrydowego na terenie miasta i gminy Łobez**

Przedmiotem zadania jest dostawa wraz z montażem 6 szt. latarni oświetlenia hybrydowego na terenie Gminy Łobez w miejscowościach: Wysiedle szt. 1, Trzeszczyna szt. 1, Poradz szt. 1, Rożnowo Łobeskie szt. 1, Łobez ul. Podgórna szt. 2.

Wykonawcą dostawy i montażu jest firma LLS-LED LIGHTING SOLUTIONS Jacek Kozar z siedzibą w Werku.

Wartość zadania: **68 634,00 zł.**

Umowny termin realizacji: 16.05.2022 r. – 28.10.2022 r.

### **2. Wykonanie oświetlenia przejścia dla pieszych przy ul. Niepodległości (skrzyżowanie z ul. Mickiewicza) w m. Łobez**

Przedmiotem zamówienia było opracowanie dokumentacji projektowej, dokonanie w imieniu inwestora zgłoszenia wykonania robót oraz wykonanie robót budowlanych związanych z budową oświetlenia przejścia dla pieszych przy ul. Niepodległości (przy Placu 3-go Marca).

Wykonawca robót: firma PPHU JASTAR Jan Starczewski z siedzibą w Trzebiatowie.

Wartość zadania: **25 986,87 zł.**

Termin realizacji: 10.05.2022 r. – 10.11.2022 r.

## **2.2 Wykaz inwestycji realizowanych**

### **Dział 600 Transport i łączność**

#### **Rozdział 60016 Drogi publiczne gminne**

### **1. Budowa i przebudowa infrastruktury drogowej w gminie Łobez**

Przedsięwzięcie inwestycyjne swoim zakresem obejmuje pięć zadań:

- 1) **Zadanie nr 1:** Budowa sieci kanalizacji deszczowej, nawierzchni dróg w formule zaprojektuj i wybuduj na podstawie programu funkcjonalno-użytkowego oraz budowa oświetlenia

ulicznego na podstawie przekazanej przez Zamawiającego dokumentacji projektowej w ulicach „Osiedla Leśnego” - 5 583 327,17 zł;

Termin realizacji: październik 2023 r.

- 2) **Zadanie nr 2:** Przebudowa ulicy Wojcelskiej w Łobzie - 2 291 435,57 zł;

Termin realizacji: drugi kwartał 2023 r.

- 3) **Zadanie nr 3:** Wykonanie nawierzchni drogi na działce nr 1 obręb Wysiedle – 387 707,78 zł;

Zadanie zrealizowane.

- 4) **Zadanie nr 4:** Wykonanie nawierzchni drogi na działkach nr 776/28 i nr 798/8 obręb nr 3 miasta Łobez – ulica Drawska – 303 321,74 zł;

Termin realizacji: drugi kwartał 2023 r.

- 5) **Zadanie nr 5:** Wykonanie nawierzchni drogi na działkach nr 454/1 i nr 116/1 obręb nr 2 miasta Łobez – ulica Szosa Świdwińska – 402 826,25 zł.

Termin realizacji: listopad 2022 r.

Wartość ogólna inwestycji wraz z nadzorem inwestorskim wynosi **9 528 273,51 zł**

Wykonawca robót budowlanych: „BUDRO” Prywatne Przedsiębiorstwo Budownictwa Drogowego Andrzej Kaczyński z siedzibą w Drawsku Pomorskim.

Inwestycja dofinansowana z Rządowego Programu Inwestycji Strategicznych Polski Ład w kwocie **8 056 029,03 zł**.

## **2. Budowa ulicy Moniuszki w Łobzie**

Przedmiotem zadania jest opracowanie projektu budowlanego dla inwestycji pn. „Budowa ulicy Moniuszki” wraz z uzyskaniem ostatecznej decyzji pozwolenia na budowę. W skład dokumentacji projektowej wchodzi opracowanie projektu sieci kanalizacji deszczowej, oświetlenia ulicznego oraz nawierzchni drogi.

Wartość zadania: **34 256,11 zł**.

Umowny termin realizacji: 24.10.2022 r. – 30.06.2023 r.

Dokumentację projektową opracowuje firma „RADIUS ”Inżynieria Drogowa Marek Matysiak z siedzibą w Łobzie.

## **Dział 700 Gospodarka mieszkaniowa**

### **Rozdział 70007 Gospodarowanie mieszkaniowym zasobem gminy**

#### **1. Budowa dwóch budynków mieszkalnych wielorodzinnych przy ulicy Kolejowej w Łobzie - plan na 2022 rok – 3 000 000,00 zł**

Przedmiotem inwestycji jest budowa dwóch budynków wielorodzinnych czterokondygnacyjnych. W każdym budynku w piwnicy zaprojektowano 15 komórek lokatorskich oraz pomieszczenie techniczne, na kondygnacjach nadziemnych zaprojektowano 15 lokali mieszkalnych o pow. od 28,60m<sup>2</sup> do 52,39 m<sup>2</sup>.

Budynki ogrzewane będą z zewnętrznej kotłowni zasilanej gazem. Kotłownia została zlokalizowana przy bocznej ścianie zewnętrznej w każdym z budynków.

Wykonawcą robót budowlanych jest KDI Spółka z o.o. z siedzibą w Szczecinie.

Wartość robót budowlanych z nadzorem inwestorskim wynosi: **10 126 274,18 zł**.

Umowny termin realizacji od 29.07.2022 r. do 29.11.2023 r.

Inwestycja dofinansowana przez Bank Gospodarstwa Krajowego ze środków z Funduszu Dopłat w kwocie **7 368 042,04 zł.**

## **Dział 750**

### **Rozdział 75095 Pozostała działalność**

#### **1. Projekt Cyfrowa Gmina**

W ramach Programu Operacyjnego Polska Cyfrowa na lata 2014-2020 Osi Priorytetowej V Rozwój cyfrowy JST oraz wzmocnienie cyfrowej odporności na zagrożenia REACT-EU działania 5.1 Rozwój cyfrowy JST oraz wzmocnienie cyfrowej odporności na zagrożenia dotycząca realizacji projektu grantowego „Cyfrowa Gmina” o numerze POPC.05.01.00-00-0001/21-00otrzymano grant w kwocie **414 450,00 zł.**

Dokonano następujących zakupów:

- 1) Wymiana zapory UTM w ramach rozbudowy zabezpieczeń logicznych (firewall, systemy IDS, IPS) - 19 334,95 zł,
- 2) Zakup aktualizacji oraz wsparcia technicznego systemu elektronicznego zarządzania dokumentami EZD Sidas - 22 218,97 zł,
- 3) zakup platformy do elektronicznych zamówień publicznych - 9 594,00 zł,
- 4) wykonanie diagnozy cyberbezpieczeństwa - 4 809,64 zł.

W ramach projektu „Cyfrowa Gmina” zaplanowany jest zakup następującego sprzętu komputerowego: serwery, komputery, laptopy, switchy, routery, ups-y. Na dzień dzisiejszy przygotowywana jest specyfikacja istotnych warunków zamówienia, która musi zostać zweryfikowana i zaktualizowana, w związku z wzrostem cen sprzętu komputerowego.

Termin realizacji projektu: do 21.06.2023 r.

## **Dział 900 Gospodarka komunalna i ochrona środowiska**

### **Rozdział 90001 Gospodarka ściekowa i ochrona wód**

#### **1. Budowa sieci kanalizacji sanitarnej wraz z przyłączami w miejscowości Grabowo z przesyłem ścieków do miejscowości Suliszewice**

Wykonawcą robót budowlanych związanych z budową sieci kanalizacji sanitarnej z przyłączami w miejscowości Grabowo z przesyłem ścieków do miejscowości Suliszewice jest firma TECH-KAN S. C. Bartłomiej Jabłoński, Paweł Jajeczko z siedzibą w Białogardzie. Przedsięwzięcie swoim zakresem obejmuje budowę sieci kanalizacji sanitarnej z przyłączami w miejscowości Grabowo oraz budowę sieci kanalizacji tłocznej pomiędzy miejscowościami Grabowo i Suliszewice.

Umowa na roboty budowlane została podpisana w 20.12.2022 r.

Wartość wykonywanych robót budowlanych wraz z nadzorem inwestorskim wynosi: 2 109 939,58 zł.

Termin realizacji: 8 miesięcy od momentu podpisania umowy z wykonawcą.

Inwestycja dofinansowana z funduszu przeciwdziałania COVID-19 dla jednostek samorządowych dla terenów popegeerowskich w kwocie **1 500 000,00 zł.**



## 2.3 Wykaz zrealizowanych przedsięwzięć w ramach grantów sołeckich i budżetu obywatelskiego

### **Dział 630 Turystyka**

#### **Rozdział 63095 Pozostała działalność**

##### **1. Rewitalizacja miejsca rekreacji nad jeziorem „Miejskim” Dybrzno (Budżet obywatelski 2022 - miasto)**

W ramach zadania opracowano projekt zagospodarowania terenu. Następnie został zagospodarowany brzeg jeziora poprzez nawiezenie piasku i wyprofilowanie plaży, ustawienie leżaków betonowych oraz wprowadzenie elementów małej architektury: ławki, kosze na śmieci przeznaczone do segregacji, wiata z ławostolem, tablice edukacyjne, rzeźby grzybów oraz brama na ścieżkę.

Łączny koszt inwestycji wyniósł **86 878,29 zł**.

Wykonawcą była firma MENTOR Agencja Reklamy i dydaktyki Elżbieta i Paweł Majchrzak Spółka Jawna z Połczyna Zdrój oraz ANCON Andrzej Jania ze Szczecina.

#### **Rozdział 90095 Pozostała działalność**

##### **1. Zagospodarowanie terenu wiejskiego wsi Zagórzycze streetworkout, mini plac zabaw, dokończenie ogrodzenia placu rekreacyjnego realizowane w ramach Budżetu Obywatelskiego 2022**

W ramach zadania opracowano projekt zagospodarowania terenu. Następnie został wykonany montaż: 1 kpl. (2 szt.), ławka metalowa z oparciem, 1 szt. ławostółu, 1 szt. śmietnik z bali, 1 szt. huśtawka wahadłowa metalowa potrójna z bocianim gniazdem, 1 szt. huśtawka ważka, 1 szt. bujaka, 1 kpl. street fitness (streetworkout, siłownia zewnętrzna na jednej konstrukcji), 1 szt. lampy solarnej. Wykonano montaż 196 mb ogrodzenia (od strony pola) z paneli ogrodzeniowych o wysokości 150 cm fi 4, ocynkowanych wraz ze słupkami. Wykonano bezpieczną nawierzchnię pod urządzeniami wysokościowymi tj. pod huśtawką wahadłową metalową potrójną z bocianim gniazdem, pod street fitness.

Łączna wartość: **87 562,90 zł**, w tym **7 562,90 zł** to środki z funduszu sołeckiego.

Wykonawcą była firma SimbaGroup Sp. z o.o. z Lublina.

##### **2. Granty sołeckie 2022 – Chata biesiadna w Tarnowie**

W ramach pozyskanych środków została zamontowana altana sześciokątna z podłogą. Średnica altany wynosi 3,6 m. Altana jest wykonana z drewna sosnowego i świerkowego. Konstrukcja jest podwójnie i obustronnie impregnowana, lakierowana, dach pokryty gontem. W komplecie jest grill i pięć ławek wolnostojących wewnątrz chaty. Została zamontowana tablica pamiątkowa.

Łączny koszt zadania **23 300,00 zł**, w tym **8 300,00 zł** to środki z funduszu sołeckiego, a wartość grantu sołeckiego wyniosła **15 000,00 zł**.

Wykonawcą była firma Miedziński Grupa Kapitałowa Sp. z o.o. z siedziba w Konopiskach.

### 3. Granty sołeckie 2022 – Budowa wiaty rekreacyjnej w Grabowie

W ramach pozyskanych środków została zamontowana altana ogrodowa biesiada o wymiarach 4,0 m x 6,0 m i wysokości ok. 3,30 m. Altana została wykonana z drewna sosnowego i świerkowego suszonego. Dach pokryty gontem bitumicznym. Została zamontowana tablica pamiątkowa.

Łączny koszt **15 000,00 zł**.

Wykonawcą była firma Altany Ostrowski- Mateusz Ostrowski z siedzibą w Kościelcu.

#### 2.4 Poziom zagospodarowania obiektu przy ul. Sikorskiego

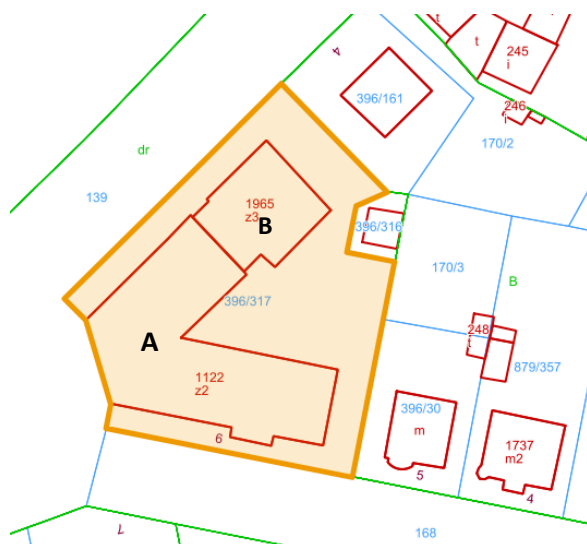

*Budynek zlokalizowany na nieruchomości oznaczonej numerem geodezyjnym 396/317, położonej w obrębie 1 miasta Łobez przy ul. Sikorskiego 6, obejmuje część A i B budynku.*

Powierzchnia użytkowa budynku wynosi 2766,00 m<sup>2</sup>, w tym powierzchnia części wspólnych (korytarze i klatki schodowe) w części A i B budynku wynosi około 600,00 m<sup>2</sup>.

Powierzchnia lokali dzierżawionych (wynikających z umów przed rokiem 2022) wynosi:

- 233,87 m<sup>2</sup> na parterze budynku w części A,
- 115,52 m<sup>2</sup> na I piętrze budynku w części A.

Powierzchnia pomieszczeń oddanych w użyczenie:

- 454,69 m<sup>2</sup> piwnica, parter oraz pierwsze piętro budynku w części B.

W 2022 roku zostały podpisane i zakończone następujące umowy:

- od dnia 08.12.2022 r. na czas nieokreślony zostało oddane w dzierżawę pomieszczenie użytkowe o łącznej powierzchni 14,00 m<sup>2</sup> znajdujące się na parterze budynku Pani Ewie Dopierała zam. w Łobzie przy ul. Kościelnej 5/5, w celu świadczenia usług psychologicznych i terapeutycznych,
- z końcem 2022 r. została zakończona umowa dzierżawy pomieszczeń użytkowych o łącznej powierzchni 109,00 m<sup>2</sup>, znajdujących się na parterze budynku, dzierżawionych przez

Spółdzielnię Socjalną „Tacy Sami” z siedzibą w Łobzie przy ul. Sikorskiego 6, świadcząca usługi opiekuńcze, oraz prowadzącą wypożyczalnię sprzętu rehabilitacyjnego.

Na dzień 31 grudnia 2022 r. do zagospodarowania pozostały pomieszczenia znajdujące się na parterze o łącznej powierzchni 99,00 m<sup>2</sup> i na poddaszu o powierzchni 397,84 m<sup>2</sup> obejmujące część A budynku oraz pomieszczenia znajdujące się na poddaszu o powierzchni 110,91 m<sup>2</sup> obejmujące część B budynku.

## 2.5 Inwestycje związane z planowaniem działań w zakresie turystyki

W budżecie gminnym DZIAŁ - TURYSTYKA, w 2022 roku zapisane były dwa działania inwestycyjne w zakresie turystyki i dotyczyły one:

1. **oznakowania pętli szlaków konnych wokół Bonina.** Pozwoliłoby to rozwijać turystykę konną, gdyż od wielu lat nie funkcjonuje już opisywany w różnego rodzaju publikacjach „Szlak konny Pojezierza Drawskiego” (Łobez – Biały Bór). Ponieważ zakończono i zatwierdzono Plany Urządzenia Lasów w Nadleśnictwie Łobez, możliwe było wytyczenie w terenie przebiegu tras konnych przez zespół osób: pracownika Nadleśnictwa Łobez, inspektora Urzędu Miejskiego w Łobzie p. Zbigniewa Martyniaka oraz Grzegorza Majewskiego, prowadzącego gospodarstwo agroturystyczne w Boninie. Wytyczono przebieg tras i przed przystąpieniem do oznakowania wystąpiono do właścicieli terenów przez które przeprowadzona może być trasa – szlak konny. Burmistrz Łobza wyraził zgodę na przeprowadzenie tras we wskazanych miejscach na terenach należących do gminy (drogi gruntowe). W chwili obecnej oczekujemy na decyzję i zgodę na odcinek terenu należący do KOWR-u.
2. Drugim zadaniem zakończonym w połowie 2022 roku była **„Rewitalizacja miejsca rekreacji nad jeziorem miejskim – „Dybrzno” zrealizowanym w ramach Budżetu Obywatelskiego 2022** za kwotę ok. 80 tys. zł. W ramach projektu zostały zamontowane następujące elementy małej architektury turystycznej: wiata drewniana, leżaki betonowe – 8 szt., ławostoły, tablice edukacyjne, stojaki na rowery, ławki z oparciami i bez oparc, miejsce na ognisko, brama – witacz.

Pozostałe działania w sferze rozwoju turystyki miały charakter odtworzeniowy i dotyczyły utrzymania w należyłym stanie technicznym istniejących już na terenach gminnych urządzeń i sprzętów infrastruktury turystycznej (pomostów, kładek, wiat, stołów, ławek, stojaków na rowery i koszy na śmieci wykonanych z drewna itp.) oraz utrzymania w należyłym porządku terenów szczególnie narażonych na zanieczyszczenia odpadami komunalnymi, położonych na peryferiach miasta i terenach podmiejskich.

Prace te dotyczyły głównie: regularnego sprzątania całorocznego, odbioru odpadów komunalnych oraz sezonowe koszenie traw, odrostów drzew i krzewów kosą mechaniczną. W okresie wiosennym zainstalowano na brzegu rzeki Regi, w okolicach mostu drogowego na trasie do Strzmieli, schody dla kajakarzy spływających Regą na odcinku Świdwin-Łobez, kończących w tym miejscu spływ.

W sezonie letnim prowadzony jest monitoring stanu bakteriologicznego wód pięciu jezior na terenie gminy Łobez.

Wśród prac remontowych wykonanych w 2022 r. wymienić należy:

- odnowienie i konserwację stołów i ławek wraz z wykonaniem obróbek blacharskich w zadaszeniach drewnianych wiat zamontowanych na polanie leśnej – POLANA JAHNA,
- konserwację drewnochronem pozostałego na plaży przy jeziorze Kłępnicko ławostolu oraz drewnianej tablicy informacyjnej o czarnym szlaku rowerowym w centrum wsi Kłępnica,
- konserwację i naprawy oraz powtórny montaż ławek drewnianych i stołów zdemontowanych wcześniej z plaży nad jeziorem miejskim na polanie leśnej (Polana Jahna),
- wykonanie nowej części odcinka pomostu drewnianego (rekreacyjnego) na jeziorze miejskim.

Ponadto:

- przeprowadzono prace znakarskie, polegające na odnowieniu oznakowania przebiegu dwóch pętli szlaków nordic walking o łącznej długości ok. 7,5 km, położonych w rejonie Wzgórza Rolanda i przyległych terenów leśnych w Łobzie. Oznakowanie zgodne z instrukcją znakowania szlaków turystycznych PTTK i systemu oznakowania „Barlineckiego” (Europejska Stolica Nordic Walking” znak zastrzeżony),
- zlecono wykonanie RAPORTU o stanie tras rowerowych na terenie gminy Łobez. Udział i prezentacja oferty turystycznej Gminy Łobez na targach turystycznych w Szczecinie na stoisku LOT-u Powiatu Łobeskiego na imprezie pn. „Piknik nad Odrą 2022”.

W ramach planowanych inwestycji dot. rozwoju turystyki na terenie gminy Łobez, należy podjąć następujące działania:

- **zabezpieczenie środków finansowych** w budżecie gminy, jako „środki własne”, celem pozyskiwania dodatkowych funduszy oraz wspierania organizacji i pozostałych podmiotów branży turystycznej ( LOT, LGD ,inne ),
- **współpraca pomiędzy lokalnymi samorządami**, stowarzyszeniami i powiatem łobeskim, jako liderem w zakresie wspólnych działań dot. rozwoju turystyki.

## 2.6. Stan zagospodarowania Kostrzyńsko-Słubickiej Specjalnej Strefy Ekonomicznej Podstrefa Łobez

Statusem Specjalnej Strefy Ekonomicznej objęte zostały nieruchomości gruntowe zlokalizowane w obrębie 3 miasta Łobez o łącznej powierzchni 24,1977 ha, oznaczone jako działki o numerach ewidencyjnych: 1801/18 o pow. 1,1568 ha, 1801/17 o pow. 1,5247 ha, 1801/16 o pow. 2,7336 ha, 1801/10 o pow. 1,1202 ha, 1801/12 o pow. 3,9885 ha, 1801/13 o pow. 3,3124 ha, 1804 o pow. 6,8838 ha, 190/13 o pow. 3,4777 ha. Teren w miejscowym planie zagospodarowania przestrzennego gminy Łobez, obszar „Drawska” oznaczony jest symbolem 5 PU, 6PU oraz 8 PU z przeznaczeniem pod obiekty produkcyjne, składy i magazyny oraz zabudowę usługową. Kompleks uzbrojony jest w infrastrukturę techniczną tj. energetyczną, wodociągową, kanalizację sanitarną oraz gazową. Dostęp do nieruchomości odbywa się poprzez działkę drogową oznaczoną numerem 1801/9 o pow. 2,8266 ha, w której znajduje się urządzony pas drogowy oraz chodniki.

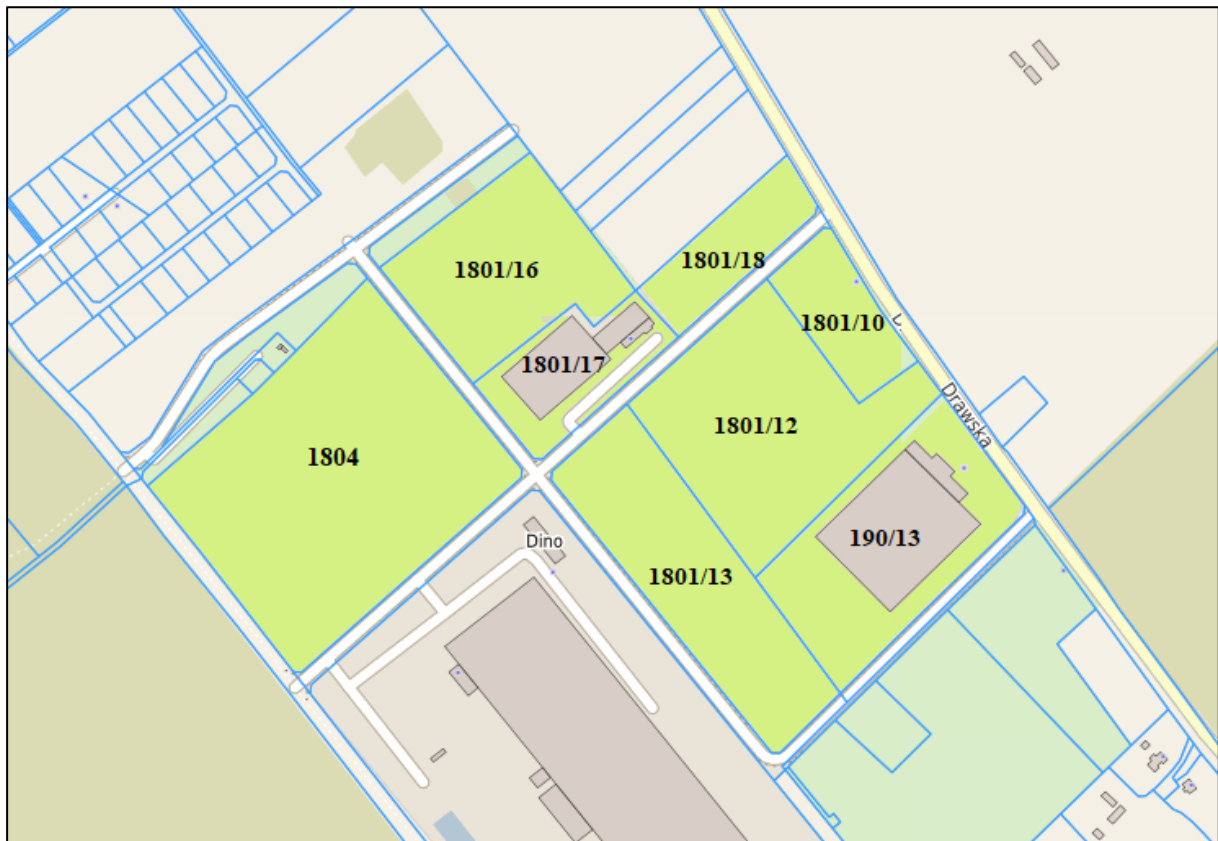

Na dzień 31 grudnia 2022 r. na terenie Kostrzyńsko-Słubickiej Specjalnej Strefy Ekonomicznej Podstrefy Łobez pozostały do zagospodarowania następujące nieruchomości gruntowe:

Lp.	Nr działki	Nr obrębu	Adres	Pow. (w ha)	Pow. wg klasoużytku (w ha)	Księga wieczysta
1	1801/10	3	ul. Drawska 38	1,1202	RIIIb – 0,7094 RV – 0,2110 RIVb – 0,1998	SZ1L/00026408/4
2	1801/18	3	ul. Drawska	1,1568	RIIIb – 1,0265 RIVb – 0,1303	SZ1L/00007328/0

Szczegółową lokalizację działek pozostałych do zagospodarowania przedstawia poniższa mapa poglądowa.

RAPORT O STANIE GMINY ŁÓBEZ ZA ROK 2022



Mapa z lokalizacją działek nr 1801/10 i 1801/18.

Do dnia 31 grudnia 2022 r. na terenie KSSSE sprzedano ogółem 5 działek o łącznej powierzchni 18,6083 ha, z czego sprzedaż 2 działek o łącznej powierzchni 9,6174 ha została dokonana w 2022 r. Aktualnie jeden Inwestor zagospodarował posiadaną nieruchomość i czynnie prowadzi działalność na gruncie.

Szczegółowe zestawienie powierzchni gruntów w Specjalnej Strefie Ekonomicznej Podstrefie Łobez na dzień 31 grudnia 2022 r. przedstawia poniższa tabela:

Lp.	Numer działki	Powierzchnia	Tytuł prawny	Powierzchnia gruntów sprzedanych /oddanych w dzierżawę	Powierzchnia gruntów pozostałych do sprzedaży
1.	<b>1801/10</b>	1,1202 ha	własność GM	-	1,1202 ha
2.	<b>1801/12</b>	3,9885 ha	własność Inwestora	3,9885 ha	-
3.	<b>1801/13</b>	3,3124 ha	własność GM oddana w dzierżawę	3,3124 ha	-
4.	<b>1801/16</b>	2,7336 ha	własność Inwestora	2,7336 ha	-
5.	<b>1801/17</b>	1,5247 ha	własność Inwestora	1,5247 ha	-
6.	<b>1801/18</b>	1,1568 ha	własność GM	-	1,1568 ha
7.	<b>1804</b>	6,8838 ha	własność Inwestora	6,8838 ha	-
8.	<b>190/13</b>	3,4777 ha	własność Inwestora	3,4777 ha	-
		<b>24,1977 ha</b>		<b>21,9207 ha</b>	<b>2,2770 ha</b>

## 2.7. Informacja o stanie dróg i ulic w gminie Łobez oraz zamierzeniach inwestycyjnych

Drogi i ulice ze względu na funkcję w sieci drogowej, dzielą się na następujące kategorie, które na terenie Gminy Łobez administrowane są przez:

- I. Zachodniopomorski Zarząd Dróg Wojewódzkich w Koszalinie, Rejon Dróg Wojewódzkich w Drawsku Pomorskim - drogi i ulice wojewódzkie,
- II. Zarząd Dróg Powiatowych w Łobzie - drogi i ulice powiatowe,
- III. Urząd Miejski w Łobzie - drogi i ulice gminne oraz działki drogowe gminne (drogi wewnętrzne),
- IV. Właściciele gruntów - drogi zakładowe i inne działki drogowe.

### **I. Drogi wojewódzkie**

Na obszarze gminy Łobez znajdują się następujące odcinki dróg wojewódzkich:

1) droga nr 147 Strzmiele - Łobez

odcinek zamiejski km 26+248 – km 26+318 = 0,070 km

odcinek zamiejski km 26+853 – km 29+784 = 2,931 km

odcinek miejski ul. A. Krajowej km 29+784 – km 31+060 = 1,276 km

dł. ca - 4,277 km

2) droga nr 148 Starogard – Łobez - Zagózd

odcinek zamiejski km 5+052 km - 13+907 km = 8,855 km

odcinek miejski ul. Bema km 13+907 – km 15+410 = 1,503 km

odcinek miejski ul. Kościelna km 15+410 – km 15+604 = 0,194 km

odcinek miejski Pl. 3-go Marca km 15+604 – km 15+681 = 0,077 km

odcinek miejski ul. Pocztowa km 15+681 – km 15+932 = 0,251 km

odcinek miejski ul. Młyńska km 15+932 – km 16+160 = 0,228 km

odcinek miejski Pl. Spółdzielców km 16+160 – km 16+275 = 0,115 km

odcinek miejski ul. Drawska km 16+275 – km 16+990 = 0,715 km

odcinek zamiejski km 16+990 – km 26+443 = 9,453 km

dł. ca – 21,391 km

3) droga nr 151 Słonowice- Łobez - Węgorzyno

odcinek zamiejski km 10+669 km - 15+857 km = 5,188 km

odcinek miejski ul. Szosa Świdwińska km 15+857 – km 18+181 = 2,324 km

odcinek miejski ul. Młyńska km 18+181 – km 18+354 = 0,173 km

odcinek miejski ul. Kraszewskiego km 18+354 – km 18+697 = 0,343 km

odcinek miejski ul. Mostowa km 18+697 – km 19+234 = 0,537 km

odcinek miejski ul. Niepodległości km 19+234 – km 19+755 = 0,521 km

odcinek miejski ul. Waryńskiego km 19+755 – km 21+722 = 1,967 km

odcinek zamiejski km 21+722 – km 24+547 = 2,825 km

dł. ca – 13,878 km

Łączna długość dróg wojewódzkich: 39,547 km, w tym ulice 9,914 km.

**DROGA NR 147 STRZMIELE** (odcinek od granicy z gminą Radowo Małe) – **ŁOBEZ**

Odcinek Strzmiele – Dalno (zatoka autobusowa) - stan dostateczny, występują ubytki i uszkodzenia nawierzchni uzupełniane na bieżąco, odcinek Dalno (zatoka autobusowa) – Łobez (skrzyżowanie z ul. Mieszka I) – stan dobry, po wykonanej w 2022 roku przebudowie, odcinek ul. Armii Krajowej (od skrzyżowania z ul. Mieszka I) – do skrzyżowania z drogą nr 148 – stan dostateczny, występują ubytki i uszkodzenia nawierzchni remontowane na bieżąco. Oznakowanie pionowe dobre.

**DROGA NR 148 BEŁCZNA** (odcinek od granicy z gminą Resko) – **ŁOBEZ – ZAGOZD** (do granicy powiatu z Drawskiem Pomorskim).

Odcinek Bełczna – Łobez -stan dostateczny, występują ubytki i uszkodzenia nawierzchni uzupełniane na bieżąco w miarę posiadanych środków, odcinek Łobez (ul. Bema dł. 235 m)-stan dobry po wykonanej przebudowie w roku 2022, odcinek Łobez - Zagozd –stan dostateczny, ubytki i uszkodzenia nawierzchni uzupełniane na bieżąco, odcinek Zajezerze (dł. 416 m) –stan dobry, po wykonanej w 2022 roku przebudowie.Oznakowanie pionowe dobre.

**DROGA NR 151 ŚWIDWIN** (od granicy powiatu, m. Słonowice) – **ŁOBEZ** – (do granicy gminy, m. Lesięcin - most) .

Odcinek Słonowice (granica powiatu) – skrzyżowanie do m. Polakowo -stan dobry, droga wyremontowana w 2010 roku, odcinek drogi od skrzyżowania z m. Polakowo - m. Łobez -stan dostateczny, koleiny, nierówności, spękania nawierzchni, wykruszenia nawierzchni uzupełniane na bieżąco, odcinek m. Łobez -stan dobry, odcinek od ul. Waryńskiego – do mostu k/m Lesięcin –stan dostateczny, występują ubytki i uszkodzenia nawierzchni uzupełniane na bieżąco w miarę posiadanych środków, Oznakowanie pionowe dobre.

**ULICE WOJEWÓDZKIE W CIĄGACH WW. DRÓG**

- ulica Kraszewskiego, Kościelna, Mostowa, Młyńska – stan nawierzchni dobry,
- pozostałe ulice w ciągach dróg wojewódzkich na części odcinków wymagają odnowy nawierzchni, ich stan ocenia się na dostateczny. Występujące ubytki i wyboje usuwane są na bieżąco,
- znaki pionowe w stanie dobrym, oznakowanie poziome – przejścia dla pieszych, odnawiane są co roku,
- stan techniczny chodników zadowolający.

**OBIEKTY INŻYNIERSKIE**

- 1) STRZMIELE - droga nr 147 Wierzbiczin - Łobez, km 26+869, most żelbetowy, dł. 27,70 m,
- 2) BEŁCZNA - droga nr 148 Starogard - Drawsko Pomorskie, km 8+050, wiadukt, dł. 6,20 m,
- 3) ŁOBEZ - ul. Pocztowa droga nr 148 Starogard - Drawsko Pomorskie, km 15+747, most żelbetowy, dł. 18,80 m,
- 4) SŁONOWICE - droga nr 151 Świdwin - Gorzów Wielkopolskim 10+700, most żelbetowy, przyczółki kamienne, dł. 6,60 m,



- 5) ŁOBEZ - ul. Młyńska droga nr 151 Świdwin – Gorzów Wielkopolski, km 18+196, most żelbetowy dł.12,40 m,
- 6) ŁOBEZ - ul. Mostowa droga nr 151 Świdwin – Gorzów Wielkopolski, km 18+999, most żelbetowy, dł. 17,60 m,
- 7) ŁOBEZ - ul. Waryńskiego droga nr 151 Świdwin – Gorzów Wielkopolski, km 19+599, most żelbetowy, dł.21,30 m,
- 8) LESIĘCIN - droga nr 151 Świdwin - Gorzów Wielkopolski, km 24+127, most żelbetowy, dł. 9,0 m.

Oprócz mostów w administracji RDW Drawsko Pomorskie są przepusty drogowe, których jest 40 szt.:

- 1) droga wojewódzka nr 147 – szt. 2,
- 2) droga wojewódzka nr 148 – szt. 26,
- 3) droga wojewódzka nr 151 – szt. 12.

## **II. Drogi powiatowe**

Na terenie gminy Łobez znajduje się 14 odcinków powiatowych dróg zamiejskich o łącznej długości 55,943 km oraz 18 ulic o łącznej długości 11,597 km.

### **DROGI ZAMIEJSKIE:**

Nr 4316Z Bełczna – Klępnica, 4317Z Karwowo – Smorawina, 4318Z Karwowo – Strzmiele, 4320Z Prusinowo – Worowo, 4321Z Prusinowo – Przyborze, 4322Z Trzeszczyna – Łobżany, 4323Z Meszne – Łobez, 4324Z Rynowo – Tarnowo, 4325Z Od drogi woj. Nr 148 -Wysiedle – Suliszewice, 4326Z Wysiedle – Bonin – Wysiedle, 4327Z Suliszewice – Byszewo, 4328Z Zagórzycy – Rożnowo Łob. 4329Z Zajezerze – Zagórzycy, 4330Z Łobez – gr. powiatu (m. Łabędzie).

### **ULICE:**

Nr 4323Z Spokojna, 4330Z Łożnicka, 4366Z Wojska Polskiego, 4377Z Północna, 4364Z Boczna, 4363Z Mickiewicza, 4362Z Rolna, 4383Z Szkolna, 4368Z Kolejowa, 4382Z Siewna, 4373Z Konopnickiej, 4369Z Komuny Paryskiej, 4374Z Murarska, 4372Z Krótka, 4365Z Głowackiego, 4367Z Słowackiego, 4375Z Okopowa, 4370Z Kościuszki.

### **OCENA STANU DRÓG I ULIC POWIATOWYCH:**

Stan techniczny dróg wymaga corocznego remontu cząstkowego nawierzchni na wszystkich odcinkach dróg zamiejskich oraz 11 km ulic - na powierzchni około 3000 m<sup>2</sup>.

Na drogach: Suliszewice-Byszewo, Karwowo-Strzmiele, Zagórzycy-Rożnowo Łobeskie, należy wykonać remont okresowy nawierzchni polegający na:

- wymianie odcinków nawierzchni o niedostatecznej nośności np. w miejscach przełomów lub znacznych złuszczeń i ubytków,
- wykonaniu zabiegów konserwacyjnych polegających na wykonaniu regeneracji lub powierzchniowego utwardzenia nawierzchni bitumicznych.

Do przebudowy kwalifikują się odcinki dróg: Karwowo-Smorawina, Meszne-Łobez, Łobez-granica powiatu m. Łabędzie (odcinek Suliszewice-Łabędzie granica powiatu), miejscowość Rożnowo Łobeskie.

Stan techniczny ulic powiatowych m. Łobez w 30% jest niezadowolający. Przebudować należy ulice o ważnym znaczeniu komunikacyjnym dla miasta tj. ulicę Boczna i Przemysłową. Na ulicy Komuny Paryskiej oraz Rolnej należy wykonać remont nawierzchni bitumicznych. Remont ulicy Rolnej wykonany zostanie po wykonaniu infrastruktury przez Gminę Łobez. Natomiast pozostałe ulice wymagają remontów częściowych w zakresie niezbędnym dla utrzymania stanu technicznego i bezpieczeństwa ruchu drogowego.

Oznakowanie pionowe na drogach pozamiejskich oceniane jest jako dostateczne. W mieście Łobez oznakowanie jest w stanie dobrym.

### **OBIEKTY MOSTOWE**

Na terenie gminy Łobez ZDP Łobez występuje 5 obiektów mostowych oraz 1 kładka dla pieszych:

- 1) most żelbetowy, w ciągu ulicy Łożnickiej, w mieście Łobez,
- 2) kładka dla pieszych w ciągu ulicy Łożnickiej, w mieście Łobez,
- 3) most żelbetowy, w ciągu drogi nr 4325Z Wysiedle-Suliszewie,
- 4) most stalowy, w ciągu drogi nr 4324Z Rynowo-Tarnowo,
- 5) most żelbetowy, w ciągu drogi nr 4320Z Prusinowo-Worowo,
- 6) most żelbetowy, w ciągu drogi nr 4323Z Meszne- Łobez.

### **III. Drogi gminne**

Nadzór nad utrzymaniem i remontami dróg i ulic gminnych (drogi publiczne) oraz gminnych działek drogowych (drogi wewnętrzne), sprawowany jest przez Burmistrza Łobza.

Na terenie gminy jest 15 odcinków zamiejskich dróg gminnych zaliczonych do kategorii dróg publicznych o długości 38,62 km, tj. Dobieszewo-Meszne, Unimie-Zachełmie, Przyborze-Poradz-Klępnica, Klępnica-Stacja Klępnica, Dalno-Przyborze, Poradz-Prusinowo, Łobez-Niegrzebia, Łobez-Łobżany-Prusinowo, Łobez-Łobez, Tarnowo-Kolonia Rynowo, Rożnowo-Rynowo, Rożnowo-Nętno (do granicy gminy), Zagórzycze- Kolonia Zagórzycze, Zajezerze-Cianowo (do granicy gminy), Bełczna-Bełczna. Drogi gminne w 85 % posiadają nawierzchnię gruntowo – żwirową.

Natomiast do kategorii ulic gminnych publicznych, zaliczone są następujące ulice (51 odcinków): Budowlana, Browarna, Chopina, Cicha, Dubois, Kamienna, Kilińskiego, Kopernika, Krzywa, Odnoga Węgorzyńska, Ogrodowa, Pomorska, Przechodnia, Rzeczna, Strumykowa, Węgorzyńska, Zielona, Pogodna, Łąkowa, Kwiatowa, Słoneczna, Krzywoustego, Mieszka I, Orzeszkowej, Chrobrego, Władysława Łokietka, Anny Jagiellonki, Księcia Racibora, Księcia Bogusława, Czciwora, Księcia Władysława, Nowe Osiedle, Wybickiego, Kościelna (od ul. Bema-Łobzówek), Bema (od ul. Kościelnej do Nadleśnictwa), Rolna (od ul. Bema do weterynarii), Przemysłowa (od ul. Armii Krajowej do ul. Bema), łącznik ul. Spokojnej z ul. Okopową, łącznik ul. Łożnickiej z ul. Młyńską, Szymanowskiego, Moniuszki, Piastów, Niepodległości (od skrzyżowania z ulicą Mostową do skrzyżowania z ul. Mickiewicza-Kościelna-Pocztowa), Podgórna,

Sikorskiego, Sienkiewicza, Wojcelska, Przyrzeczna, Przedmiejska, Słowackiego, Magazynowa o łącznej długości 18,85 km, które posiadają utwardzoną nawierzchnię jezdni.

Pozostałe drogi zamiejskie i ulice w mieście oraz dojścia i dojazdy do miejsc ogólnodostępnych (tj. działki drogowe - drogi wewnętrzne), posiadają w większości nawierzchnie gruntowe.

Stan techniczny nawierzchni jezdni i chodników ulic publicznych w mieście Łobez ocenia się jako dobry.

**Prace wykonane w 2022 roku** (zgodnie z budżetem Gminy):

- ubezpieczenie ulic,
- odnowa oznakowania poziomego na jezdni,
- remonty cząstkowe nawierzchni bitumicznych dróg i ulic, masą na zimni i grysami,
- konserwacja nawierzchni żużlowych i gruntowych na terenie miasta i gminy,
- odnowa oznakowania pionowego,
- naprawa wiat przystankowych,
- utrzymanie kanalizacji deszczowej (usuwanie awarii),
- przebudowa ulicy Podgórznej (odcinek prowadzący do Specjalnej Strefy Ekonomicznej),
- rozpoczęcie prac związanych z przebudową ulicy Wojcelskiej,
- wykonanie nawierzchni na działce drogowej nr 1 obręb Wysiedle,
- wykonanie nawierzchni drogi na działce nr 454/1, 116/1 obręb 2 m. Łobez (ul. Szosa Świdwińska),
- rozpoczęcie prac związanych z budową dróg na Osiedlu Leśnym,
- przebudowa chodnika na ulicy Kwiatowej (dł. 217 m.),
- opracowanie dokumentacji projektowej na przebudowę gminnej działki drogowej nr 56 obręb Zagórzycy,
- opracowanie dokumentacji projektowej na przebudowę gminnej działki drogowej nr 98 obręb Zajezierze.

### **3. Informacje o realizacji polityk, programów i strategii**

#### **3.1. Strategia Rozwoju Gminy Łobez**

Strategia Rozwoju Gminy Łobez na lata 2021-2027 przyjęta została uchwałą Nr LIV/364/22 Rady Miejskiej w Łobzie z dnia 29 czerwca 2022 r. w sprawie Strategii Rozwoju Gminy Łobez na lata 2021- 2027 z perspektywą do roku 2023.

Na podstawie przeprowadzonych analiz, tj. diagnozy aktualnego stanu gminy Łobez, jej sytuacji gospodarczej, społecznej i przestrzennej oraz uwarunkowań zewnętrznych i wewnętrznych, określono obszary rozwoju, a następnie wyznaczono główne cele strategiczne. W skład celów wchodzi zarówno działania inwestycyjne, jak i miękkie. Ich realizacja w znacznym stopniu przyczynia się do urzeczywistnienia przyjętej misji oraz wizji rozwoju gminy Łobez. W Strategii przyjęto pięć podstawowych obszarów rozwoju gminy. Obszarami tymi są:

1. Usługi społeczne;
2. Ochrona środowiska;
3. Gospodarka i infrastruktura;

4. Kultura i rekreacja;
5. Komunikacja i cyfryzacja.

W 2022 roku prowadzone były działania związane z realizacją celów określonych w obszarach Strategii Rozwoju Gminy.

W ramach realizacji działań w obszarze 1 uchwałą Nr L/337/2022 Rady Miejskiej w Łobzie z dnia 31 marca 2022 r. powołano **Centrum Usług Społecznych**. Celem działania Centrum jest:

- 1) podejmowanie działań na rzecz osób, rodzin, grup społecznych, grup mieszkańców lub ogółu mieszkańców gminy Łobez;
- 2) tworzenie warunków umożliwiających mieszkańcom gminy Łobez samodzielne funkcjonowanie w miejscu zamieszkania, w szczególności osobom samotnym, które z powodu wieku, choroby lub innych przyczyn wymagają pomocy innych osób oraz ich integrację ze społecznością w stopniu adekwatnym do indywidualnych możliwości i potrzeb.

Centrum realizuje zadania, o których mowa w art. 13 ustawy z 19 lipca 2019 r. o realizowaniu usług społecznych przez centrum usług społecznych, w tym usługi społeczne wykonywane dotychczas przez Miejsko-Gminny Ośrodek Pomocy Społecznej w Łobzie oraz nowe usługi społeczne z zakresu:

1. polityki prorodzinnej;
2. wspierania osób niepełnosprawnych.

W zakresie poprawy dostępności i zapewnienia jakości usług opieki zdrowotnej zostały zorganizowane wyjazdy na badania mammograficzne dla mieszkanki gminy w wieku 50-69 lat, zorganizowano badania RTG klatki piersiowej, badania densytometryczne dla mieszkańców gminy, Prowadzony jest punkt konsultacyjny dla osób uzależnionych, współuzależnionych i potrzebujących wsparcia, w którym zatrudniono specjalistów.

W placówkach oświatowych przeprowadzono działania związane z profilaktyką bezpieczeństwa w zakresie: zapobiegania przemocy rówieśniczej, przeciwdziałania narkomanii, bezpiecznej drogi do szkoły itp.

W ramach realizacji działań z obszaru 2 strategii - ochrony środowiska realizowano:

- 1. Projekt pn. „Usuwanie wyrobów zawierających azbest z terenu gminy Łobez w 2022 roku”**  
– dofinansowany przez Wojewódzki Fundusz Ochrony Środowiska i Gospodarki Wodnej w Szczecinie. W wyniku realizacji projektu przekazano do utylizacji 31,4 Mg płyt azbestowo-cementowych.

Wartość całkowita projektu: **17 777,00 zł**, dofinansowanie z funduszu: **10 115,00 zł**.

- 2. Poprawę stanu gospodarki wodnościekowej na terenach wiejskich.**

W Grabowie realizowana jest budowa sieci kanalizacji sanitarnej z przyłączami z przesyłem do Suliszewic. W wyniku realizacji inwestycji wykonywana jest sieć kanalizacji sanitarnej grawitacyjnej i 16 przyłączy oraz sieć przesyłowa tłoczna. Produkowane ścieki bytowe przez 188 mieszkańców Grabowa będą przesyłane do oczyszczalni ścieków w Łobzie.

### **3. Prowadzono działania związane z rozwojem gospodarki niskoemisyjnej.**

Gmina wspiera działania różnych podmiotów związane z odnawialnymi źródłami energii. W 2022 r. złożono 10 wniosków o wydanie decyzji o środowiskowych uwarunkowaniach na realizację przedsięwzięcia dla instalacji fotowoltaicznych na terenie gminy. Realizowane są działania związane z poprawą efektywności energetycznej budynków oraz redukcją zanieczyszczeń poprzez wymianę systemów ogrzewania.

W siedzibie Urzędu Miejskiego prowadzony jest punkt konsultacyjny programu realizowanego przez Wojewódzki Fundusz Ochrony Środowiska i Gospodarki Wodnej w Szczecinie „Czyste Powietrze”. Mieszkańcy gminy mają możliwość skorzystać z dofinansowania działań związanych z wymianą źródeł ciepła oraz termomodernizacją mieszkań i budynków.

W obszarze 3 obejmującym gospodarkę i infrastrukturę realizowane były działania obejmujące:

#### **1. Rozwój przedsiębiorczości.**

W celu zagospodarowania terenów inwestycyjnych przeprowadzono postępowania przetargowe na zbycie gruntów leżących w Kostrzyńsko-Słubickiej Specjalnej Strefie Ekonomicznej Podstrefa Łobez. Prowadzono działania informacyjne o posiadanych terenach inwestycyjnych będących własnością gminy i leżących na jej terenie.

#### **2. Poprawę dostępności i jakości zasobów mieszkaniowych i infrastruktury publicznej.**

W 2022 roku rozpoczęto realizację inwestycji związanej z budową dwóch budynków mieszkalnych wielorodzinnych przy ulicy Kolejowej w Łobzie. Inwestycja dofinansowana przez Bank Gospodarstwa Krajowego z Funduszu Dopłat w kwocie 7 368 042,04 zł. Po jej wykonaniu zasób mieszkaniowy gminy wzbogaci się o 30 mieszkań komunalnych.

Poprawiono dostępność do budynku Urzędu Miejskiego poprzez montaż w drzwiach wejściowych od ul. Niepodległości, mechanizmu otwierającego je automatycznie. Zamontowano przy wejściu głównym platformę dla osób niepełnosprawnych poruszających się na wózkach.

#### **3. Rozwój i poprawę jakości infrastruktury komunikacyjnej.**

W 2022 roku oddano do użytku drogę dojazdową w ulicy Podgórnej (długości 750 m), prowadzącą do Podstrefy Ekonomicznej. Inwestycja dofinansowana ze środków Rządowego Funduszu Rozwoju Dróg w kwocie 1 477 690,99 zł.

Realizowany jest również projekt budowy i przebudowy infrastruktury drogowej w gminie Łobez obejmujący 5 zadań. W skład projektu wchodzi:

- 1) Zadanie nr 1: Budowa sieci kanalizacji deszczowej, nawierzchni dróg w formule zaprojektuj i wybuduj na podstawie programu funkcjonalno-użytkowego oraz budowa oświetlenia ulicznego na podstawie przekazanej przez Zamawiającego dokumentacji projektowej, w ulicach „Osiedla Leśnego”;
- 2) Zadanie nr 2: Przebudowa ulicy Wojcelskiej w Łobzie;
- 3) Zadanie nr 3: Wykonanie nawierzchni drogi na działce nr 1 obręb Wysiedle;
- 4) Zadanie nr 4: Wykonanie nawierzchni drogi na działkach nr 776/28 i nr 798/8 obręb nr 3 miasta Łobez – ulica Drawska;
- 5) Zadanie nr 5: Wykonanie nawierzchni drogi na działkach nr 454/1 i nr 116/1 obręb nr 2 miasta Łobez – ulica Szosa Świdwińska.

Projekt realizowany z dofinansowaniem z Rządowego Funduszu Polski Ład Program Inwestycji Strategicznych w kwocie 8 056 029,03 zł.

W obszarze 4 obejmującym kulturę i rekreację realizowane były **działania związane z organizacją cyklicznych imprez kulturalnych i sportowych**. W 2022 roku gmina była organizatorem wydarzeń upamiętniających rocznice historyczne: 3 marca – rocznica wyzwolenia Łobza, 9 maja – Dzień Zwycięstwa, 1 września – rocznica wybuchu II wojny światowej, 11 listopada – Narodowe Święto Niepodległości.

Rokrocznie od miesiąca stycznia, na obiektach Hali Sportowo-Widowiskowej w Łobzie oraz Stadionu Miejskiego im. Andrzeja Beliny w Łobzie, odbywają się imprezy sportowo-rekreacyjne oraz kulturalne o zasięgu powiatowym, regionalnym i ogólnokrajowym. Pomimo wielu problemów organizacyjnych, a także ze względu na dalsze zalecenia i obostrzenia dotyczące COVID-19, nie udało się zrealizować wszystkich zaplanowanych imprez cyklicznych oraz zawodów sportowych, organizowanych w ramach świąt lokalnych przez samorzady oraz stowarzyszenia i kluby sportowe. Zgodnie z kalendarzem imprez oraz przyjętymi zgłoszeniami w 2022 roku, odbyły się następujące imprezy i zawody sportowe:

- Noworoczny Halowy Turniej Piłki Nożnej (organizator MLKS Światowid 63 Łobez),
- XXX FINAŁ Wielkiej Orkiestry Świątecznej Pomocy, Halowy Turniej w piłce nożnej, występy artystyczne dzieci i młodzieży (organizator Sztab WOŚP Łobez, UM Łobez),
- HALOWY TURNIEJ Piłki Nożnej „SKRZATÓW” kat. 6-10 lat o Puchar Marszałka Woj. Zachodniopomorskiego (organizator MLKS Światowid 63 Łobez, UM Łobez),
- Charytatywny TURNIEJ Piłki Siatkowej „GRAMY DLA UKRAINY”, występy artystyczne (Arkadiusz Siviński, szkoły, samorząd gminny i powiatowy),
- XXIX MEMORIAŁ IM. JERZEGO MACHOŃSKIEGO w Halowej Piłce Nożnej o Puchar Burmistrza Łobza (działacze, kluby, samorząd gminny i powiatowy),
- Zachodniopomorskie Mistrzostwa Gmin i Powiatów w Piłce Siatkowej mężczyzn (organizator Zarząd Woj. LZS, UM Łobez),
- Uroczysta Gala z okazji 75-lecia Młodzieżowej Orkiestry Dętej w Łobzie. Występy orkiestry i Filharmonii Koszalińskiej (Łobeski Dom Kultury, UM Łobez),
- Cykl imprez sportowo-rekreacyjnych organizowanych w ramach ferii zimowych, m.in. zajęcia i nauka gry w piłkę siatkową, nożną. Turnieje tenisa stołowego, piłki koszykowej oraz piłki nożnej (UM Łobez, kluby sportowe),
- GALA BOKSU i walk MMA (Stowarzyszenie Walk MMA i Boks),
- Mistrzostwa woj. Ośrodków OHP w piłce koszykowej 3 os. (OHP Łobez, samorząd gminny i powiatowy),
- XVII Ogólnopolski Turniej w Piłce Siatkowej GEODETÓW (Grzegorz Janiec, UM Łobez),
- Ogólnopolskie Eliminacje CZWARTKI L.A. – ZAWODY POWIATOWE DLA UCZNIÓW KLAS I-IV – etap letni (MKS „OLIMP” ŁOBEZ, UM Łobez),
- TURNIEJ W PIŁCE PLAŻOWEJ – kat. OPEN (TKKF Łobez, UM),
- Turniej Wojewódzki w Piłce Siatkowej DZIECI – eliminacje wojewódzkie „KINDER COUP” (WSZS Szczecin, „OLIMP”, UM Łobez),
- POKAZ TAŃCA (Szkoła tańca „ISKRA”),

## RAPORT O STANIE GMINY ŁOBEZ ZA ROK 2022

- MECZE MISTRZOWSKIE, TURNIEJE DRUŻYN MLKS „ŚWIATOWID” 63 ŁOBEZ w 7 kat. wiek.: SKRZATY, ŻAKI, ORLIK, trampkarze, juniorzy, seniorzy, oldboje (MLKS „Światowid” 63),
- Turnieje Tenisa ziemnego i piłki siatkowej, piłki nożnej p.n. „Majówka na sportowo” (GZ LZS, TKKF, UM Łobez),
- Wakacyjny turniej w piłce plażowej (TKKF, LZS, UM Łobez),
- Europejski Tydzień Sportu–Ogólnopolski Turniej Miast i Gmin. Gmina Łobez zajęła w rywalizacji sportowej 4 miejsce (UM ŁOBEZ, Zarząd TKKF „BŁYSKAWICA”, GZ LZS Łobez),
- WAKACJE NA SPORTOWO I WESOŁO - Cykl imprez sport.-rekreacyjnych organizowanych w okresie wakacji w Łobzie oraz na zaproszenie Rad Sołectkichm.in. „MINI-MUNDIAL” ROŻNOWO 2022 (sołectwa, GZ LZS ,UM Łobez, świetlice wiejskie),
- POWIATOWE TURNIEJE TENISA ZIEMNEGO - cykl zawodów organizowanych w okresie wakacji na kortach ziemnych (TKKF „BŁYSKAWICA”),
- Turniej charytatywny w Piłce Siatkowej (Arkadiusz Siwiński, szkoły, samorzady),
- Powiatowe zawody „CZWARTKI L.A.” ORGANIZACJA 5 ZAWODÓW NA STADIONIE MIEJSKIM DLA UCZNIÓW SZKÓŁ PODSTAWOWYCH – sezon 2022 (MKS „OLIMP”, UM Łobez),
- FESTYN SPORTOWO-REKREACYJNY – stadion miejski: turniej tenisa ziemnego, turniej piłki nożnej, turniej piłki plażowej, gry i konkurencje sprawnościowe (Kluby i stowarzyszenia - TKKF „BŁYSKAWICA”),
- Udział dzieci, młodzieży i zawodników z klubów sportowych z Łobza w zajęciach i obozach sportowych (hala + stadion - kluby i stowarzyszenia łobeskie),
- Koncert muzyki cygańskiej – „GIANNI” (Biblioteka Miejska, ŁDK),
- Uroczysta Gala: „ SMOKI POWIATU ŁOBESKIEGO” (Powiat łobeski, ŁDK, UM Łobez),
- Koncert z okazji Święta Niepodległości (ŁDK, UM Łobez),
- Zimowe - Mikołajkowe Turnieje w Piłce Siatkowej, koszykowej i p. nożnej dla dzieci, młodzieży oraz kat. OPEN (kluby i stowarzyszenia łobeskie),
- Zakończenie Ligi Tenisa Ziemnego – Łobez CUP 2022 (Sekcja tenisa ziemnego TKKF BŁYSKAWICA).

Zgodnie z kalendarzem imprez Wojewódzkiego Szkolnego Związku Sportowego w Szczecinie, zarówno w hali sportowo-widowiskowej oraz na stadionie miejskim, odbywały się zawody sportowe o zasięgu powiatu i regionu w ramach Wojewódzkich Igrzysk dla uczniów szkół podstawowych i średnich. Ponadto, na obiektach sportowych w Łobzie odbywały się treningi i mecze mistrzowskie łobeskich klubów, organizowane przez Związki Wojewódzkie, finały powiatowe w piłce nożnej oraz zawody lekkoatletyczne dla uczniów szkół podstawowych i średnich.

Walory historyczne ziemi łobeskiej aktywnie promuje Łobeska Fundacja Archeologiczna. W obszarze 5 „Komunikacja i cyfryzacja”, gmina prowadziła następujące działania:

1. Realizowany był projekt **pn. „Rozbudowa infrastruktury teleinformatycznej Gminy Łobez – Program „Cyfrowa gmina”** w ramach Programu Operacyjnego Polska Cyfrowa którego wartość dofinansowania wynosi 414 450,00 zł.  
Przedmiotem projektu był zakup serwera i sprzętu informatycznego na potrzeby funkcjonowania Urzędu Miejskiego.

2. Realizowany był projekt pn. „**Wsparcie dzieci z rodzin popegeerowskich w rozwoju cyfrowym - Granty PPGR**” - Programu Operacyjnego Polska Cyfrowa.

Wartość dofinansowania wyniosła 920.293,38 zł. W wyniku realizacji projektu zakupiono i rozdzielono 394 szt. laptopów dla uprawnionych osób rodzin.

Przytoczone wyżej działania realizowane w 2022 roku wskazują na realizację celów określonych w obszarach przyjętych w Strategii Rozwoju Gminy Łobez na lata 2021- 2027.

### 3.2. Studium uwarunkowań i zagospodarowania przestrzennego Gminy Łobez

W dniu 31 marca 2021 r. Rada Miejska w Łobzie podjęła uchwałę nr XXXVI/245/2021 w sprawie przyjęcia zmiany Studium uwarunkowań i kierunków zagospodarowania przestrzennego gminy Łobez uwzględniającego nowe tereny pod budownictwo mieszkaniowe oraz teren pod lokalizację cmentarza komunalnego. Przyjęcie przedmiotowego dokumentu planistycznego umożliwiło sporządzenie i uchwalenie w 2022 r. planów miejscowych pod budownictwo mieszkaniowe oraz cmentarz komunalny.

### 3.3. Miejscowe plany zagospodarowania przestrzennego Gminy Łobez

Dla terenu miasta i gminy Łobez obowiązuje 16 miejscowych planów zagospodarowania przestrzennego, na podstawie których wydawane są pozwolenia na budowę i przyjmowane zgłoszenia robót budowlanych:

Lp.	Rodzaj planu	Uchwalenie planu	Powierzchnia
1.	Zmiana planu zagospodarowania przestrzennego miasta Łobez – działki nr 88/2, 88/5 i części działki 87. – działki nr 906/3. – działki 945.	Uchwała z dnia 29 grudnia 2001 r.Nr XXXV/289/01 Rady Miejskiej w Łobzie (Dz. Urz. Woj. Zachodniopomorskiego Nr 7,poz. 122)	11,88 ha
2.	Zmiana planu zagospodarowania przestrzennego gminy Łobez, obręb Suliszewice- działka nr 38/17.	Uchwała z dnia 21 grudnia 2001 r.Nr XXXIV/282/01 Rady Miejskiej Łobzie(Dz. Urz. Woj. Zachodniopomorskiego Nr 8, poz. 148)	5,84 ha
3.	Zmiana planu zagospodarowania przestrzennego gminy Łobez obręb Poradz- dz. nr 59/1, 59/2.	Uchwała z dnia 21 grudnia 2001 r. Nr XXXIV/281/01 Rady Miejskiej w Łobzie(Dz. Urz. Woj. Zachodniopomorskiego Nr 8, poz. 148)	48,49 ha



RAPORT O STANIE GMINY ŁOBEZ ZA ROK 2022

4.	Miejscowy plan zagospodarowania przestrzennego fragmentu obrębu Bełczna, Poradz i Klępnica pod lokalizację elektrowni wiatrowych wraz z urządzeniami infrastruktury towarzyszącej.	Uchwała z dnia 05 września 2007 r. Nr XIII/66/07 Rady Miejskiej w Łobzie (Dz. Urz. Woj. Zachodniopomorskiego Nr 105, poz. 1812)	697,1761 ha
5.	Zmiana planu zagospodarowania przestrzennego miasta Łobez (ul. Szymanowskiego)	Uchwała z dnia 25 kwietnia 2008 r. Nr XXIII/144/08 Rady Miejskiej w Łobzie (Dz. Urz. Woj. Zachodniopomorskiego Nr 58, poz. 1327)	1,27 ha
6.	Miejscowy plan zagospodarowania przestrzennego miasta Łobez „Cmentarz”.	Uchwała z dnia 03 września 2008 r. Nr XXVIII/172/08 Rady Miejskiej w Łobzie (Dz. Urz. Woj. Zachodniopomorskiego Nr 85, poz. 1806)	6,76 ha
7.	Miejscowy plan zagospodarowania przestrzennego pod lokalizację farm elektrowni wiatrowych w obrębie Karwowo gmina Łobez (farma „Karwowo”) oraz w obrębie Zachełmie gmina Łobez (farma „Mieszne”)	Uchwała Nr L /318/10 Rady Miejskiej w Łobzie z dnia 25 lutego 2010 (Dz. Urz. Woj. Zachodniopomorskiego Nr 23, poz. 510).	912,67 ha
8.	Miejscowy plan zagospodarowania przestrzennego miasta Łobez, obszar „Drawska”  Zmiana planu zagospodarowania przestrzennego miasta Łobez, obszar „Drawska”  Obwieszczenie Rady Miejskiej w Łobzie w sprawie ogłoszenia jednolitego tekstu uchwały Nr LII /337/10 Rady Miejskiej w Łobzie z dnia	Uchwała Nr LII /337/10 Rady Miejskiej w Łobzie z dnia 28 kwietnia 2010 r. (Dz.Urz. Woj. Zachodniopomorskiego Nr 53, poz. 1  Uchwała Nr XVII/147/12 Rady Miejskiej w Łobzie z dnia 30 maja 2012 r.  Uchwała Nr XXXIII/333/13 Rady Miejskiej w Łobzie z dnia 4 września 2013 r. (Dz.Urz. Woj. Zachodniopomorskiego z 2013 r., poz. 3175)	73,08 ha

RAPORT O STANIE GMINY ŁOBEZ ZA ROK 2022

	28 kwietnia 2010 r. (Dz.Urz. Woj. Zachodniopomorskiego Nr 53, poz. 1071).w sprawie miejscowego planu zagospodarowania przestrzennego miasta Łobez, obszar „Drawska”		
9.	Miejscowy plan zagospodarowania przestrzennego miasta Łobez, obszar „Osiedle Leśne”	Uchwała Nr XXXIII/332/13 Rady Miejskiej w Łobzie z dnia 4 września 2013 r.(Dz.Urz. Woj. Zachodniopomorskiego z 2013 r., poz. 3164).	6,84 ha
10.	Miejscowy plan zagospodarowania przestrzennego dla trasy przebiegu linii elektroenergetycznej 110 kV	Uchwała Nr XLI/398/14 Rady Miejskiej w Łobzie z dnia 7 kwietnia 2014 r. (Dz. Urz. Woj. Zachodniopomorskiego z 2014 r., poz. 2150).	42,9260 ha
11.	Miejscowy plan zagospodarowania przestrzennego dla trasy przebiegu linii elektroenergetycznej 110 kV	Uchwała Nr XLI/399/14 Rady Miejskiej w Łobzie z dnia 7 kwietnia 2014 r. (Dz. Urz. Woj. Zachodniopomorskiego z 2014 r., poz. 2151)	39,6346 ha
12.	Plan zagospodarowania przestrzennego pod lokalizację elektrowni wiatrowych w części obrębów Zagórzycze, Zajezerze i Rożnowo Łobeskie w gminie Łobez	Uchwała nr XLVI/436/14 Rady Miejskiej w Łobzie z dnia 12 września 2014 r. (Dz.Urz. Woj. Zachodniopomorskiego z 2014 r., poz. 3175),	744,852 ha
13.	Plan zagospodarowania przestrzennego miasta Łobez dla działki nr ewid. 138, obręb nr 1 miasta Łobez	Uchwała Nr XX/143/2016 Rady Miejskiej w Łobzie z dnia 29 kwietnia 2016 r. (Dz.Urz. Woj.Zachodniopomorskiego z 2016 r., poz. 2272)	1,58 ha
14.	Miejscowy plan zagospodarowania przestrzennego gminy Łobez - Karwowo	Uchwała Nr XXXV/273/2017 Rady Miejskiej w Łobzie z dnia 26 października 2017 r. (Dz.Urz. Woj. Zachodniopomorskiego z 5 grudnia 2017 r., poz. 5039)	Powierzchnia pokrywa się z powierzchnią planu zagospodarowania przestrzennego pod lokalizację farm elektrowni wiatrowych w obrębie Karwowo

## RAPORT O STANIE GMINY ŁOBEZ ZA ROK 2022

			gmina Łobez oraz w obrębie Zachełmie gmina Łobez z 2010 r.
15.	Miejscowy plan zagospodarowania przestrzennego miasta Łobez „Nowe Osiedle”	Uchwała Nr LIX/388/2022 Rady Miejskiej w Łobzie z dnia 28.10.2022 r. (Dz. Urz. Woj. Zachodniopomorskiego z dnia 8 listopada 2022 r. poz. 4850)	14,13 ha
16.	Miejscowy plan zagospodarowania przestrzennego miasta Łobez - „Cmentarz”	Uchwała nr LII/348/2022 Rady Miejskiej w Łobzie z dnia 27.04.2022 r. (Dz. Urz. Woj. Zachodniopomorskiego z 5 maja 2022 r. poz. 2022)	26,4 ha

Gmina Łobez posiada:

- cztery plany miejscowe z przeznaczeniem terenu pod budownictwo mieszkaniowe jednorodzinne o łącznej powierzchni 34,12 ha. Ze względu na fakt, że kończą się tereny przeznaczone pod budownictwo mieszkaniowe, które są objęte miejscowymi planami, celem pozyskania nowych terenów, w 2022 r. został uchwalony miejscowy plan zagospodarowania przestrzennego „Nowe Osiedle”,
- cztery plany miejscowe z przeznaczeniem terenu pod lokalizację elektrowni wiatrowych. Na obszarze objętym planem zagospodarowania przestrzennego w obrębie Bełczna, Poradz i Klępnica zostały już wybudowane elektrownie wiatrowe, natomiast w obrębach: Zagórzyce, Zajezierze i Rożnowo Łobeskie inwestor w roku 2016 uzyskał pozwolenie na budowę, jednak do dnia dzisiejszego nie zrealizował inwestycji,
- jeden plan miejscowy z przeznaczeniem terenu pod zabudowę usługową, przemysłową,
- dwa plany miejscowe dla przebiegu trasy linii elektroenergetycznej 110kV,
- jeden plan z przeznaczeniem terenu pod wysypisko odpadów komunalnych,
- jeden plan z przeznaczeniem terenu na funkcję gospodarki odpadami – obiekty służące selektywnej zbiórce odpadów, przemysł i usługi uciążliwe,
- trzy plany miejscowe z przeznaczeniem terenu pod lokalizację cmentarza.

Gmina Łobez miejscowymi planami zagospodarowania przestrzennymi ma objęte 2 633,5287 ha, co stanowi **11,55%** powierzchni gminy.

### 3.4. Programy proekologiczne

W roku 2022 na dofinansowanie usunięcia azbestu z terenu gminy Łobez złożono 21 wniosków, w tym:

- 5 wniosków na zdjęcie, transport i utylizację azbestu (zrealizowano 5),
- 16 wniosków na transport i utylizację azbestu (zrealizowano 14, dwa wnioski wycofano).

W ramach pozyskanych z Wojewódzkiego Funduszu Ochrony Środowiska i Gospodarki Wodnej w Szczecinie środków finansowych zutilizowano 56 500 kg azbestu (56,5 Mg) na łączną kwotę 30 829,00 zł.

### 3.5. Program gospodarowania mieszkaniowym zasobem gminy

#### I. Informacja dotycząca realizacji programu gospodarowania mieszkaniowym zasobem Gminy Łobez za 2022 r.

Mieszkaniowy zasób gminy Łobez na dzień 31 grudnia 2022 roku stanowi:

- 19 budynków (10 budynków w mieście, 9 budynków na wsi) z 86 lokalami mieszkalnymi,
- 108 budynków wspólnot mieszkaniowych z 200 lokalami mieszkalnymi.

Łącznie zasób na dzień 31 grudnia 2022 r. stanowi 286 lokali o powierzchni użytkowej 12 400,11 m<sup>2</sup>, z których wyodrębniono 62 lokale będące przedmiotem umowy najmu socjalnego lokalu, w tym 2 lokale tymczasowe.

Lista osób oczekujących na przydział lokali mieszkalnych z zasobów gminy Łobez kształtuje się następująco:

Lp.	Lista osób oczekujących na przydział na 31.12.2022 r.	
1	Ogółem	40
2	Najem socjalny lokalu	27
3	Lokale mieszkalne	11
4	Wyroki sądowe	2

W 2022 r. zawarto 6 umów o najem socjalny lokalu (w tym 1 nowa, 1 przedłużenie umowy, 4 umowy przywracające tytuł prawny do lokalu) oraz 7 umów o najem lokalu (w tym 4 nowe, 2 zmiany głównego najemcy oraz 1 umowa przywracająca tytuł prawny do lokalu).

Przyjmując, że rocznie komisja mieszkaniowa weryfikuje pozytywnie 18 wniosków o przydział mieszkań, na liście osób oczekujących na przydział lokali znajduje się łącznie 40 osób, natomiast gmina odzyskuje niewiele lokali mieszkalnych w ramach posiadanego zasobu poprzez tzw. „ruch ludności” – tj. eksmisję, zgony, wyprowadzenie się najemcy, przeznaczając je na realizację potrzeb mieszkaniowych, potrzeby mieszkaniowe kształtują się następująco:

Lp.	Rodzaje mieszkań	Potrzeby mieszkaniowe w latach	
		2022	2023
1.	Ogółem lokale mieszkalne	65	58

*Zapotrzebowanie na lokale mieszkalne w latach 2022 – 2023*

Tabela pokazuje, że potrzeby mieszkaniowe znacznie przekraczają możliwości ich zaspokajania, ponieważ aktualny stan mieszkaniowego zasobu jest niewystarczający. Stwierdza się konieczność podejmowania długofalowych działań oraz ponoszenia znacznych nakładów na inwestycje mieszkaniowe.

## RAPORT O STANIE GMINY ŁOBEZ ZA ROK 2022

W ramach realizacji zadań nad utrzymaniem poprawnego stanu technicznego lokali i budynków mieszkalnych w 2022 roku wykonano prace konserwacyjne oraz usługi remontowe z następującymi kosztami:

<b>1. Prace ogólnobudowlane remontowe</b> – zakup materiałów budowlanych, okien PCV, parapetów okiennych, wykonanie podłóg, remont dachu, remonty instalacji elektrycznych i inne	<b>236 614,28 zł</b>
<b>2. Naprawa sprzętu i usunięcie awarii</b>	<b>3 160,00 zł</b>
<b>3. Prace hydrauliczne</b>	<b>12 250,00 zł</b>
<b>4. Usługi gazowe i przeglądy instalacji gazowych</b>	<b>64 100,00 zł</b>
<b>5. Przeglądy roczne i 5-letnie budynków w zakresie stanu technicznego</b>	<b>4 880,00 zł</b>
<b>6. Usługi kominiarskie</b> – obsługa stała urządzeń kominowych	<b>28 640,00 zł</b>
<b>7. Usługi kominiarskie</b> – remonty i wkłady kominowe	<b>756,00 zł</b>
<b>8. Wyposażenie lokali</b> – drzwi, bojler i inne	<b>4 821,45 zł</b>
<b>9. Usługi zduńskie</b> – przestawienie pieców kaflowych w lokalach	<b>19 804,00 zł</b>
<b>10. Usługi – wywóz odpadów komunalnych w kontenerach</b>	<b>926,64 zł</b>
<b>11. Opinie i orzeczenia branżowe, projekty</b>	<b>4 075,00 zł</b>
<b>R A Z E M:</b>	<b><u>380 027,37 zł</u></b>

Natomiast w planie remontów na 2022 r. ujętym w programie gospodarowania mieszkaniowym zasobem Gminy Łobez na lata 2020-2024 uwzględniono następujące potrzeby remontowe dla niżej wymienionych budynków:

<b>1. Worowo 33</b> – likwidacja zawilgoceń poprzez ocieplenie ścian narożnych	<b>20 000,00 zł</b>
<b>2. Wysiedle 29/2 i 3</b> – wykonanie elewacji	<b>20 000,00 zł</b>
<b>3. ul Siewna 5</b> – wymiana pokrycia dachowego, wymiana instalacji elektrycznej i wodno-kanalizacyjnej, wykonanie elewacji	<b>50 000,00 zł</b>
<b>4. Karwowo 5</b> – wymiana pokrycia dachu, wymiana stolarki okiennej i drzwiowej, elewacja, wymiana instalacji elektrycznej i wodno-kanalizacyjnej.	<b>50 000,00 zł</b>

W analizowanym okresie zgodnie z Uchwałą nr XVI/112/2019 Rady Miejskiej w Łobzie z dnia 29 listopada 2019 r. w sprawie przyjęcia programu gospodarowania mieszkaniowym zasobem Gminy Łobez na lata 2020-2024 w planie remontów na 2022 r. nie zostało wykonane żadne zadanie.

Pozostałe remonty nie zostały zrealizowane ze względu na zasadność i pilną potrzebę wykonania remontów w innych budynkach. Ponadto rosnące ceny materiałów budowlanych przekroczyły założenia budżetowe. W zamian za planowane i niewykonane remonty na 2022 r. zostały przeprowadzone następujące pilne prace remontowe lokali i budynków mieszkalnych:

<b>1. ul. Kraszewskiego 32</b> – wymiana pokrycia dachu wraz z wymianą belek i łąt oraz orynnowania (realizacja części planu z lat 2020/2021)	<b>95 000,00 zł</b>
<b>2. ul. Ogrodowa 8</b> – wymiana pokrycia dachu wraz z wymianą łąt i orynnowania oraz przemurowanie komina	<b>75 000,00 zł</b>
<b>3. Dalno 10</b> – zakup i montaż kotła c.o. na paliwo stałe wraz z przerobieniem niezbędnych elementów instalacji pod piec nowej generacji wraz wkładem kominowym	<b>16 500,00 zł</b>

## RAPORT O STANIE GMINY ŁOBEZ ZA ROK 2022

4. <b>ul. Łoźnicka 10</b> – podział mieszkania na dwa, wykonanie instalacji wodno-kanalizacyjnej, elektrycznej, gazowej oraz grzewczej, wydzielenie pomieszczeń, zakup kuchenek gazowych oraz pieców gazowych kondensacyjnych	<b>152 938,42 zł</b>
5. <b>ul. Kolejowa 8/4</b> - zakup i montaż okien w lokalu mieszkalnym	<b>5 400,00 zł</b>
6. <b>Worowo 33</b> – przebudowa oczyszczalni	<b>16 049,13 zł</b>

**RAZEM 360 887,55 zł**

Z powyższych danych wynika, że w związku z wykonanymi pracami remontowymi nastąpiła znacząca poprawa stanu technicznego budynków i lokali mieszkalnych. W dalszym ciągu potrzebne są nakłady finansowe na remonty w zakresie wymiany pokryć dachowych, docieplenia budynków i stropów, wykonanie instalacji gazowych w lokalach czy też zaleceń kominiarskich wynikających z protokołów. Ponadto stale rosnące ceny materiałów budowlanych mocno ograniczają ilość wykonanych robót.

### II. Informacja dotycząca sprzedanych lokali mieszkalnych za 2022 r.

W 2022 r. nie sprzedano żadnego lokalu mieszkalnego z zasobów Gminy Łobez.

### III. Informacja dotycząca przyjęcia programu gospodarowania mieszkaniowym zasobem Gminy Łobez na lata 2020-2024 w zakresie wydatków na koszty zarządu, koszty utrzymania części wspólnych oraz fundusz remontowy we wspólnotach mieszkaniowych z udziałem Gminy Łobez w 2022 r.

Lp.	Wyszczególnienie	Wydatki (w zł)
1.	Koszty zarządzania	55 412,88
2.	Koszty utrzymania części wspólnych	41 915,76
3.	Koszty funduszu remontowego	191 877,48
4.	Opłaty za dostawę wody	37 839,48
5.	Opłaty za kanalizację	81 996,96
6.	Opłaty za wywóz szamba	14 364,00
7.	Opłaty za energię ciepłą	61 577,31
8.	Opłaty za nieczystości stałe	97 344,00
9.	Zaliczka na poczet wodomierza	336,00
10.	Sprzątanie klatek schodowych	1 029,00
<b>RAZEM:</b>		<b>583 692,87</b>

### 3.6. Program profilaktyki i rozwiązywania problemów alkoholowych oraz przeciwdziałania narkomanii

Profilaktyka i rozwiązywanie problemów związanych z nadużywaniem alkoholu i zażywaniem środków psychoaktywnych należą do zadań własnych gminy. Zadanie to realizowane jest poprzez coroczny program profilaktyki i rozwiązywania problemów alkoholowych oraz przeciwdziałania narkomanii. Realizacja zadań prowadzona w postaci gminnego programu profilaktyki i rozwiązywania problemów alkoholowych oraz przeciwdziałania narkomanii uwzględnia cele operacyjne dotyczące profilaktyki i rozwiązywania problemów alkoholowych, określone w Narodowym Programie Zdrowia na lata 2021 – 2025.

Realizacja gminnego programu profilaktyki i rozwiązywania problemów alkoholowych oraz przeciwdziałania narkomanii powinna przyczyniać się do ograniczania dostępności i spożycia napojów alkoholowych, zażywania substancji psychoaktywnych, działania na rzecz trzeźwości, przeciwdziałanie powstawaniu i usuwaniu następstw nadużywania alkoholu i zażywania narkotyków.

Zadania te powinny być wykonywane poprzez odpowiednie kształtowanie polityki społecznej, w szczególności:

- 1) tworzenie warunków sprzyjających realizacji potrzeb, których zaspokajanie motywuje do powstrzymania się od spożywania alkoholu,
- 2) działalność wychowawczą i informacyjną,
- 3) ustalenie odpowiedniego poziomu i właściwej struktury produkcji napojów alkoholowych przeznaczonych do spożycia w kraju,
- 4) ograniczenie dostępności alkoholu,
- 5) leczenie, rehabilitację i reintegrację osób uzależnionych od alkoholu,
- 6) zapobieganie negatywnym następstwom nadużywania alkoholu i ich usuwanie,
- 7) przeciwdziałanie przemocy w rodzinie,
- 8) wspieranie zatrudnienia socjalnego poprzez finansowanie centrów integracji społecznej.

#### **Zadania gminy w zakresie profilaktyki i rozwiązywania problemów alkoholowych**

Ustawa z dnia 26 października 1982 roku o wychowaniu w trzeźwości i przeciwdziałaniu alkoholizmowi nakłada szereg obowiązków na instytucje i organizacje, a przede wszystkim na organy administracji rządowej i jednostki samorządu terytorialnego.

Do zadań własnych gminy związanych z profilaktyką i rozwiązywaniem problemów alkoholowych (art. 41 ust 1 ustawy) należy:

- 1) zwiększanie dostępności pomocy terapeutycznej i rehabilitacyjnej dla osób uzależnionych od alkoholu,
- 2) udzielanie rodzinom, w których występują problemy alkoholowe, pomocy psychospołecznej i prawnej, a w szczególności ochrony przed przemocą w rodzinie,
- 3) prowadzenie profilaktycznej działalności informacyjnej i edukacyjnej w zakresie rozwiązywania problemów alkoholowych i przeciwdziałania narkomanii, a w szczególności dla dzieci i młodzieży, w tym prowadzenie pozalekcyjnych zajęć sportowych, a także działań na rzecz

dożywiania dzieci uczestniczących w pozalekcyjnych programach opiekuńczo - wychowawczych i socjoterapeutycznych,

- 4) wspomaganie działalności instytucji, stowarzyszeń i osób fizycznych, służącej rozwiązywaniu problemów alkoholowych,
- 5) podejmowanie interwencji w związku z naruszeniem przepisów określonych w art. 13<sup>1</sup> i 15 ustawy (dot. reklamy i promocji oraz sprzedaży napojów alkoholowych) oraz występowanie przed sądem w charakterze oskarżyciela publicznego,
- 6) wspieranie zatrudnienia socjalnego poprzez organizowanie i finansowanie centrów integracji społecznej.

### **Zadania gminy w zakresie przeciwdziałania narkomanii**

Zasady i tryb postępowania w zakresie przeciwdziałania narkomanii oraz zadania i uprawnienia organów administracji rządowej i jednostek samorządu terytorialnego, a także innych podmiotów w zakresie przeciwdziałania naruszeniom prawa dotyczącego obrotu, wytwarzania, przetwarzania, przerobu i posiadania substancji, których używanie może prowadzić do narkomanii określa ustawa z dnia 29 lipca 2005 r. o przeciwdziałaniu narkomanii.

Zadania własne gminy w zakresie przeciwdziałania narkomanii obejmują (art. 10 ustawy):

- 1) zwiększanie dostępności pomocy terapeutycznej i rehabilitacyjnej dla osób uzależnionych i osób zagrożonych uzależnieniem,
- 2) udzielenie rodzinom, w których występują problemy narkomanii, pomocy psychospołecznej i prawnej,
- 3) prowadzenie profilaktycznej działalności informacyjnej, edukacyjnej oraz szkoleniowej w zakresie rozwiązywania problemów narkomanii, w szczególności dla dzieci i młodzieży, w tym prowadzenie zajęć sportowo-rekreacyjnych dla uczniów, a także działań na rzecz dożywiania dzieci uczestniczących w pozalekcyjnych programach opiekuńczo-wychowawczych i socjoterapeutycznych,
- 4) wspomaganie działań instytucji, organizacji pozarządowych i osób fizycznych, służących rozwiązywaniu problemów narkomanii,
- 5) pomoc społeczna osobom uzależnionym i rodzinom osób uzależnionych, dotkniętym ubóstwem i wykluczeniem społecznym i integrowanie ze środowiskiem lokalnym tych osób z wykorzystaniem pracy socjalnej i kontraktu socjalnego.

### **Realizatorzy gminnego programu profilaktyki i rozwiązywania problemów alkoholowych oraz przeciwdziałania narkomanii**

- 1) Gminna Komisja Rozwiązywania Problemów Alkoholowych w Łobzie w zakresie:
  - a) inicjowania i koordynowania polityki Gminy Łobez wobec problemów alkoholowych,
  - b) motywowania osób nadużywających alkoholu do podjęcia leczenia odwykowego,
  - c) podejmowania interwencji w związku z naruszeniem przepisów określonych w art. 13<sup>1</sup> i 15 ustawy (dot. reklamy i promocji oraz sprzedaży napojów alkoholowych) oraz występowanie przed sądem w charakterze oskarżyciela publicznego.
- 2) Urząd Miejski w zakresie merytorycznego wykonania zadań wynikających z gminnego programu profilaktyki i rozwiązywania problemów alkoholowych oraz przeciwdziałania narkomani.



## RAPORT O STANIE GMINY ŁOBEZ ZA ROK 2022

- 3) Inne podmioty, którym mogą być zlecane zadania wynikające z gminnego programu profilaktyki i rozwiązywania problemów alkoholowych oraz przeciwdziałania narkomanii (Komenda Powiatowa Policji, Centrum Integracji Społecznej, Miejsko-Gminny Ośrodek Pomocy Społecznej, Towarzystwo Przyjaciół Dzieci, organizacje i stowarzyszenia sportowe, kulturalne i społeczne).

### Sprzedaż napojów alkoholowych w Gminie Łobez

1. Ilość punktów sprzedaży napojów alkoholowych A, B, C<sup>1</sup> (bez podziału na sprzedaż napojów przeznaczonych do spożycia w miejscu sprzedaży oraz do spożycia poza miejscem sprzedaży) w Gminie Łobez z podziałem na lata oraz na ich sprzedaż brutto w PLN:

rok	średnia ilość grup (A,B,C) w punktach sprzedaży <sup>1</sup>	średnia ilość punktów sprzedaży <sup>2</sup>	ilość mieszkańców (stan na koniec roku kalendarzowego)		sprzedaż napojów alkoholowych brutto w PLN			
			ogółem	w tym pełnoletnich	w grupie „A”	w grupie „B”	w grupie „C”	łącznie
2022	118	45	12531	10358	8 241 845,09	1 367 539,76	8 060 116,59	17 669 501,44
2021	115	44	12741	10511	7 102 890,57	1 313 952,62	7 143 062,11	15 559 905,30
2020	114	50	12925	10674	7 576 974,79	1 561 260,87	6 789 182,33	15 927 417,99
2019	109	52	13073	10821	8 003 124,60	1 209 587,49	6 962 991,73	16 175 703,82
2018	111	56	13266	10978	7 658 931,75	1 200 155,32	6 309 802,86	15 168 889,93

<sup>1</sup> A – o zawartości do 4,5% alkoholu oraz na piwo,  
B – o zawartości powyżej 4,5% do 18% alkoholu, z wyjątkiem piwa,  
C – o zawartości powyżej 18% alkoholu.

<sup>2</sup> Ze względu na płynną ilość punktów w ciągu roku, podana została średnia w danym roku (A, B, C)

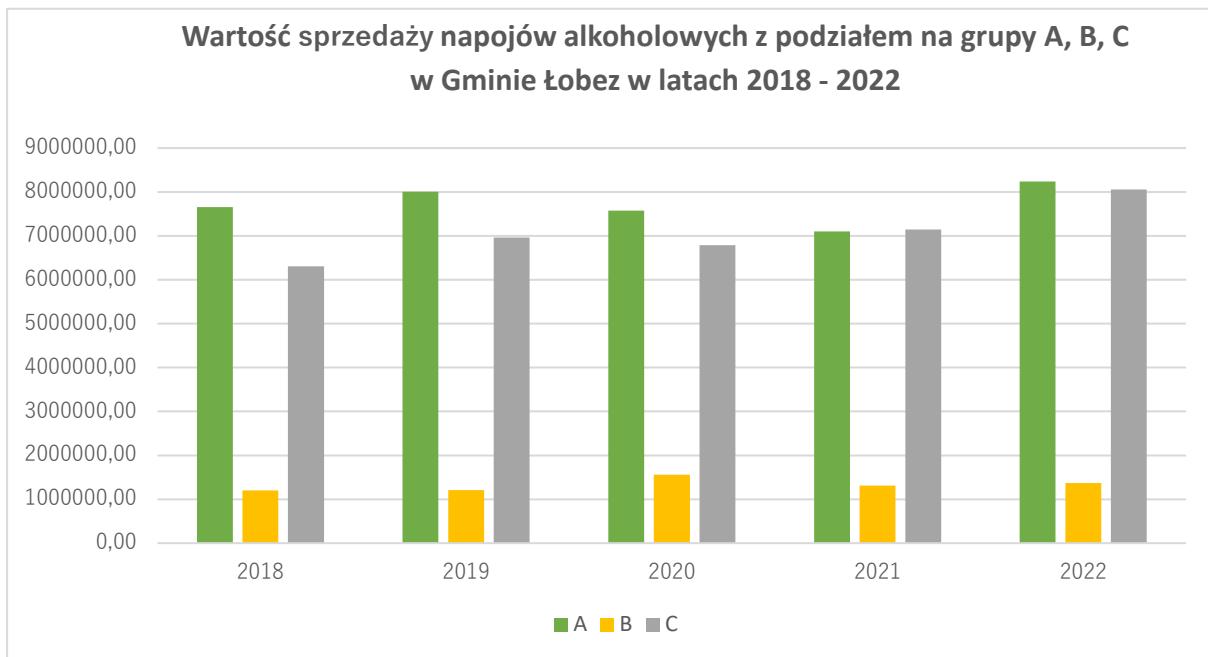
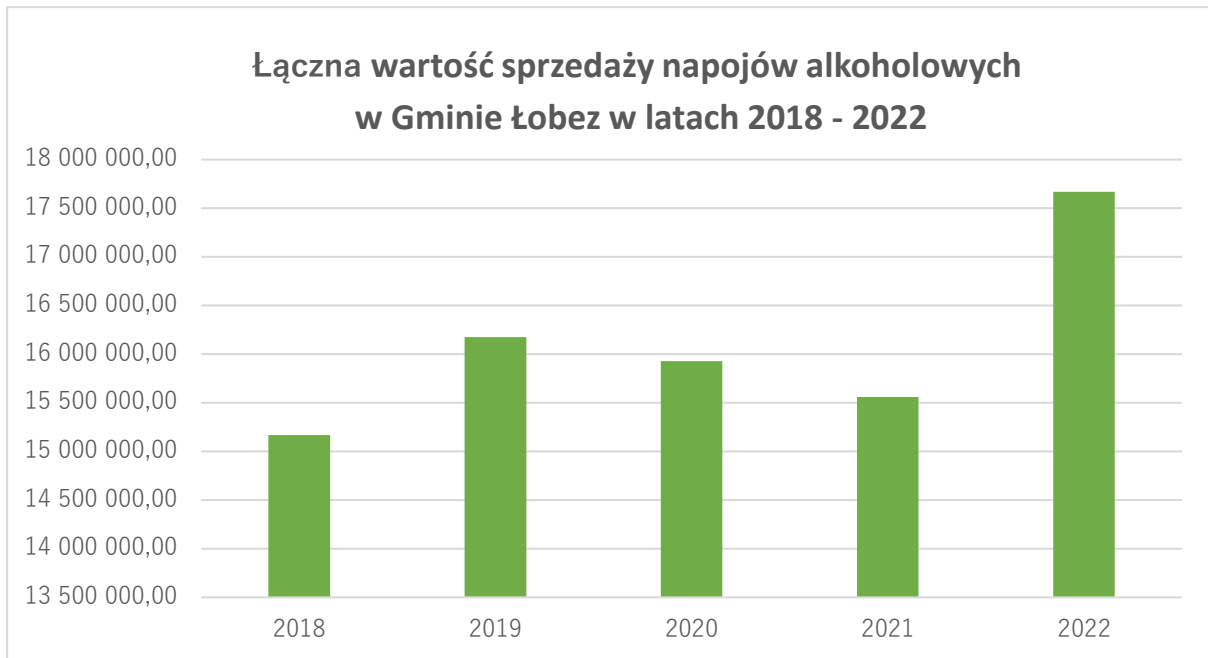

2. Ilość pełnoletnich mieszkańców gminy Łobez przypadająca na jeden punkt sprzedaży napojów alkoholowych:

rok	2018	2019	2020	2021	2022
ilość pełnoletnich mieszkańców na punkt sprzedaży	196,04	208,10	213,48	238,89	230,18

Wpływy za korzystanie z zezwoleń na sprzedaż napojów alkoholowych za 2022 rok wyniosły **349 073,82 zł oraz 148 552,96 zł** ze środków uzyskanych przez gminę z tytułu opłat od sprzedaży napojów alkoholowych w opakowaniach jednostkowych o ilości nominalnej napoju nieprzekraczającej 300 ml. Wzrost planowanego dochodu spowodowany był zwiększoną sprzedażą napojów alkoholowych zgodnie ze złożonymi przez przedsiębiorców oświadczeniami w styczniu 2022 r. oraz większych wpływów z opłat z tzw. „małpek”.

Łącznie na działania związane z profilaktyką i rozwiązywaniem problemów alkoholowych oraz przeciwdziałaniem narkomanii na terenie gminy Łobez wydatkowano w 2022 r. kwotę 449 685,64 zł.

**Rozdział 85153      Przeciwdziałanie narkomanii: 12 306,40 zł, w tym:**

1. dotacja celowa przekazana dla Stowarzyszenia „MONAR”, ul. Nowolipki 9b, 00-151 Warszawa - Ośrodek Leczenia, Terapii i Rehabilitacji Uzależnień w Grabowie z siedzibą w Grabowie 1, 73-150 Łobez, na realizację zadania publicznego w zakresie przeciwdziałania uzależnieniom i patologiom społecznym, pod tytułem: „Obóz terapeutyczny dla pacjentów zachodniopomorskiego Ośrodka Leczenia, Terapii i Rehabilitacji Uzależnień MONAR w Grabowie „KARKONOSZE 2022” (5 000,00 zł),
2. wynagrodzenia wraz z pochodnymi dla osoby prowadzącej Punkt Konsultacyjny w Łobzie, przy ul. Niepodległości 50 (7 306,40 zł).

**Rozdział 85154      Przeciwdziałanie alkoholizmowi: 437 379,24 zł:**

1. środki dla Centrum Usług Społecznych w Łobzie – 79 894,39 zł

Na utrzymanie Placówki Wsparcia Dziennego przy SP 2 (m. in.: wynagrodzenia + pochodne, zakup art. spożywczych, materiały biurowe, usługi transportowe).

2. przeciwdziałanie alkoholizmowi – 357 484,85 zł

2.1 dotacje celowe – 148 347,10 zł w tym:

2.1.1 Towarzystwo Przyjaciół Dzieci Zachodniopomorski Oddział Regionalny w Szczecinie, al. Papieża Jana Pawła II 42/U9, 70-415 Szczecin – dotacja na realizację zadania publicznego polegającego na prowadzeniu placówek wsparcia dziennego w formie opiekuńczej pn. „Organizacja zajęć pozalekcyjnych w ramach placówek wsparcia dziennego dla dzieci ze środowisk zagrożonych patologiami społecznymi w latach 2021 - 2023” – 30 000,00 zł

2.1.2 Reintegracja zawodowa i społeczna osób dotkniętych wykluczeniem społecznym w 2022 r. – Fundacja PASJA, Tarnowo 1, 73-150 Łobez – 17 493,12 zł  
Termin realizacji zadania – 03.03.2022 r. – 31.07.2022 r.

2.1.3. Reintegracja zawodowa i społeczna osób dotkniętych wykluczeniem społecznym w 2022 r. – Stowarzyszenie „Współistnienie” – Centrum Integracji Społecznej „Od Nowa” w Łobzie, ul. Drawska 6, 73-150 Łobez - 35 000,00 zł.  
Termin realizacji zadania – 03.03.2022 r. – 31.07.2022 r.

## RAPORT O STANIE GMINY ŁOBEZ ZA ROK 2022

- 2.1.4. Reintegracja zawodowa i społeczna osób dotkniętych wykluczeniem społecznym w okresie od 01 września do 31 grudnia 2022 roku Fundacja PASJA, Tarnowo 1, 73-150 Łobez – 17 353,98 zł.  
Termin realizacji zadania 12.09.2022 r. – 31.12.2022 r.
- 2.1.5. Reintegracja zawodowa i społeczna osób dotkniętych wykluczeniem społecznym w okresie od 01 sierpnia do 31 grudnia 2022 roku – Stowarzyszenie „Współistnienie” – Centrum Integracji Społecznej „Od Nowa” w Łobzie, ul. Drawska 6, 73-150 Łobez - 35 000,00 zł.  
Termin realizacji zadania – 01.08.2022 r. - 31.12.2022 r.
- 2.1.6. MLKS Światowid 63 ul. Siewna 9, 73-150 Łobez – dotacja na realizację zadania publicznego polegającego na zapoznaniu się z profilaktyką uzależnień od alkoholu i narkotyków, wskazaniu aktywności ruchowej jako alternatywy na racjonalne spędzanie czasu wolnego od nauki pn. „Piłka nożna alternatywą na ferie” – 3 500,00 zł  
Termin realizacji zadania 31.01.2022 r. – 12.02.2022 r.
- 2.1.7. Gminne Zrzeszenie Ludowe Zespoły Sportowe w Łobzie Dalno 9/1, 73-150 Łobez – dotacja na realizację zadania publicznego przyczyniającego się do zagospodarowania wolnego czasu dzieci i młodzieży z terenu Gminy Łobez pn. „Wakacje na sportowo z profilaktyką uzależnień. Realizacja zadania środowiskowo-profilaktyczno -informacyjnego połączonego z elementami sportowymi” - 10 000,00 zł  
Termin realizacji zadania 06.07.2022 r. – 31.08.2022 r.
- 2.2. koszty utrzymania Punktu Konsultacyjnego (ul. Niepodległości 50, Łobez) – 73 347,76 zł, w tym:
- 2.2.1. koszty utrzymania (w tym: energia elektryczna, ogrzewanie, woda, ścieki, sprzątnięcie) – 6 527,87 zł,
- 2.2.2. wynagrodzenia specjalistów prowadzących - 66 819,89 zł:
- porady prawne,
  - zajęcia terapeutyczne (motywująco – wspomagające),
  - zajęcia terapeutyczne z terapeutą systemowym i poznawczo – behawioralnym oraz mediatorem rodzinnym;
- 2.3. koszty utrzymania pomieszczeń harcówki (ul. Niepodległości 36, Łobez): 6 311,95 zł (w tym: energia elektryczna, eksploatacja, ogrzewanie, podatek, woda, ścieki);
- 2.4. koszty utrzymania pomieszczeń TPD (ul. Łoźnicka 29, Łobez): 14 777,69 zł;(w tym: woda, ścieki, gaz, fundusz remontowy, eksploatacja, odpady, energia elektryczna);
- 2.5. profilaktyczne programy środowiskowe informacyjno – edukacyjne – 90 792,35 zł:
- 2.5.1. środki finansowe przekazane zgodnie z programami środowiskowo informacyjno - edukacyjnymi dla sołectw – 400,00 zł,
- 2.5.2. Dzień Dziecka „Postaw na rodzinę”, „Niebieska Niedziela”, w tym: nagrody, gadżety profilaktyczne, spektakl profilaktyczny – 37 351,97 zł,
- 2.5.3. prenumeraty czasopism, materiały edukacyjne, pomoce dydaktyczne dla pedagogów, broszury informacyjno- profilaktyczne – 4 108,60 zł,
- 2.5.4. Diagnoza Lokalnych Zagrożeń na terenie Gminy Łobez – 3 400,00 zł,
- 2.5.5. zakup materiałów biurowych – 152,10 zł,

- 2.5.6. warsztaty i szkolenia profilaktyczne w szkołach – 22 720,00 zł,
- 2.5.7. kampanie edukacyjne, w tym materiały i gadżety – 22 659,68 zł,
- 2.6. realizacja zadań związanych z leczeniem osób uzależnionych – 23 908,00 zł:
- 2.6.1. przeprowadzenie badań przez biegłych sadowych osób podejrzanych o ZZA – 1 900,00 zł,
- 2.6.2. wynagrodzenie + pochodne GKRPA – 14 028,00 zł,
- 2.6.3. zabezpieczenie alkoholowe – 200,00 zł,
- 2.6.4. szkolenie GKRPA, ZI oraz sprzedawcy – 7 780,00 zł.

### **Gminny Program Wspierania Rodziny na lata 2021 – 2023**

Lokalne samorządy odpowiadają za stworzenie oraz funkcjonowanie systemu opieki nad dzieckiem i rodziną, a co za tym idzie wspieranie rodzin przeżywających trudności w wypełnianiu funkcji opiekuńczo – wychowawczych. Jest to niezwykle istotne i trudne zadanie, ponieważ działania na rzecz rodziny, to działania nie tylko na rzecz konkretnej grupy, ale i całej wspólnoty, a jak wiadomo wspierając rodzinę przyczyniamy się nie tylko do jej rozwoju, ale i wzmacniania więzi w całej społeczności.

### **Zadania gminy z ustawy o wspieraniu rodziny i systemie pieczy zastępczej**

Art. 176 ustawy z dnia 9 czerwca 2011 roku o wspieraniu rodziny i systemie pieczy zastępczej określa zadania własne gminy, a należą do nich:

- 1) opracowanie i realizacja 3-letnich gminnych programów wspierania rodziny;
- 2) tworzenie możliwości podnoszenia kwalifikacji przez asystentów rodziny;
- 3) tworzenie oraz rozwój systemu opieki nad dzieckiem, w tym placówek wsparcia dziennego, oraz praca z rodziną przeżywającą trudności w wypełnianiu funkcji opiekuńczo-wychowawczych przez:
  - a) zapewnienie rodzinie przeżywającej trudności wsparcia i pomocy asystenta rodziny oraz dostępu do specjalistycznego poradnictwa,
  - b) organizowanie szkoleń i tworzenie warunków do działania rodzin wspierających,
  - c) prowadzenie placówek wsparcia dziennego oraz zapewnienie w nich miejsc dla dzieci;
- 4) finansowanie:
  - a) (uchylona),
  - b) podnoszenia kwalifikacji przez asystentów rodziny,
  - c) kosztów związanych z udzielaniem pomocy, o której mowa w art. 29 ust. 2 ponoszonych przez rodziny wspierające;
- 5) współfinansowanie pobytu dziecka w rodzinie zastępczej, rodzinnym domu dziecka, placówce opiekuńczo-wychowawczej, regionalnej placówce opiekuńczo-terapeutycznej lub interwencyjnym ośrodku preadopcyjnym;
- 6) sporządzanie *sprawozdań* rzeczowo-finansowych z zakresu wspierania rodziny oraz przekazywanie ich właściwemu wojewodzie, w wersji elektronicznej, z zastosowaniem systemu teleinformatycznego, o którym mowa w art. 187 ust. 3;
- 7) prowadzenie monitoringu sytuacji dziecka z rodziny zagrożonej kryzysem lub przeżywającej trudności w wypełnianiu funkcji opiekuńczo-wychowawczej, zamieszkałego na terenie gminy.

8) (uchylony).

Ponadto ustawodawca określił zakres przedmiotowy wsparcia, jakiego należy udzielić rodzinie doświadczającej trudności w wypełnianiu funkcji opiekuńczo-wychowawczych. Mówi o tym art. 8 ustawy, cyt.:

„1. Rodzinie przeżywającej trudności w wypełnianiu funkcji opiekuńczo-wychowawczych wójt zapewnia wsparcie, które polega w szczególności na:

- 1) analizie sytuacji rodziny i środowiska rodzinnego oraz przyczyn kryzysu w rodzinie;
- 2) wzmocnieniu roli i funkcji rodziny;
- 3) rozwijaniu umiejętności opiekuńczo-wychowawczych rodziny;
- 4) podniesieniu świadomości w zakresie planowania oraz funkcjonowania rodziny;
- 5) pomocy w integracji rodziny;
- 6) przeciwdziałaniu marginalizacji i degradacji społecznej rodziny;
- 7) dążeniu do reintegracji rodziny.

2. Wspieranie rodziny jest prowadzone w formie:

- 1) pracy z rodziną;
- 2) pomocy w opiece i wychowaniu dziecka.

3. Wspieranie rodziny jest prowadzone za jej zgodą i aktywnym udziałem, z uwzględnieniem zasobów własnych oraz źródeł wsparcia zewnętrznego.

### **Cel główny**

Celem głównym Programu jest pomoc dla rodzin z terenu Gminy Łobez. Wszystkie działania mają zapobiec dysfunkcjom w rodzinie, minimalizować negatywne skutki sytuacji kryzysowych w rodzinach, przyczynić się do poprawy funkcjonowania rodzin oraz zapobiegania umieszczaniu dzieci w pieczy zastępczej. Zadania w ramach Programu mają koncentrować się nie tylko na dziecku, ale na całej rodzinie.

### **Cele szczegółowe:**

- 1) zaplanowanie i podjęcie działań w zakresie pomocy rodzinom naturalnym,
- 2) współpraca wyspecjalizowanych instytucji tj. pomocy społecznej, szkoły, sądu, policji, itp.
- 3) stworzenie spójnego i skutecznego systemu pomocy dla rodzin,
- 4) objęcie opieką i wychowaniem dzieci w placówce wsparcia dziennego.

### **Realizatorzy programu:**

1. Rada Miejska w Łobzie,
2. Urząd Miejski w Łobzie,
3. Centrum Usług Społecznych w Łobzie,
4. Gminna Komisja Rozwiązywania Problemów Alkoholowych w Łobzie,
5. Gminny Zespół Interdyscyplinarny ds. przeciwdziałania przemocy w rodzinie,
6. Placówki oświatowe z terenu Gminy Łobez.

## RAPORT O STANIE GMINY ŁOBEZ ZA ROK 2022

Realizatorzy Gminnego Programu współpracują z:

1. Powiatowym Centrum Pomocy Rodzinie w Łobzie,
2. Komendą Powiatową Policji w Łobzie,
3. Organizacjami pozarządowymi,
4. Kościołem i związkami wyznaniowymi.

Wyszczególnienie	Rok 2018	Rok 2019	Rok 2020	Rok 2021	Rok 2022
Liczba rodzin korzystających z pomocy społecznej	361	590	536	489	456
Liczba rodzin korzystających ze świadczeń rodzinnych	967	817	811	714	632
Liczba rodzin korzystających z funduszu alimentacyjnego	121	104	111	114	107
Liczba rodzin korzystających z dodatku mieszkaniowego	190	173	229	204	138
Liczba rodzin korzystających z dodatku energetycznego	40	35	30	30	14
Liczba dzieci zamieszkujących w Gminie Łobez 0-17 lat	2 288	2 252	2 251	2 230	2 173
Liczba osób bezrobotnych zarejestrowanych w Powiatowym Urzędzie Pracy (w tym z prawem do zasiłku)	661 (104)	653 (109)	625 (97)	497 (82)	471 (84)

Powód przyznania pomocy	Liczba rodzin				
	Rok 2018	Rok 2019	Rok 2020	Rok 2021	Rok 2022
Ubóstwo	234	218	174	154	136
Bezrobocie	198	169	123	105	88
Niepełnosprawność	129	123	103	106	119
Długotrwała lub ciężka choroba	173	174	183	180	206
Alkoholizm	70	52	50	44	38
Samotne wychowywanie dzieci	21	33	33	22	12
Wielodzietność	12	23	5	6	4
Sieroctwo	0	1	0	0	0

## RAPORT O STANIE GMINY ŁOBEZ ZA ROK 2022

Potrzeba ochrony macierzyństwa lub wielodzietności	31	29	16	9	9
Powrót z zakładu karnego	11	9	8	4	5
Przemoc w rodzinie	0	0	1	0	0
Bezdomność	20	16	13	16	19
Narkomania	3	1	2	3	4
Zdarzenia losowe i sytuacja kryzysowa	0	2	0	4	2
Kłęska żywiołowa lub ekologiczna	0	0	0	0	0

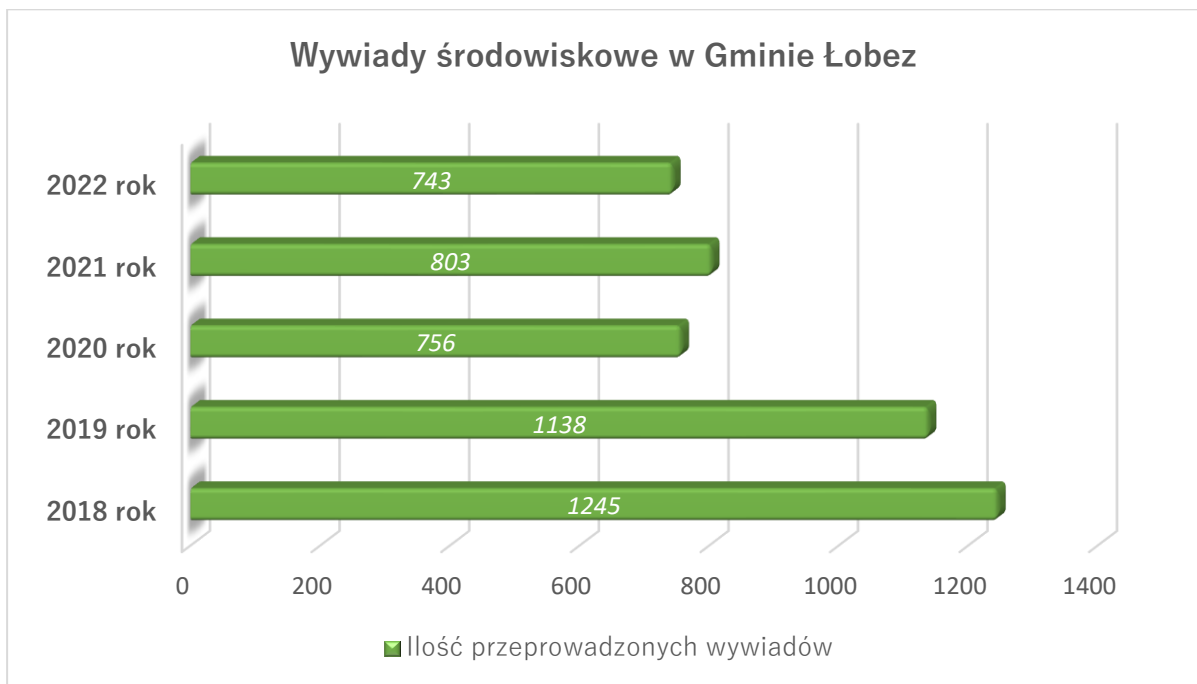

W ramach zadań w zakresie wspierania rodziny Centrum Usług Społecznych w Łobzie sporządzało sprawozdania rzeczowo-finansowe z zakresu wspierania rodziny. Zapewniało wsparcie materialne dla rodzin zagrożonych kryzysem lub przeżywających trudności w wypełnianiu funkcji opiekuńczo - wychowawczych.

Na bieżąco prowadzony był monitoring sytuacji rodzin zagrożonych kryzysem oraz przeżywających trudności w wypełnianiu funkcji opiekuńczo- wychowawczych, prowadzona była także działalność informacyjno - edukacyjna.

Realizując zadania określone w ustawie o wspieraniu rodziny i systemie pieczy zastępczej w 2022 r. Centrum Usług Społecznych w Łobzie zatrudniało 1 asystenta rodziny.

Zadaniem asystenta rodziny jest praca z rodzinami mającymi trudności w wypełnianiu funkcji opiekuńczo-wychowawczych oraz szeroka współpraca z różnymi instytucjami m.in.: szkołami,



przychodniami zdrowia, policją. Asystent rodziny może mieć pod swoją opieką maksymalnie 15 rodzin.

Asystent rodziny prowadzi pracę z rodziną w miejscu jej zamieszkania lub w miejscu wskazanym przez rodzinę.

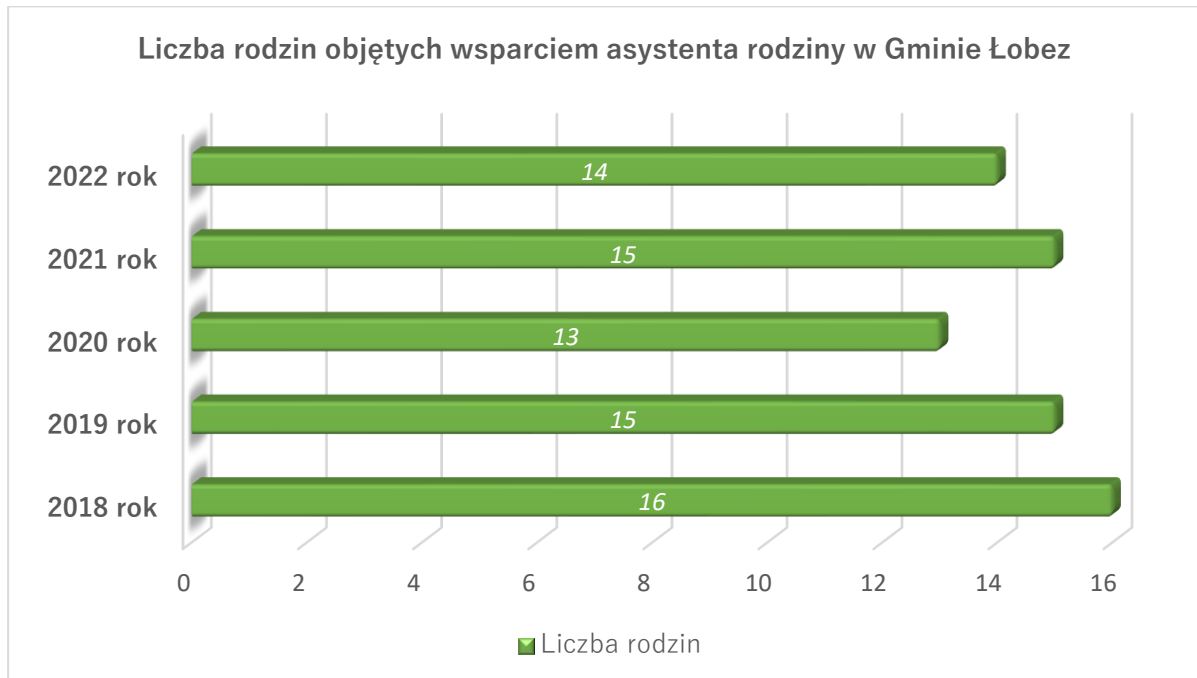

Głównymi powodami objęcia opieką asystenta była bezradność w sprawach opiekuńczo – wychowawczych, prowadzenia gospodarstwa domowego, bezrobocie, a także przemoc w rodzinie.

Współpraca asystenta z rodziną miała na celu:

- 1) poprawę funkcjonowania rodziny w środowisku,
- 2) poprawę funkcjonowania dzieci w środowisku szkolnym,
- 3) podniesienie kompetencji wychowawczych rodziców,
- 4) wdrożenie nawyków higienicznych,
- 5) integrację członków rodziny.

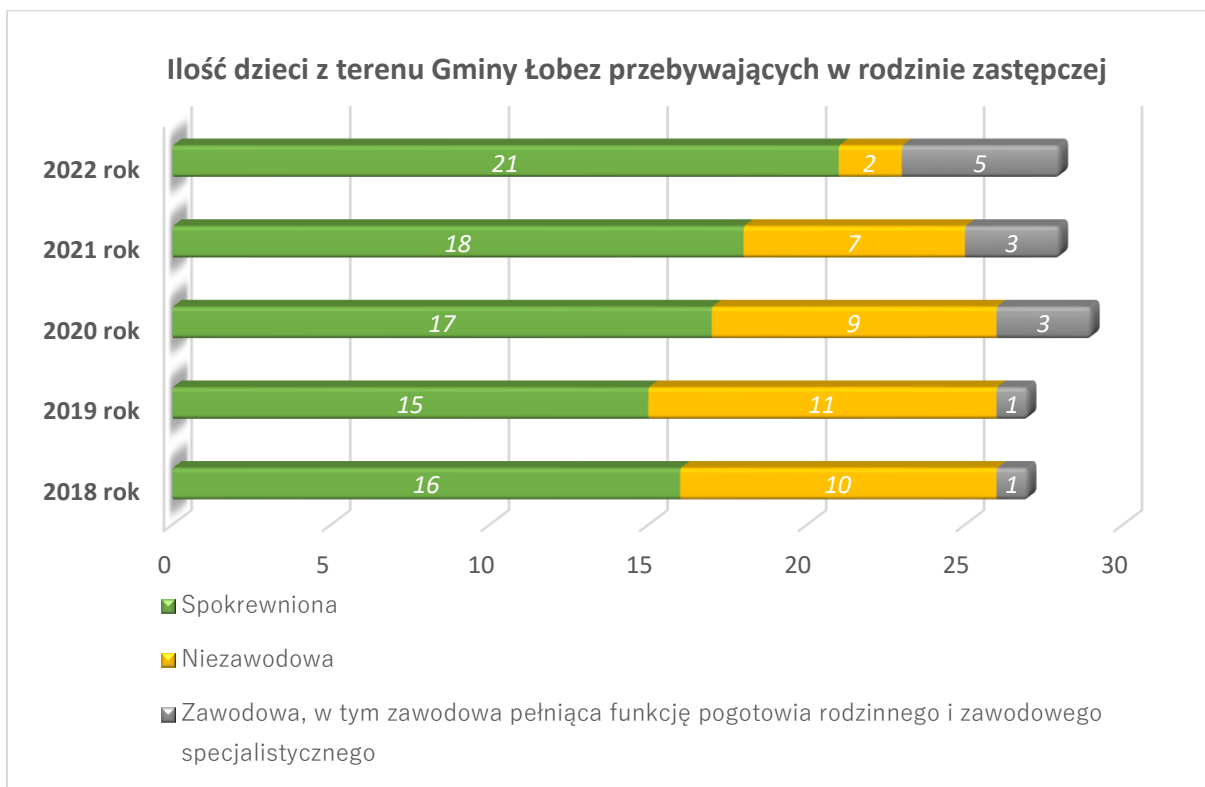

Rodzinną formą pieczy zastępczej są również rodzinne domy dziecka, jednakże na terenie Gminy Łobez nie ma takich przypadków.

**Finansowanie realizacji zadań z zakresu wspierania rodziny**

Centrum Usług Społecznych w Łobzie współfinansowało koszty pobytu dzieci w pieczy zastępczej, jako zadanie własne, zgodnie z art. 191 ust. 9 i 10 ustawy z dnia 9 czerwca 2011 r. o wspieraniu rodziny i systemie pieczy zastępczej.

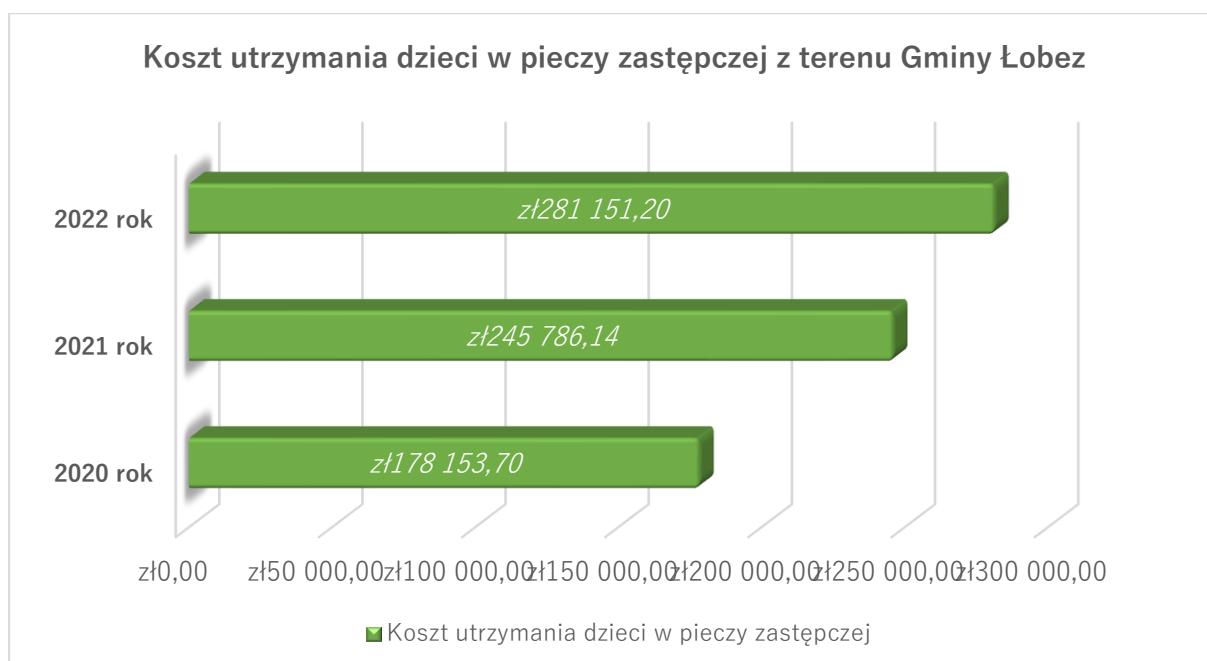

#### 4. Realizacja uchwał Rady Miejskiej w Łobzie

##### 4.1. Informacje dotyczące podjętych uchwał przez Radę Miejską w Łobzie

Realizując obowiązki nałożone przepisami ustawy samorządowej Burmistrz Łobza realizował uchwały podjęte przez Radę Miejską w 2022 r. w sposób określony uchwałami. W roku 2022 Rada Miejska w Łobzie podjęła 85 uchwał. Podjęte przez Radę uchwały Burmistrz zgodnie z art. 90 ust. 1 i 2 ustawy o samorządzie gminnym przekazał w nieprzekraczalnym terminie 7 dni do organów nadzoru jakimi są w zakresie zgodności z prawem – Wojewoda Zachodniopomorski, a w zakresie spraw finansowych – Regionalna Izba Obrachunkowa w Szczecinie. Zgodnie z art. 7 ust. 1 pkt 1 ustawy o dostępie do informacji publicznej, wszystkie uchwały opublikowane zostały w Biuletynie Informacji Publicznej, zaś uchwały stanowiące akty prawa miejscowego w Dzienniku Urzędowym Województwa Zachodniopomorskiego. Szczegółowy sposób wykonania uchwał zawiera załącznik nr 1.

##### Zestawienie zakończono na poz. 85

FB – Wydział Finansowo-Budżetowy - 27 uchwał;  
IK – Wydział Infrastruktury Komunalnej i Ochrony Środowiska – 11 uchwał;  
RG – Wydział Rolnictwa i Gospodarki Nieruchomościami - 3 uchwały;  
IR – Wydział Inwestycji i Rozwoju Lokalnego – 4 uchwały;  
EK – Wydział Edukacji Kultury i Zdrowia – 11 uchwał;  
SO – Wydział Spraw Obywatelskich – 1 uchwała;  
OA – Wydział Organizacyjno-Administracyjny – 7 uchwał;  
BR – Biuro Rady Miejskiej - 12 uchwał;  
BP – Biuro Promocji – 2 uchwały;  
CUS – Centrum Usług Społecznych – 7 uchwał;

##### 4.2. Zestawienie uchwał zawierających omówienie szczegółowe

##### **Objaśnienia:**

- „uchwała zrealizowana” – uchwała, której postanowienia zostały zrealizowane,
- „uchwała w trakcie realizacji” – uchwała, której postanowienia są w trakcie realizacji i zostaną zrealizowane w określonym czasie,
- „uchwała stosowana” – uchwała, której postanowienia są stosowane podczas realizacji zadań Gminy (np. pobór opłat, zmiany statutu, regulaminy, programy, rozliczanie dotacji, itp.).

### ZESTAWIENIE ZAWIERAJĄCE OMÓWIENIE SZCZEGÓŁOWE

Lp.	Nr uchwały, data	w sprawie	Wydział; jednostka realizująca	Stan realizacji
1.	<b>UCHWAŁA NR XLVII/319/2022</b> z dnia 19 stycznia 2022 r.	w sprawie zmian budżetu Gminy Łobez na rok 2022;	FB	Uchwała zrealizowana. Uchwała została opublikowana w Dzienniku Urzędowym Województwa Zachodniopomorskiego poz. 346 z dn. 26.01.2022 r. Do uchwały wydano zarządzenie wykonawcze.
2.	<b>UCHWAŁA NR XLVII/320/2022</b> z dnia 19 stycznia 2022 r.	w sprawie zmiany wieloletniej prognozy finansowej Gminy Łobez na lata 2022 – 2035;	FB	Uchwała zrealizowana. Uwzględniono zmiany dotyczące przedsięwzięć wieloletnich w wyliczeniu wymaganych prawem wskaźników. Uchwała weszła w życie z dniem podjęcia.
3.	<b>UCHWAŁA NR XLVII/321/2022</b> z dnia 19 stycznia 2022 r.	w sprawie zaopiniowania przez Radę Miejską w Łobzie wniosku o uznanie za ochronne lasów Skarbu Państwa będących w zarządzie Państwowego Gospodarstwa Leśnego Lasy Państwowe Nadleśnictwa Łobez;	IK	Uchwała zrealizowana. Uchwała weszła w życie z dniem podjęcia.
4.	<b>UCHWAŁA NR XLVII/322/2022</b> z dnia 19 stycznia 2022 r.	zmieniająca uchwałę Nr XVII/122/2019 Rady Miejskiej w Łobzie z dnia 30 grudnia 2019 r. w sprawie szczegółowych zasad przyznawania i odpłatności za usługi opiekuńcze i specjalistyczne usługi opiekuńcze, z wyłączeniem specjalistycznych usług opiekuńczych dla osób z zaburzeniami psychicznymi, oraz szczegółowych zasad częściowego lub całkowitego zwolnienia od opłat, jak również trybu ich pobierania;	CUS	Uchwała stosowana. Uchwała została opublikowana w Dzienniku Urzędowym Województwa Zachodniopomorskiego poz. 347 z dn. 26.01.2022 r.
5.	<b>UCHWAŁA NR</b>	w sprawie przyjęcia rocznego planu potrzeb w zakresie	CUS	Uchwała zrealizowana. Uchwała weszła w życie

RAPORT O STANIE GMINY ŁOBEZ ZA ROK 2022

	<b>XLVII/323/2022</b> z dnia 19 stycznia 2022 r.	wykonywania prac społecznie użytecznych w Gminie Łobez na rok 2022;		z dniem podjęcia.
6.	<b>UCHWAŁA NR XLVII/324/2022</b> z dnia 19 stycznia 2022 r.	zmieniającej uchwałę Nr XL/390/14 Rady Miejskiej w Łobzie z dnia 26 marca 2014 r. w sprawie ustalenia diet przewodniczących organów wykonawczych jednostek pomocniczych Gminy Łobez;	OA	Uchwała stosowana. Uchwała weszła w życie z dniem podjęcia.
7.	<b>UCHWAŁA NR XLVII/325/2022</b> z dnia 19 stycznia 2022 r.	zmieniającej uchwałę Nr XX/148/2020 Rady Miejskiej w Łobzie z dnia 27 marca 2020 r. w sprawie powołania doraźnej komisji Rady Miejskiej w Łobzie do spraw diagnozy problemów w zakresie kultury i promocji Gminy Łobez;	BR	Uchwała stosowana. Uchwała weszła w życie z dniem podjęcia.
8.	<b>UCHWAŁA NR XLVIII/326/2022</b> z dnia 25 lutego 2022 r.	w sprawie stwierdzenia braku podstaw do wygaśnięcia mandatu radnej Rady Miejskiej w Łobzie;	BR	Uchwała zrealizowana. Uchwała weszła w życie z dniem podjęcia.
9.	<b>UCHWAŁA NR XLVIII/327/2022</b> z dnia 25 lutego 2022 r.	w sprawie zaciągnięcia kredytu długoterminowego na finansowanie planowanego deficytu budżetu oraz spłatę wcześniej zaciągniętych zobowiązań z tytułu emisji papierów wartościowych oraz zaciągniętych pożyczek i kredytów;	FB	Uchwała zrealizowana. Uchwała weszła w życie z dniem podjęcia.
10.	<b>UCHWAŁA NR XLVIII/328/2022</b> z dnia 25 lutego 2022 r.	w sprawie ustalenia wysokości ekwiwalentu pieniężnego wypłacanego strażakowi ochotnikowi ochotniczej straży pożarnej w Gminie Łobez;	SO	Uchwała stosowana. Uchwała została opublikowana w Dzienniku Urzędowym Województwa Zachodniopomorskiego poz. 1004 z dn. 04.03.2022 r.
11.	<b>UCHWAŁA NR XLVIII/329/2022</b> z dnia 25 lutego 2022 r.	w sprawie upoważnienia dyrektora Miejsko-Gminnego Ośrodka Pomocy Społecznej w Łobzie do prowadzenia postępowań i wydawania decyzji administracyjnych w sprawach dotyczących dodatku osłonowego;	CUS	Uchwała realizowana. Uchwała została opublikowana w Dzienniku Urzędowym Województwa Zachodniopomorskiego poz. 1005 z dn. 04.03.2022 r.

RAPORT O STANIE GMINY ŁOBEZ ZA ROK 2022

12.	<b>UCHWAŁA NR XLVIII/330/2022</b> z dnia 25 lutego 2022 r.	zmieniająca uchwałę Nr XXXIV/232/2021 Rady Miejskiej w Łobzie z dnia 29 stycznia 2021 r. w sprawie powołania stałych komisji Rady Miejskiej w Łobzie, określenia ich przedmiotu działania oraz składów osobowych;	BR	Uchwała stosowana. Uchwała weszła w życie z dniem podjęcia.
13.	<b>UCHWAŁA NR XLVII/331/2022</b> z dnia 19 stycznia 2022 r.	w sprawie petycji dotyczącej upamiętnienia osoby zmarłego Przewodniczącego Rady Miejskiej w Łobzie Bogdana Góreckiego;	BR	Uchwała zrealizowana. Uchwała weszła w życie z dniem podjęcia.
14.	<b>UCHWAŁA NR XLIX/332/2022</b> z dnia 2 marca 2022 r.	w sprawie uchylenia uchwały Nr IX/78/11 Rady Miejskiej w Łobzie z dnia 7 września 2011 r. w sprawie współpracy partnerskiej pomiędzy Gminą Łobez a Miastem Istra (Federacja Rosyjska);	Biuro Promocji	Uchwała zrealizowana.
15.	<b>UCHWAŁA NR XLIX/333/2022</b> z dnia 2 marca 2022 r.	w sprawie wyrażenia woli nawiązania współpracy partnerskiej pomiędzy Gminą Łobez a Gminą Brzeżany w Ukrainie;	Biuro Promocji	Uchwała zrealizowana.
16.	<b>UCHWAŁA NR L/334/2022</b> z dnia 31 marca 2022 r.	w sprawie uchwalenia Gminnego Programu Profilaktyki i Rozwiązywania Problemów Alkoholowych oraz Przeciwdziałania Narkomanii na rok 2022;	EK	Uchwała zrealizowana. Uchwała weszła w życie z dniem podjęcia.
17.	<b>UCHWAŁA NR L/335/2022</b> z dnia 31 marca 2022 r.	w sprawie zmian budżetu Gminy Łobez na rok 2022;	FB	Uchwała zrealizowana. Uchwała została opublikowana w Dzienniku Urzędowym Województwa Zachodniopomorskiego poz. 1753 z dn. 08.04.2022 r. Do uchwały wydano zarządzenie wykonawcze.

RAPORT O STANIE GMINY ŁOBEZ ZA ROK 2022

18.	<b>UCHWAŁA NR L/336/2022</b> z dnia 31 marca 2022 r.	w sprawie zmiany wieloletniej prognozy finansowej Gminy Łobez na lata 2022 – 2035;	FB	Uchwała zrealizowana. Uwzględniono zmiany dotyczące przedsięwzięć wieloletnich w wyliczeniu wymaganych prawem wskaźników. Uchwała weszła w życie z dniem podjęcia.
19.	<b>UCHWAŁA NR L/337/2022</b> z dnia 31 marca 2022 r.	w sprawie utworzenia Centrum Usług Społecznych w Łobzie oraz nadania statutu;	CUS	Uchwała realizowana. Uchwała została opublikowana w Dzienniku Urzędowym Województwa Zachodniopomorskiego poz. 1751 z dn. 08.04.2022 r.
20.	<b>UCHWAŁA NR L/338/2022</b> z dnia 31 marca 2022 r.	w sprawie ustalenia wysokości opłat za korzystanie z cmentarzy komunalnych i urzędzeń cmentarnych na terenie gminy Łobez;	IK	Uchwała stosowana. Uchwała została opublikowana w Dzienniku Urzędowym Województwa Zachodniopomorskiego poz. 1758 z dn. 08.04.2022 r.
21.	<b>UCHWAŁA NR L/339/2022</b> z dnia 31 marca 2022 r.	w sprawie w sprawie wyznaczenia miejsc do prowadzenia handlu w piątki i soboty przez rolników i ich domowników oraz uchwalenia Regulaminu określającego zasady handlu w piątki i soboty przez rolników i ich domowników;	IK	Uchwała stosowana. Uchwała została opublikowana w Dzienniku Urzędowym Województwa Zachodniopomorskiego poz. 1760 z dn. 08.04.2022 r.
22.	<b>UCHWAŁA NR L/340/2022</b> z dnia 31 marca 2022 r.	w sprawie przyjęcia programu opieki nad zwierzętami bezdomnymi oraz zapobiegania bezdomności zwierząt na terenie Gminy Łobez na rok 2022;	IK	Uchwała stosowana. Uchwała została opublikowana w Dzienniku Urzędowym Województwa Zachodniopomorskiego poz. 1756 z dn. 08.04.2022 r.
23.	<b>UCHWAŁA NR L/341/2022</b> z dnia 31 marca 2022 r.	zmieniająca uchwałę Nr XXXVI/250/2021 z dnia 31 marca 2021 r. w sprawie określenia trybu i harmonogramu opracowania projektu strategii rozwoju Gminy Łobez pn. "Strategia Rozwoju Gminy Łobez na lata 2021-2027 z perspektywą do roku 2035", w tym trybu jej konsultacji;	IR	Uchwała zrealizowana. Uchwała weszła w życie z dniem podjęcia.
24.	<b>UCHWAŁA NR L/342/2022</b>	w sprawie skargi na działanie Burmistrza Łobza;	BR	Uchwała zrealizowana. Skargę uznano za

RAPORT O STANIE GMINY ŁOBEZ ZA ROK 2022

	z dnia 31 marca 2022 r.			nieuzasadnioną. Przewodnicząca Rady pismem znak: BR.1510.2.2022 z dnia 28 lutego 2022 r. poinformowała skarżącego o sposobie rozpatrzenia skargi.
25.	<b>UCHWAŁA NR LI/343/2022</b> z dnia 7 kwietnia 2022 r.	w sprawie zmian budżetu Gminy Łobez na rok 2022;	FB	Uchwała zrealizowana Uchwała została opublikowana w Dzienniku Urzędowym Województwa Zachodniopomorskiego poz. 1749 z dn. 08.04.2022 r. Do uchwały wydano zarządzenie wykonawcze.
26.	<b>UCHWAŁA NR LII/344/2022</b> z dnia 27 kwietnia 2022 r.	w sprawie uchwalenia Programu przeciwdziałania przemocy w rodzinie oraz ochrony ofiar przemocy w rodzinie w gminie Łobez na lata 2022-2026;	CUS	Uchwała stosowana. Uchwała weszła w życie z dniem podjęcia.
27.	<b>UCHWAŁA NR LII/345/2022</b> z dnia 27 kwietnia 2022 r.	w sprawie zmian budżetu Gminy Łobez na rok 2022;	FB	Uchwała zrealizowana. Uchwała została opublikowana w Dzienniku Urzędowym Województwa Zachodniopomorskiego poz. 2015 z dn. 05.05.2022 r. Do uchwały wydano zarządzenie wykonawcze.
28.	<b>UCHWAŁA NR LII/346/2022</b> z dnia 27 kwietnia 2022 r.	w sprawie zmiany wieloletniej prognozy finansowej Gminy Łobez na lata 2022 – 2035;	FB	Uchwała zrealizowana. Uwzględniono zmiany dotyczące przedsięwzięć wieloletnich w wyliczeniu wymaganych prawem wskaźników. Uchwała weszła w życie z dniem podjęcia.
29.	<b>UCHWAŁA NR LII/347/2022</b> z dnia 27 kwietnia 2022 r.	w sprawie zakresu pomocy obywatelom Ukrainy w związku z konfliktem zbrojnym na terytorium tego państwa;	FB	Uchwała zrealizowana. Uchwała weszła w życie z dniem podjęcia. Do uchwały wydano zarządzenie wykonawcze.
30.	<b>UCHWAŁA NR LII/348/2022</b> z dnia 27 kwietnia 2022 r.	w sprawie miejscowego planu zagospodarowania przestrzennego miasta Łobez - „Cmentarz”;	IK	Uchwała zrealizowana. Uchwała została opublikowana w Dzienniku Urzędowym



RAPORT O STANIE GMINY ŁOBEZ ZA ROK 2022

				Województwa Zachodniopomorskiego poz. 2022 z dn. 05.05.2022 r.
31.	<b>UCHWAŁA NR LII/349/2022</b> z dnia 27 kwietnia 2022 r.	w sprawie uchwalenia Regulaminu cmentarzy komunalnych gminy Łobez;	IK	Uchwała stosowana. Uchwała została opublikowana w Dzienniku Urzędowym Województwa Zachodniopomorskiego poz. 2016 z dn. 05.05.2022 r.
32.	<b>UCHWAŁA NR LII/350/2022</b> z dnia 27 kwietnia 2022 r.	zmieniająca uchwałę w sprawie uchwalenia "Programu usuwania azbestu i wyrobów zawierających azbest z terenu Gminy Łobez na lata 2021-2032";	IK	Uchwała stosowana. Uchwała weszła w życie z dniem podjęcia.
33.	<b>UCHWAŁA NR LIII/351/2022</b> z dnia 30 maja 2022 r.	w sprawie zmian budżetu Gminy Łobez na rok 2022;	FB	Uchwała zrealizowana. Uchwała została opublikowana w Dzienniku Urzędowym Województwa Zachodniopomorskiego poz. 2599 z dn. 07.06.2022 r. Do uchwały wydano zarządzenie wykonawcze.
34.	<b>UCHWAŁA NR LIII/352/2022</b> z dnia 30 maja 2022 r.	w sprawie zmiany wieloletniej prognozy finansowej Gminy Łobez na lata 2022 – 2035;	FB	Uchwała zrealizowana. Uwzględniono zmiany dotyczące przedsięwzięć wieloletnich w wyliczeniu wymaganych prawem wskaźników. Uchwała weszła w życie z dniem podjęcia.
35.	<b>UCHWAŁA NR LIII/353/2022</b> z dnia 30 maja 2022 r.	w sprawie miejscowego planu zagospodarowania przestrzennego miasta Łobez „Nowe Osiedle”;	IK	Uchwała uchylona. Uchwała została opublikowana w Dzienniku Urzędowym Województwa Zachodniopomorskiego poz. 2601 z dn. 7.06.2022 r.
36.	<b>UCHWAŁA NR LIII/354/2022</b> z dnia 30 maja 2022 r.	w sprawie zmiany niektórych uchwał związanych z działalnością Centrum Usług Społecznych w Łobzie;	CUS	Uchwała stosowana. Uchwała została opublikowana w Dzienniku Urzędowym Województwa Zachodniopomorskiego poz. 2602 z dn. 7.06.2022 r.
37.	<b>UCHWAŁA NR LIII/355/2022</b> z dnia 30 maja 2022 r.	zmieniającej uchwałę Nr VI/32/03 Rady Miejskiej w Łobzie z dnia 29 marca 2003 r. w sprawie uchwalenia Statutu Gminy Łobez;	BR	Uchwała została uchylona uchwałą Nr LIV/2022 RM w Łobzie z dnia 29 czerwca 2022 r.

RAPORT O STANIE GMINY ŁOBEZ ZA ROK 2022

38.	<b>UCHWAŁA NR LIV/356/2022</b> z dnia 29 czerwca 2022 r.	w sprawie udzielenia Burmistrzowi Łobza wotum zaufania;	BR	Uchwała zrealizowana. Burmistrzowi udzielono wotum zaufania.
39.	<b>UCHWAŁA NR LIV/357/2022</b> z dnia 29 czerwca 2022 r.	w sprawie zatwierdzenia sprawozdania finansowego oraz sprawozdania z wykonania budżetu Gminy Łobez za rok 2021;	FB	Uchwała zrealizowana.
40.	<b>UCHWAŁA NR LIV/358/2022</b> z dnia 29 czerwca 2022 r.	w sprawie udzielenia Burmistrzowi Łobza absolutorium z tytułu wykonania budżetu za rok 2021;	BR	Uchwała zrealizowana. Burmistrzowi udzielono absolutorium.
41.	<b>UCHWAŁA NR LIV/359/2022</b> z dnia 29 czerwca 2022 r.	w sprawie zmian budżetu Gminy Łobez na rok 2022;	FB	Uchwała zrealizowana Uchwała została opublikowana w Dzienniku Urzędowym Województwa Zachodniopomorskiego poz. 3190 z dn. 08.07.2022 r. Do uchwały wydano zarządzenie wykonawcze.
42.	<b>UCHWAŁA NR LIV/360/2022</b> z dnia 29 czerwca 2022 r.	w sprawie zmiany wieloletniej prognozy finansowej Gminy Łobez na lata 2022 – 2035;	FB	Uchwała zrealizowana. Uchwała weszła w życie z dniem podjęcia.
43.	<b>UCHWAŁA NR LIV/361/2022</b> z dnia 29 czerwca 2022 r.	zmieniającej uchwałę Nr XLVI/317/2021 Rady Miejskiej w Łobzie z dnia 16 grudnia 2021 r. w sprawie uchwalenia „Programu współpracy gminy Łobez z organizacjami pozarządowymi oraz podmiotami wymienionymi w art. 3 ust. 3 ustawy o działalności pożytku publicznego i wolontariacie na rok 2022”;	EK	Uchwała zrealizowana Uchwała została opublikowana w Dzienniku Urzędowym Województwa Zachodniopomorskiego poz. 3191 z dn. 08.07.2022 r.
44.	<b>UCHWAŁA NR LIV/362/2022</b> z dnia 29 czerwca 2022 r.	w sprawie ustalenia średniej ceny jednostki paliwa na terenie Gminy Łobez w roku szkolnym 2022/2023;	EK	Uchwała straciła moc. Uchwała została opublikowana w Dzienniku Urzędowym Województwa Zachodniopomorskiego

RAPORT O STANIE GMINY ŁOBEZ ZA ROK 2022

				poz. 3192 z dn. 08.07.2022 r.
45.	<b>UCHWAŁA NR LIV/363/2022</b> z dnia 29 czerwca 2022 r.	zmieniającej uchwałę Nr VI/32/03 Rady Miejskiej w Łobzie z dnia 29 marca 2003 r. w sprawie uchwalenia Statutu Gminy Łobez;	BR	Uchwała stosowana. Uchwała została opublikowana w Dzienniku Urzędowym Województwa Zachodniopomorskiego poz. 3260 z dn. 13.07.2022 r.
46.	<b>UCHWAŁA NR LIV/364/2022</b> z dnia 29 czerwca 2022 r.	w sprawie uchwalenia Strategii Rozwoju Gminy Łobez na lata 2021-2027 z perspektywą do roku 2035;	IR	Uchwała stosowana. Uchwała weszła w życie z dniem podjęcia.
47.	<b>UCHWAŁA NR LVI/365/2022</b> z dnia 26 sierpnia 2022 r.	zmieniająca uchwałę Nr XLIV/343/2018 Rady Miejskiej w Łobzie z dnia 28 czerwca 2018 r. w sprawie ustalenia zasad udzielania i rozmiaru obniżek oraz przyznawania zwolnień od obowiązku realizacji tygodniowego obowiązkowego wymiaru godzin zajęć nauczycielom, którym powierzono stanowiska kierownicze, określenia tygodniowego obowiązkowego wymiaru godzin zajęć nauczycieli będących pedagogami, psychologami, logopedami, terapeutami pedagogicznymi i doradcami zawodowymi;	EK	Uchwała stosowana. Uchwała została opublikowana w Dzienniku Urzędowym Województwa Zachodniopomorskiego poz. 3714 z dn. 01.09.2022 r.
48.	<b>UCHWAŁA NR LVI/366/2022</b> z dnia 26 sierpnia 2022 r.	w sprawie zmian budżetu Gminy Łobez na rok 2022;	FB	Uchwała zrealizowana. Uchwała została opublikowana w Dzienniku Urzędowym Województwa Zachodniopomorskiego poz. 3715 z dn. 01.09.2022 r. Do uchwały wydano zarządzenie wykonawcze.
49.	<b>UCHWAŁA NR LVI/367/2022</b> z dnia 26 sierpnia 2022 r.	w sprawie zmiany wieloletniej prognozy finansowej Gminy Łobez na lata 2022 – 2035;	FB	Uchwała zrealizowana. Uchwała weszła w życie z dniem podjęcia.

RAPORT O STANIE GMINY ŁOBEZ ZA ROK 2022

50.	<b>UCHWAŁA NR LVI/368/2022</b> z dnia 26 sierpnia 2022 r.	w sprawie przejęcia przez Gminę Łobez od Powiatu Łobeskiego zadania publicznego w zakresie zarządzania drogą powiatową nr 4327Z Suliszewice-Byszewo, odcinek od km 0+030 do km 3+430;	IR	Uchwała zrealizowana. Uchwała weszła w życie z dniem podjęcia.
51.	<b>UCHWAŁA NR LVI/369/2022</b> z dnia 26 sierpnia 2022 r.	w sprawie wniosku o przeprowadzenie konsultacji społecznych dotyczących budowy instalacji biologicznego przetwarzania odpadów (biogazownia) w Gminie Łobez;	OA	Uchwała zrealizowana. Uchwała weszła w życie z dniem podjęcia.
52.	<b>UCHWAŁA NR LVI/370/2022</b> z dnia 26 sierpnia 2022 r.	w sprawie przeprowadzenia konsultacji społecznych dotyczących budowy instalacji biologicznego przetwarzania odpadów (biogazownia) w Gminie Łobez;	OA	Uchwała zrealizowana. Uchwała weszła w życie z dniem podjęcia.
53.	<b>UCHWAŁA NR LVI/371/2022</b> z dnia 26 sierpnia 2022 r.	w sprawie wyrażenia zgody na odstąpienie od obowiązku przetargowego trybu zawarcia umowy dzierżawy dotyczącej części nieruchomości gruntowej stanowiącej część działki o nr 94/5;	RG	Uchwała stosowana. Uchwała weszła w życie z dniem podjęcia.
54.	<b>UCHWAŁA NR LVI/372/2022</b> z dnia 26 sierpnia 2022 r.	w sprawie wyrażenia zgody na odstąpienie od obowiązku przetargowego trybu zawarcia umowy dzierżawy dotyczącej część nieruchomości gruntowej stanowiącej część działki o nr 99;	RG	Uchwała stosowana. Uchwała weszła w życie z dniem podjęcia.
55.	<b>UCHWAŁA NR LVI/373/2022</b> z dnia 26 sierpnia 2022 r.	w sprawie przeprowadzenia konsultacji społecznych dotyczących zmian w statutach sołectw;	OA	Uchwała zrealizowana. Uchwała weszła w życie z dniem podjęcia.
56.	<b>UCHWAŁA NR LVI/374/2022</b> z dnia 26 sierpnia 2022 r.	w sprawie przeprowadzenia konsultacji społecznych dotyczących zmiany Statutu Osiedla w Łobzie;	OA	Uchwała zrealizowana. Uchwała weszła w życie z dniem podjęcia.

RAPORT O STANIE GMINY ŁOBEZ ZA ROK 2022

57.	<b>UCHWAŁA NR LVI/375/2022</b> z dnia 26 sierpnia 2022 r.	w sprawie nadania Medalu Honorowego Gminy Łobez śp. Bogdanowi Góreckiemu;	BR	Uchwała zrealizowana. Uchwała weszła w życie z dniem podjęcia.
58.	<b>UCHWAŁA NR LVI/376/2022</b> z dnia 26 sierpnia 2022 r.	w sprawie nadania Honorowego Obywatelstwa Gminy Łobez panu Tadeuszowi Sikorze;	BR	Uchwała zrealizowana. Uchwała weszła w życie z dniem podjęcia.
59.	<b>UCHWAŁA NR LVII/377/2022</b> z dnia 9 września 2022 r.	w sprawie zmian budżetu Gminy Łobez na rok 2022;	FB	Uchwała zrealizowana Uchwała została opublikowana w Dzienniku Urzędowym Województwa Zachodniopomorskiego poz. 3877 z dn. 14.09.2022 r. Do uchwały wydano zarządzenie wykonawcze.
60.	<b>UCHWAŁA NR LVIII/378/2022</b> z dnia 22 września 2022 r.	w sprawie zmian budżetu Gminy Łobez na rok 2022;	FB	Uchwała zrealizowana Uchwała została opublikowana w Dzienniku Urzędowym Województwa Zachodniopomorskiego poz. 3877 z dn. 14.09.2022 r. Do uchwały wydano zarządzenie wykonawcze.
61.	<b>UCHWAŁA NR LVIII/379/2022</b> z dnia 22 września 2022	w sprawie zmiany wieloletniej prognozy finansowej Gminy Łobez na lata 2022 – 2035;	FB	Uchwała zrealizowana. Uchwała weszła w życie z dniem podjęcia.
62.	<b>UCHWAŁA NR LVIII/380/2022</b> z dnia 22 września 2022	zmieniającą uchwałę Nr XXIV/178/2016 Rady Miejskiej w Łobzie z dnia 27 października 2016 r. w sprawie uchwalenia Regulaminu określającego wysokość oraz szczegółowe warunki przyznawania nauczycielom niektórych składników wynagrodzenia oraz nauczycielskiego dodatku mieszkaniowego;	EK	Uchwała stosowana. Uchwała została opublikowana w Dzienniku Urzędowym Województwa Zachodniopomorskiego poz. 4040 z dn. 30.09.2022 r.

RAPORT O STANIE GMINY ŁOBEZ ZA ROK 2022

63.	<b>UCHWAŁA NR LVIII/381/2022</b> z dnia 22 września 2022	w sprawie przyjęcia planu nadzoru nad żłobkami na terenie Gminy Łobez;	EK	Uchwała straciła moc z dniem 28.10.2022 r.
64.	<b>UCHWAŁA NR LVIII/382/2022</b> z dnia 22 września 2022	w sprawie uchylenia uchwały Nr XXXII/248/2017 Rady Miejskiej w Łobzie z dnia 29 czerwca 2017 r. w sprawie ustalenia składu i zasad wyboru członków Miejskiej Rady Oświaty oraz regulaminu jej działania;	EK	Uchwała zrealizowana. Uchwała weszła w życie z dniem podjęcia.
65.	<b>UCHWAŁA NR LVIII/383/2022</b> z dnia 22 września 2022	w sprawie ustanowienia pomnika przyrody.	IK	Uchwała zrealizowana. Uchwała została opublikowana w Dzienniku Urzędowym Województwa Zachodniopomorskiego poz. 4093 z dn. 03.10.2022 r.
66.	<b>UCHWAŁA NR LIX/384/2022</b> z dnia 28 października 2022	w sprawie zmian budżetu Gminy Łobez na rok 2022;	FB	Uchwała zrealizowana Uchwała została opublikowana w Dzienniku Urzędowym Województwa Zachodniopomorskiego poz. 4825 z dn. 08.11.2022 r. Do uchwały wydano zarządzenie wykonawcze.
67.	<b>UCHWAŁA NR LIX/385/2022</b> z dnia 28 października 2022	w sprawie zmiany wieloletniej prognozy finansowej Gminy Łobez na lata 2022 – 2035;	FB	Uchwała zrealizowana. Uchwała weszła w życie z dniem podjęcia.
68.	<b>UCHWAŁA NR LIX/386/2022</b> z dnia 28 października 2022	w sprawie określenia wysokości stawek podatku od nieruchomości na 2023 rok.	FB	Uchwała stosowana. Uchwała została opublikowana w Dzienniku Urzędowym Województwa Zachodniopomorskiego poz. 4829 z dn. 08.11.2022 r.
69.	<b>UCHWAŁA NR LIX/387/2022</b> z dnia 28 października 2022	w sprawie wyrażenia zgody na nieodpłatne nabycie na rzecz Gminy Łobez od Spółdzielni Mieszkaniowej "Łobezianka" w likwidacji z siedzibą w Łobzie prawa własności części nieruchomości gruntowej;	RG	Uchwała zrealizowana. Uchwała weszła w życie z dniem podpisania.

RAPORT O STANIE GMINY ŁOBEZ ZA ROK 2022

70.	<b>UCHWAŁA NR LIX/388/2022</b> z dnia 28 października 2022	w sprawie miejscowego planu zagospodarowania przestrzennego miasta Łobez „Nowe Osiedle”;	IK	Uchwała stosowana. Uchwała została opublikowana w Dzienniku Urzędowym Województwa Zachodniopomorskiego poz. 4850 z dn. 08.11.2022 r.
71.	<b>UCHWAŁA NR LIX/389/2022</b> z dnia 28 października 2022	w sprawie przejęcia przez Gminę Łobez od Powiatu Łobeskiego zadania publicznego w zakresie zarządzania drogą powiatową nr 4362Z ul. Rolna, odcinek od km 0,00 do km 0+270 km;	IR	Uchwała w trakcie realizacji. Uchwała weszła w życie z dniem podjęcia.
72.	<b>UCHWAŁA NR LIX/390/2022</b> z dnia 28 października 2022	w sprawie przyjęcia planu nadzoru nad żłobkami na terenie Gminy Łobez;	EK	Uchwała stosowana. Uchwała weszła w życie z dniem podjęcia.
73.	<b>UCHWAŁA NR LIX/391/2022</b> z dnia 28 października 2022	zmieniająca uchwałę nr L/337/2022 Rady Miejskiej w Łobzie z dnia 31 marca 2022 roku w sprawie utworzenia Centrum Usług Społecznych w Łobzie oraz nadania statutu;	CUS	Uchwała stosowana. Uchwała została opublikowana w Dzienniku Urzędowym Województwa Zachodniopomorskiego poz. 4854 z dn. 08.11.2022 r.
74.	<b>UCHWAŁA NR LIX/392/2022</b> z dnia 28 października 2022	w sprawie ogłoszenia jednolitego tekstu uchwały Nr VI/32/03 Rady Miejskiej w Łobzie z dnia 29 marca 2003 r. w sprawie uchwalenia Statutu Gminy Łobez.	BR	Uchwała stosowana. Ogłoszenie tekstu jednolitego nastąpiło w formie Obwieszczenia Rady Miejskiej w Łobzie w Dzienniku Urzędowym Województwa Zachodniopomorskiego poz. 4863 z dn. 08.11.2022 r.
75.	<b>UCHWAŁA NR LX/393/2022</b> z dnia 30 listopada 2022	w sprawie zmian budżetu Gminy Łobez na rok 2022;	FB	Uchwała zrealizowana Uchwała została opublikowana w Dzienniku Urzędowym Województwa Zachodniopomorskiego poz. 5789 z dn. 13.12.2022 r. Do uchwały wydano zarządzenie wykonawcze.
76.	<b>UCHWAŁA NR LX/394/2022</b> z dnia 30 listopada 2022	w sprawie zmiany wieloletniej prognozy finansowej Gminy Łobez na lata 2022 – 2035;	FB	Uchwała zrealizowana. Uchwała weszła w życie z dniem podjęcia.

RAPORT O STANIE GMINY ŁOBEZ ZA ROK 2022

77.	<b>UCHWAŁA NR LX/395/2022</b> z dnia 30 listopada 2022	w sprawie określenia stawki za 1km przebiegu pojazdu	EK	Uchwała straciła moc. Uchwała została opublikowana w Dzienniku Urzędowym Województwa Zachodniopomorskiego poz. 5790 z dn. 13.12.2022 r.
78.	<b>UCHWAŁA NR LX/396/2022</b> z dnia 30 listopada 2022	w sprawie uchwalenia Gminnego Programu Profilaktyki i Rozwiązywania Problemów Alkoholowych oraz Przeciwdziałania Narkomanii na rok 2023;	EK	Uchwała stosowana. Uchwała weszła w życie z dniem podjęcia.
79.	<b>UCHWAŁA NR LX/397/2022</b> z dnia 30 listopada 2022	w sprawie uchwalenia „Programu współpracy Gminy Łobez z organizacjami pozarządowymi oraz podmiotami wymienionymi w art. 3 ust. 3 ustawy z dnia 24 kwietnia 2003 r., o działalności pożytku publicznego i wolontariacie na rok 2023”	EK	Uchwała stosowana. Uchwała została opublikowana w Dzienniku Urzędowym Województwa Zachodniopomorskiego poz. 5791 z dn. 13.12.2022 r.
80.	<b>UCHWAŁA NR LX/398/2022</b> z dnia 30 listopada 2022	w sprawie przyjęcia „Gminnego Programu Opieki nad Zabytkami na lata 2023 – 2026”;	IK	Uchwała stosowana. Uchwała została opublikowana w Dzienniku Urzędowym Województwa Zachodniopomorskiego poz. 5792 z dn. 13.12.2022 r.
81.	<b>UCHWAŁA NR LX/399/2022</b> z dnia 30 listopada 2022	zmieniająca uchwałę Nr VIII/60/2015 Rady Miejskiej w Łobzie w sprawie Statutów Sołectw Gminy Łobez;	OA	Uchwała stosowana. Uchwała została opublikowana w Dzienniku Urzędowym Województwa Zachodniopomorskiego poz. 5793 z dn. 13.12.2022 r.
82.	<b>UCHWAŁA NR LX/400/2022</b> z dnia 30 listopada 2022	zmieniająca uchwałę Nr XIII/116/03 Rady Miejskiej w Łobzie z dnia 30 grudnia 2003 r. w sprawie uchwalenia Statutu Osiedla w Łobzie;	OA	Uchwała stosowana. Uchwała została opublikowana w Dzienniku Urzędowym Województwa Zachodniopomorskiego poz. 5795 z dn. 13.12.2022 r.
83.	<b>UCHWAŁA NR LXI/401/2022</b> z dnia 16 grudnia 2022	w sprawie zmian budżetu Gminy Łobez na rok 2022;	FB	Uchwała zrealizowana Uchwała została opublikowana w Dzienniku Urzędowym Województwa Zachodniopomorskiego poz. 6074 z dn. 30.12.2022 r. Do uchwały wydano zarządzenie wykonawcze.



RAPORT O STANIE GMINY ŁOBEZ ZA ROK 2022

84.	<b>UCHWAŁA NR LXI/402/2022</b> z dnia 16 grudnia 2022	w sprawie uchwalenia budżetu Gminy Łobez na rok 2023;	FB	Uchwała stosowana Uchwała została opublikowana w Dzienniku Urzędowym Województwa Zachodniopomorskiego poz. 47 z dn. 02.01.2023 r.
85.	<b>UCHWAŁA NR LXI/403/2022</b> z dnia 16 grudnia 2022	w sprawie uchwalenia wieloletniej prognozy finansowej Gminy Łobez na lata 2023 – 2035;	FB	Uchwała stosowana. Uchwała weszła w życie z dniem podjęcia.

## 5. Realizacja wniosków przekazanych Burmistrzowi Łobza przez komisje stałe Rady Miejskiej w Łobzie

### 5.1. Wnioski Komisji Budżetowej

1) Komisja zgłosiła wniosek o przeprowadzenie, w ciągu miesiąca, zebrań ze wspólnotami mieszkaniowymi, w których gmina posiada zasoby mieszkaniowe w celu wprowadzenia zasady indywidualnego rozliczania lokali za wodę i ścieki tzn. założenie indywidualnego licznika na wodę dla każdego lokalu i indywidualnego rozliczania się lokatorów z Łobeskim Przedsiębiorstwem Komunalnym. Następnie Komisja poprosi o informację o efektach powyższych działań. **Wniosek w trakcie realizacji.**

2) W dniu 20.09.2022 r. w Urzędzie Miejskim w Łobzie odbyło się spotkanie w celu omówienia szczegółów przejścia na indywidualne umowy na pobór wody z ŁPK Sp. z o. o. lokatorów zamieszkujących w budynkach wspólnot mieszkaniowych. W spotkaniu uczestniczyli Zarządcy budynków, przedstawiciele ŁPK Sp. z o.o. oraz przedstawiciele Gminy Łobez – Zastępca Burmistrza Pan Tomasz Sobolewski oraz Kierownik Wydziału Rolnictwa i Gospodarki Nieruchomościami Pani Krystyna Rusak. Podczas spotkania omówiono szczegóły przygotowania wymaganej dokumentacji. Uzgodniono, że przejście na indywidualne umowy poszczególnych lokali, Zarządcy będą wykonywać począwszy od wspólnot, w których są największe problemy z płatnościami. Zarządcy przygotowują uchwały wraz z niezbędną dokumentacją celem przedłożenia w ŁPK Sp. z o.o. Ustalono termin wykonania wyżej wymienionych czynności do końca marca 2023 r.

W dniu 22.09.2022 r. zostały wysłane pisma do Zarządców z wykazem budynków i lokali w celu przygotowania niezbędnej dokumentacji do ŁPK Sp. z o.o. Przesłany wykaz przedstawiony został w kolejności preferowanej do podpisywania indywidualnych umów z ŁPK Sp. z o. o przez lokatorów.

3) Komisja zgłosiła wniosek o przygotowanie materiałów dotyczących stanu przygotowania gminy Łobez pod względem Obrony Cywilnej na terenie gminy oraz udostępnienie tych materiałów Radnym Rady Miejskiej w Łobzie oraz mieszkańcom gminy Łobez. **Wniosek zrealizowany:**

Gmina Łobez w zakresie bezpieczeństwa ludności, współpracy z siłami zbrojnymi, służbami mundurowymi, podmiotami zmilitaryzowanymi, wojskami sojusznymi, administracją państwową i samorządową, służbą zdrowia i innymi służbami i inspekcjami wykonuje zadania:

1. zgodnie z art. 7 ust. 1 pkt 14 ustawy o samorządzie gminnym dba o porządek publiczny, bezpieczeństwo obywateli oraz prowadzi działania z zakresu ochrony przeciwpożarowej i przeciwpowodziowej;
2. z zakresu zarządzania kryzysowego;
3. **z zakresu obrony cywilnej;**
4. z zakresu spraw obronnych;
5. z zakresu ochrony informacji niejawnych;

## OCENA STANU OBRONY CYWILNEJ W GMINIE ŁOBEZ

**Nowa ustawa o obronie ojczyzny (Dz.U. z 2022 r. poz. 655), która weszła w życie 23 kwietnia 2022 r. w ogóle nie reguluje spraw obrony cywilnej.** Wcześniej ta tematyka była wyodrębniona w rozdziale o obronie cywilnej w ustawie z 1967 r. o powszechnym obowiązku obrony RP (tj. Dz.U. z 2021 r. poz. 372 ze zm.), ta jednak została uchylona wraz z wejściem nowej regulacji. Na dzień dzisiejszy **brak jest rozwiązań systemowych w zakresie realizacji zadań obrony cywilnej.**

W dziedzinie obrony cywilnej obowiązują nas ratyfikowane dokumenty międzynarodowe. Szczegółowy katalog zadań obrony cywilnej zawiera pierwszy Protokół Dodatkowy do konwencji genewskich z 12 sierpnia 1949 r., dotyczący ochrony ofiar międzynarodowych konfliktów zbrojnych, sporządzony w Genewie 8 czerwca 1977 r. (Dz. U. z 1994 r., nr 41, poz. 175), który Rzeczpospolita Polska przyjęła 19 września 1991 r.

**W rozumieniu protokołu określenie „obrona cywilna” oznacza wypełnianie wszystkich lub niektórych z wymienionych niżej zadań humanitarnych, mających na celu ochronę ludności cywilnej przed niebezpieczeństwami wynikającymi z działań zbrojnych lub klęsk żywiołowych i przewycięzanie ich bezpośrednich następstw, jak też zapewnienie warunków koniecznych do przetrwania:**

- służba ostrzegawcza,
- ewakuacja,
- przygotowanie i organizowanie schronów,
- obsługa środków zaciemniania,
- ratownictwo,
- służby medyczne, włączając w to służby medyczne oraz opiekę religijną,
- walka z pożarami,
- wykrywanie i oznaczanie niebezpiecznych stref,
- odkażanie i inne podobne działania ochronne,
- zapewnianie doraźnych pomieszczeń i zaopatrzenia,
- doraźna pomoc w celu przywrócenia i utrzymania porządku w strefach dotkniętych klęskami,
- doraźne przywrócenie działania niezbędnych służb użyteczności publicznej,
- doraźne grzebanie zmarłych,
- pomoc w ratowaniu dóbr niezbędnych do przetrwania,
- dodatkowe rodzaje działalności niezbędne do wypełnienia któregoś z zadań wyżej wymienionych, w tym planowanie i prace organizacyjne.

**STAN OBRONY CYWILNEJ W GMINIE ŁOBEZ DO 23 KWIETNIA 2022 R.****I. Formacje Obrony Cywilnej**

Zgodnie z nieobowiązującymi przepisami ustawy o powszechnym obowiązku obrony RP w gminie Łobez utworzono 1 (jedną) formację obrony cywilnej.

Lp.	Gmina	Nazwa formacji	Nr zarządzenia/decyzji o powołaniu FOC	Stan osobowy FOC	Uzgod. z WKU	Ilość punktów alarmowania oraz stan osobowy	Nadany przydz. org. mob.	Powołano na bazie		
								OSP	Z P	Pozostałe
1.	Łobez	GMINNA FORMACJA WYKRYWANIA I ALARMOWANIA	376/2016 z 06.04.2016	8	tak	21/42	tak			X

W czasie pokoju formacja obrony cywilnej nie jest w pełni rozwinięta. Gotowość do działania będzie osiągała sukcesywnie, z chwilą ogłoszenia wyższych stanów gotowości obronnej (w czasie od kilku do kilkunastu godzin). Czynności, obowiązki, harmonogramy i sposoby przeprowadzania tych operacji określają zarządzenia i wytyczne Szefa Obrony Cywilnej Kraju, Gminny Plan OC i zarządzenia Burmistrza Łobza.

**II. Zbiorowe i indywidualne środki ochrony**

Do ochrony ludności obrona cywilna wykorzystuje zbiorowe i indywidualne środki ochrony. **Zbiorowe środki ochrony** (budowle ochronne) w gminie Łobez to:

- ukrycia – będą przygotowywane w trybie doraźnym w piwnicach pod budynkami mieszkalnymi i użyteczności publicznej.

**Indywidualne środki ochrony** – Ludność będzie zaopatrywana w trybie doraźnym z zakupów dokonanych przez gminę Łobez lub z produkcji własnej i zapasów domowych mieszkańców gminy Łobez:

1. środki ochrony dróg oddechowych:
  - zastępcze środki ochrony dróg oddechowych,
2. środki ochrony skóry:
  - zastępcze środki ochrony skóry takie jak:
  - fartuchy ochronne,
  - płaszcze i peleryny przeciwdeszczowe,
  - ubiory z folii metalizowanej,
  - buty gumowe, skórzane i z tworzyw sztucznych,
  - rękawice gumowe, skórzane i z tworzyw sztucznych,

- okulary ochronne,
- nakrycia głowy gumowe, skórzane i z tworzyw sztucznych.

### III. Ochrona produktów żywnościowych

Sposoby ochrony produktów żywnościowych przed skażeniem środkami promieniotwórczymi, toksycznymi środkami trującymi i bojowymi środkami trującymi są następujące:

- zagwarantowanie odpowiednich warunków przechowywania,
- przygotowanie odpowiednio wcześniej indywidualnych zapasów żywności nie skażonej,
- zastosowanie odpowiednich opakowań.

Zapasy te winny być przechowywane w odpowiednio urządzonych oraz uszczelnionych pomieszczeniach.

W ochronie wody pitnej przed skażeniem uwzględnia się przede wszystkim:

- przygotowanie indywidualnych zapasów wody nie skażonej,
- zabezpieczenie źródeł poboru i ujęć wody.

### IV. System ostrzegania i alarmowania

Działa w ramach powszechnego systemu wczesnego ostrzegania i alarmowania. Podstawę stanowią syreny umiejscowione na obiektach mieszkalnych miasta Łobez. Najczęściej syreny włączane są radiowo ze stanowisk kierowania obroną cywilną w Urzędzie Miejskim w Łobzie. Obrona cywilna wykorzystuje systemy alarmowe do ostrzegania ludności przed groźącym niebezpieczeństwem z powietrza w celu umożliwienia jej schronienia się w ukryciach o których mowa w pkt II. Do ogłaszania (odwoływania) alarmów wykorzystuje się następujące urządzenia:

1. **System ostrzegania i alarmowania ludności** na terenie gminy Łobez, który skonfigurowany jest następująco:

1) Syreny alarmowe obrony cywilnej sztuk 5 w mieście Łobez:

- Syrena nr 1- wirowa elektryczna bez zapasowego źródła zasilania; Łobez; ul. Waryńskiego 15-budynek stolarni, własność prywatna;
- Syrena nr 2- wirowa elektryczna bez zapasowego źródła zasilania; Łobez; ul. Niepodległości 68-budynek mieszkalny, własność prywatna;
- Syrena nr 3- wirowa elektryczna bez zapasowego źródła zasilania; Łobez; ul. Szkolna 6 -blok mieszkalny, własność prywatna;
- Syrena nr 4- elektroniczna DSE-600 z zapasowym źródłem zasilania;
- Syrena nr 5- elektroniczna DSE-600 z zapasowym źródłem zasilania; Łobez; ul. Niepodległości 50-budynek użyteczności publicznej, własność gminy Łobez; System uruchamiany jest drogą radiową (program komputerowy).

2) Syreny Ochotniczych Straży Pożarnych na terenie gminy Łobez:

- Syrena OSP- wirowa elektryczna bez zapasowego źródła zasilania; Zagórzycy 6; gm. Łobez-remiza strażacka, własność gminy Łobez; Syrena uruchamiana radiowo w systemie KSRG;

RAPORT O STANIE GMINY ŁOBEZ ZA ROK 2022

- Syrena OSP- wirowa elektryczna bez zapasowego źródła zasilania; Bonin 6; gm. Łobez-remiza strażacka, własność gminy Łobez; Syrena uruchamiana ręcznie.
  - 3) centralna oraz regionalne rozgłośnie Polskiego Radia i ośrodki Telewizji Polskiej,
  - 4) radiowęzły radiolinii przewodowej,
  - 5) syreny nie włączone do miejskich systemów alarmowych (syreny zakładów pracy itp.).
- Sygnaly alarmowe przekazywane zastępczymi środkami alarmowymi (dzwony, syreny ręczne, gongi, buczki itp.) ustala szef obrony cywilnej gminy Łobez.

**V. Informacje przekazane ludności gminy Łobez do samokształcenia**

Na stronie internetowej <https://lobez.pl/> od 08.04.2022 r. umieszczony jest **Poradnik na czas wojny-bądź gotowy**, przygotowany przez Rządowe Centrum Bezpieczeństwa, po przeczytaniu którego mieszkańcy będą posiadali podstawową wiedzę jak się zachowywać podczas różnego rodzaju zagrożeń.

**VI. Magazyn Przeciwpowodziowy, Obrony Cywilnej i Zarządzania Kryzysowego**

GMINA ŁOBEZ - Stany sprzętu w magazynie na dzień 23 kwietnia 2022 r.															
Lp.	Wyszczególnienie	Jedn.	Miasto, gmina										Uwagi	Razem	
			ŁOBEZ												
1.	2.	3.	4	5	6	7	8	9	10	11	12	13	14		
			GŁÓWNY SPRZĘT W MAGAZYNIE												
1.	Agregat oświetleniowy	szt.													
2.	Agregat pompowy	szt.													
3.	Agregaty prądotwórcze	szt.	<b>3</b>												
4.	Buty gumowe / spodniobuty	par													
5.	Ubranie p. powodziowe	kpl.													
6.	Kurtki / płaszcze	szt.													
7.	Geowłóknina	m <sup>2</sup>													
8.	Folia	m <sup>2</sup>													
9.	Łódź /ponton/ z silnikiem	szt.													

RAPORT O STANIE GMINY ŁOBEZ ZA ROK 2022

10.	Łódź wiosłowa	szt.																	
11.	Osuszacze	szt.																	
12.	Motopompa szlamowa	szt.																	
13.	Pompa	szt.																	
14.	Urządzenie do szybkiego ład. worków	kpl.																	
15.	Zapora p. pow.	kpl.																	
16.	Worki pow.	szt.	<b>1000</b>																
			POZOSTAŁY SPRZĘT W MAGAZYNIE																
17	Beczki /zbiorniki/ do wody pitnej / pojemność	szt.																	
18	Gwoździe	kg																	
19	Kapoki	szt.																	
20	Kamizelka asekuracyjna/odblaskowa	szt.																	
21	Kanister	szt.																	
22	Kask ochronny	szt.																	
23	Klucze	kpl																	
24	Kilofy ( + oskardy )	szt.	<b>2</b>																
25	Kosiarka spalinowa	szt.																	
26	Kosy	szt.																	
27	Koło ratunkowe	szt.																	
28	Latarka na baterie	szt.	<b>6</b>																
29	Linka asekuracyjna	szt.																	
30	Łomy	szt.																	
31	Łopaty / szpadle	szt.	<b>15</b>																
32	Nożyce do cięcia drutu	szt.																	
33	Pasy ratunkowe - bezpieczeństwa	szt.																	

RAPORT O STANIE GMINY ŁOBEZ ZA ROK 2022

34	Piła spalinowa + piła mech.	szt.																	
35	Radiotelefon stacjonarny(bazowy)	kpl.																	
36	Rękawice robocze / ochronne	par.	<b>40</b>																
37	Rzutka do koła ratunk.	szt.																	
38	Siekiery + topory	szt.																	
39	Termos	szt.	<b>2</b>					3											
40	Torba sanitarna	szt.																	
41	Ubranie robocze	kpl.																	
42	Wiadro ocynk.	szt.																	
43	Widły	szt.																	
44	Koc ratunkowy	szt.																	

**4) Analiza dot. możliwości oszczędzania energii elektrycznej na terenie gminy Łobez.**

Komisja zgłosiła wniosek o przeprowadzenie, w możliwe najbliższym okresie, analizy dotyczącej możliwości oszczędzania energii, zarówno elektrycznej jak i ciepłej, na terenie gminy Łobez wraz z udostępnieniem tych materiałów Radzie Miejskiej w Łobzie. **Wniosek zrealizowany.**

1. W miesiącu sierpniu 2022 r. wprowadzono ograniczenie oświetlenia Polany Jahna oraz Wzgórza Rolanda tj. oświetlenie zapala się zgodnie z zegarem astronomicznym, a gaśnie o godzinie 22:00.
2. Na terenie miasta ze względu na poprawę bezpieczeństwa w ruchu drogowym nie jest wskazane wprowadzenie ograniczeń w oświetleniu ulicznym.
3. Dodatkowe oszczędności energii elektrycznej nastąpić mogą po wymianie m.in.:
  - starego kilkudziesięcioletniego oświetlenia w Sali Sportowej Szkoły Podstawowej nr 1 oraz Szkoły Podstawowej nr 3 w Łobzie,
  - części starego oświetlenia żarowego na LED na Orliku przy Szkole Podstawowej nr 2 w Łobzie,
  - sukcesywnej wymianie oświetlenia w mieście stanowiącego własność ENEA,
  - oszczędności energii elektrycznej mogą nastąpić w przypadku montażu w części świetlic wiejskich oraz instalacji fotowoltaicznych w ŁDK.



## 5.2. Wnioski Komisji Spraw Społecznych

### 1) Analiza sytuacji parkingów w Łobzie.

Komisja zgłosiła wniosek dotyczący ustanowienia płatnych stref parkowania przy ul. Kościuszki, ul. Wybickiego i część ul. Komuny Paryskiej (strefa przy urzędzie). **Wniosek niezrealizowany.** W celu wykonania wniosku, podjęto działania dotyczące przeanalizowania i skalkulowania kosztów utworzenia i utrzymania płatnych miejsc parkingowych. Po analizie okazało się, że utworzenie tak małej ilości płatnych miejsc parkingowych, nie jest wskazane finansowo oraz społecznie, ponieważ gmina Łobez może utworzyć płatne miejsca parkingowe tylko na ulicy Wybickiego jako jej właściciel.

### 2) Analiza funkcjonowania placówek oświatowych zlokalizowanych na terenie miasta Łobez.

#### 1. Szkoła Podstawowa nr 1 w Łobzie:

Zgodnie z ustaleniami Komisji Spraw Społecznych konieczne jest wykonanie kompleksowego remontu sali gimnastycznej, wymiana nawierzchni na antypoślizgową na korytarzu I piętra, remont toalet szkolnych, adaptacja strychu. Niestety ww. zadań nie udało się zrealizować z powodu braku środków finansowych.

Wiele niezbędnych prac remontowych przeprowadzanych jest we własnym zakresie przez pracowników szkoły, co pozwala znacznie obniżyć koszty. Konieczne jest jednak zabezpieczenie środków finansowych na materiały remontowe.

#### 2. Szkoła Podstawowa nr 2 w Łobzie:

*Realizacja wniosków z posiedzenia Komisji Spraw Społecznych z dnia 23.08.2022 r.:*

- a) zakupiono 20 zestawów komputerowych (stacji roboczych wraz z monitorami i pakietem Office) do pracowni komputerowej – koszt 64 318 zł;
- b) remont sali gimnastycznej – wyrównanie i malowanie ścian i sufitu, założenie brakującej wentylacji – koszt około 40 000 zł – remont został zaplanowany na lipiec / sierpień 2023.

*W dalszym ciągu brak jest środków finansowych na realizację:*

- a) wymiany starej podłogi sali gimnastycznej (po ostatniej renowacji podłogi stwierdzono, że nie można jej więcej cyklinować i szlifować);
- b) wymiany podłogi na korytarzach w nowej części i w 5 salach, gdzie znajdują się śliskie i niebezpieczne płytki;
- c) kompleksowego remontu świetlicy w sali 72, która znajduje się w piwnicy i wymaga całkowitego odnowienia, otynkowania i odmalowania ścian;
- d) wymiany chodnika wzdłuż frontowej ściany szkoły, po którym dzieci idą codziennie do autobusu;
- e) doposażenie placu zabaw, który znajduje się obecnie w stanie szczątkowym;
- f) remontu niewykończonego pomieszczenia przy szatni dziewczęcej przy sali gimnastycznej (pomieszczenie nie jest wykończone ani ogrzewane).

### 3. Szkoła Podstawowa nr 3 w Łobzie:

Komisja Spraw Społecznych podczas wizyty stwierdziła, że wymagany jest kompleksowy remont sali gimnastycznej, taką potrzebę zalecił również Powiatowy Inspektor Sanitarny. W miesiącach listopad – grudzień 2022 r. został wykonany generalny remont zaplecza sanitarnego, tj.: szatnie, toalety, prysznice i korytarz - koszt remontu wyniósł 150 000 zł. Wykonano również ocieplenie stropu, co skutkuje mniejszymi opłatami za ogrzewanie (koszt: 34 500 zł). Pozostaje do wykonania remont sali gimnastycznej (naprawa i malowanie ścian, sufitu, odnowienie parkietu oraz wymiana oświetlenia).

### 4. Publiczna Szkoła Podstawowa w Bełcznie:

Zgodnie z ustaleniami Komisji Spraw Społecznych niezbędne jest wykonanie nowej nawierzchni przed wejściem i przed placem apelowym, parkingu szkolnego oraz chodnika wraz ze schodami i ogrodzeniem szkoły. Niestety ww. zadań nie udało się zrealizować z powodu braku środków finansowych.

Sukcesem jest zamontowanie funkcjonalnej i bezpiecznej bramy wjazdowej oraz furtki, zamontowanie czterech stacji siłowni plenerowej, rozwiązanie problemu wentylacji sali gimnastycznej, odremontowanie sali komputerowej oraz jej wyposażenie, a także zakup mebli do gabinetu psychologa, pomalowanie sekretariatu i gabinetu dyrektora.

### 5. Przedszkole Miejskie nr 1 w Łobzie:

Podczas wizyty Komisji Spraw Społecznych zaprezentowano pilne potrzeby w zakresie remontów w Przedszkolu Miejskim Nr 1 im. Krasnala Hałabały w Łobzie:

- a) naprawa ciekącego dachu na nowej części przedszkola, wymiana ogrodzenia wraz z murkiem i bramą wjazdową od strony ul. Mickiewicza, rozbudowa i doposażenie kuchni przedszkolnej – nie zrealizowano ze względu na brak środków finansowych;
- b) zakup kociołków uchylnych do kuchni – zrealizowano (koszt: 20 029 zł), dodatkowo zakupiono również kocioł warzelny (koszt: 16 000 zł).

Ponadto została wymieniona drewniana elewacja części budynku – koszt 62 300 zł.

#### 5.3. Wnioski Komisji Terenów Wiejskich

### KANALIZACJA I ZAOPATRZENIE W WODĘ

1. Zgłoszono problem kanalizacji w miejscowości Bełczna. **Wniosek częściowo zrealizowany.** Wykonana jest dokumentacja na budowę sieci kanalizacji sanitarnej Łobez – Bełczna w postaci Programu Funkcjonalno-Użytkowego. Zadanie będzie wykonane po uzyskaniu dofinansowania. Obecnie na sieci kanalizacji sanitarnej zlokalizowane są dwa zbiorniki bezodpływowe, z których ścieki sanitarne wywożone są wozem asenizacyjnym na oczyszczalnię ścieków w Łobzie.
2. Zgłoszono problem kanalizacji w miejscowości Dobieszewo. **Wniosek częściowo zrealizowany.** Wykonany jest projekt na budowę sieci kanalizacji sanitarnej Dobieszewo

## RAPORT O STANIE GMINY ŁOBEZ ZA ROK 2022

- Unimie - Łobez. Na zadanie to uzyskano dofinansowanie w ramach „Polskiego Ładu”. Na sieć przesyłową kanalizacji sanitarnej uzyskano decyzję pozwolenie na budowę.
3. Zgłoszono problem kanalizacji w miejscowości Grabowo. **W trakcie realizacji** jest budowa sieci kanalizacji sanitarnej z Suliszewic do Grabowa (umowa na realizację zadania z Wykonawcą została zawarta w XII/2022). Środki na wykonanie przedmiotowego zadania są zabezpieczone w budżecie gminy Łobez.
  4. Zgłoszono problem kanalizacji oraz zaopatrzenia w wodę w miejscowości Karwowo. **Wniosek niezrealizowany.** Z „Polskiego Ładu” nie przyznano środków o dofinansowanie budowy nowej studni zaopatrującej w wodę mieszkańców Karwowa. Budowa sieci kanalizacji sanitarnej z uwagi na położenie miejscowości, wymagałaby znacznych nakładów finansowych, których na dzień dzisiejszy nie ma. W ramach środków budżetowych istnieje możliwość dofinansowania budowy zbiorników bezodpływowych przez właścicieli nieruchomości na terenie gminy Łobez.
  5. Zgłoszono problem kanalizacji oraz zaopatrzenia w wodę w miejscowości Zachełmie, Meszne. **Wniosek w trakcie realizacji.** Łobeskie Przedsiębiorstwo Komunalne Sp. z o. o. otrzymało dofinansowanie z PROW-u na budowę sieci wodociągowej z Dobieszewa do Zachełmia. Budowa sieci kanalizacji sanitarnej z uwagi na lokalizację tych miejscowości jest finansowo niezasadna. Realizacja rok 2023.
  6. Zgłoszono problem kanalizacji oraz sytuacji wycieku nieczystości na drogę w miejscowości Klępnica. **Wniosek niezrealizowany.** Podobnie jak w miejscowości Karwowo, budowa sieci kanalizacji sanitarnej z uwagi na położenie miejscowości, wymagałaby znacznych nakładów finansowych, których na dzień dzisiejszy brak. W ramach środków budżetowych istnieje możliwość dofinansowania budowy zbiorników bezodpływowych przez właścicieli nieruchomości na terenie gminy Łobez. Jednocześnie we współpracy ze Strażą Miejską w Łobzie do końca 2023 r. zostaną przeprowadzone kontrole w zakresie pozbywania się nieczystości płynnych ze zbiorników.
  7. Zgłoszono problem kanalizacji w miejscowości Poradz, Prusinowo, Worowo. **Wnioski niezrealizowane.** Brak środków finansowych na realizację sieci kanalizacji sanitarnej Łobez - Bełczna, co wiąże się z brakiem możliwości wykonania sieci kanalizacji sanitarnej Poradz, Prusinowo, Worowo.

## OŚWIETLENIE – LAMPY

1. Zgłoszono potrzebę zainstalowania w miarę możliwości lamp oświetleniowych w miejscowości **Trzeszczyna – Sołectwo Dalno. Wniosek niezrealizowany.** Zadanie zostało zgłoszone do propozycji projektu budżetu na rok 2023 (nie zostało ujęte ze względu na ograniczone środki finansowe w budżecie). W roku 2022 została zakupiona i zamontowana lampa hybrydowa na skrzyżowaniu przy wjeździe do miejscowości Trzeszczyna.
2. Zgłoszono potrzebę zainstalowania lampy przy placu zabaw w miejscowości Prusinowo. **Wniosek niezrealizowany.** Zadanie zostało zgłoszone do propozycji projektu budżetu na rok 2023 (nie zostało ujęte ze względu na ograniczone środki finansowe w budżecie).
3. Zgłoszono potrzebę zainstalowania lampy oświetleniowej w miejscowości Rynowo, Zakrzyce, Pomorzany. **Wniosek niezrealizowany.** Zadanie w sprawie zamontowania dodatkowego oświetlenia ulicznego, zgłoszono do propozycji projektu planu budżetu na rok 2023 (nie zostało ujęte ze względu na ograniczone środki finansowe w budżecie).
4. Zgłoszono potrzebę zainstalowania lampy oświetleniowej przy tzw. czworakach w miejscowości Suliszewice. **Wniosek niezrealizowany.** Zadanie zostało zgłoszone do propozycji projektu planu budżetu na rok 2023 (nie zostało ujęte ze względu na ograniczone środki finansowe).
5. Zgłoszono potrzebę zainstalowania lampy oświetleniowej na drodze do leśniczówki w miejscowości Unimie. **Wniosek niezrealizowany.** Zadanie zostało zgłoszone do propozycji projektu planu budżetu na rok 2023 (nie zostało ujęte ze względu na ograniczone środki finansowe w budżecie).
6. Zgłoszono potrzebę zainstalowania jednej lampy oświetleniowej przy cmentarzu w miejscowości Worowo. **Wniosek zrealizowany.** Zadanie zostało wykonane z budżetu funduszu soleckiego.
7. Zgłoszono potrzebę zainstalowania jednej lampy oświetleniowej w Mesznie w kierunku Zachełmia. **Wniosek niezrealizowany.** Zadanie było zgłoszone do propozycji projektu planu budżetu na rok 2023 (nie zostało ujęte ze względu na ograniczone środki finansowe w budżecie).
8. Komisja poruszyła kwestię sygnalizacji świetlnej przy przejeździe kolejowym przed wsią, gdzie, szczególnie w okresie jesienno-zimowym, jest ograniczona widoczność, co stwarza poważne zagrożenie dla bezpieczeństwa – potrzebne byłoby wsparcie działań Sołectwa Niegrzebina w kierunku rozwiązania tego problemu np. poprzez przeniesienia w porozumieniu z PKP sygnalizacji z miejscowości Polakowo. Wniosek został ponownie przekazany do PKP przez pracownika urzędu.

9. Zgłoszono prośbę dot. przeglądu słupów elektrycznych, ponieważ ich stan techniczny, może zagrażać bezpieczeństwu mieszkańców (np. przy budynku nr 17 w miejscowości Rożnowo). Wniosek został przekazany do właściciela sieci elektroenergetycznych tj. ENERGA Sp. z o.o.

### **POPRAWA STANU DRÓG I CHODNIKÓW W SOŁECTWACH GMINY ŁOBEZ**

1. Zgłoszono prośbę o rozważenie możliwości budowy chodnika w centrum wsi w miejscowości Dobieszewo. **Zadanie niezrealizowane.** Brak środków finansowych w budżecie na realizację w/w zadania.
2. Zgłoszono potrzebę dokończenia budowy chodnika w miejscowości Przyborze – sołectwo Dalno. **Wniosek w trakcie realizacji.** Zadanie zostanie wykonane z budżetu funduszu sołectkiego w roku 2023.
3. Zgłoszono potrzebę kompleksowej poprawy stanu dojazdów do bloków mieszkalnych w miejscowości Dalno. **Wniosek niezrealizowany.** Zadanie zgłoszono do propozycji projektu planu budżetu na rok 2023 (nie zostało ujęte ze względu na ograniczone środki finansowe w budżecie).
4. Zgłoszono prośbę o rozważenie możliwości położenia asfaltowej nakładki na drodze w centrum Dalna, łączącej wyremontowane już odcinki (ok. 150 m) co kompleksowo i długoterminowo rozwiązałyby problem utrzymania tej gminnej drogi oraz poprawienia stanu drogi Dalno – Przyborze. **Wniosek niezrealizowany.** Zadanie zgłoszono do propozycji projektu planu budżetu na rok 2023 (nie zostało ujęte ze względu na ograniczone środki finansowe w budżecie).
5. Zgłoszono potrzebę wykonania nawierzchni drogi i chodnika w miejscowości Grabowo. Zadanie będzie realizowane przez Starostwo Powiatowe w Łobzie.
6. Zgłoszono prośbę o rozważenie możliwości poprawy stanu technicznego drogi prowadzącej do wsi Karwowo od strony m. Smorawina oraz drogi przebiegającej przez wieś, szczególnie na jej końcowym odcinku oraz utwardzenie drogi na cmentarz. **Wniosek** w sprawie drogi przebiegającej przez wieś oraz do m. Smorawina, przekazano do zarządcy drogi tj. ZDP Łobez, natomiast remont drogi na cmentarz zgłoszono do propozycji projektu planu budżetu gminy na rok 2023 (zadanie nie zostało ujęte ze względu na ograniczone środki finansowe w budżecie).
7. Zgłoszono potrzebę utrzymania drogi do wsi w miejscowości Niegrzebia. **Wniosek zrealizowany.** Droga należy do Nadleśnictwa w związku z czym prace wykonywane są przez pracowników Nadleśnictwa Łobez.

## RAPORT O STANIE GMINY ŁOBEZ ZA ROK 2022

8. Zgłoszono potrzebę poprawy stanu drogi do tzw. Baraków w miejscowości Unimie. **Wniosek niezrealizowany.** Zadanie zgłoszono do propozycji projektu planu budżetu na 2023 (nie zostało ujęte ze względu na ograniczone środki finansowe w budżecie).
9. Zgłoszono potrzebę sporządzenia dokumentacji na wykonanie drogi dojazdowej do posesji 9-15 (ok. 500 mb) w miejscowości Zajezerze. W roku 2022 wykonano dokumentację techniczną.
10. Komisja zgłosiła wniosek w sprawie poprawy drogi dojazdowej do wsi w miejscowości Łobżany. Wniosek, w sprawie poprawy drogi został przekazany do zarządcy drogi tj. ZDP Łobez.
11. Zgłoszono potrzebę dokończenia chodnika w miejscowości Wysziedle. **Wniosek zrealizowany.**

### DRZEWA – KRZEWY

1. Zgłoszono potrzebę przycięcia drzew i krzaków przy drodze gminnej Bełczna-Naćmierz (działka nr 14/1 obręb Bełczna). **Wniosek zrealizowany.** Zlecenie zostało wykonane przez Łobeskie Przedsiębiorstwo Komunalne Sp. z o.o.
2. Zgłoszono potrzebę wycięcia drzewa znajdującego się przy świetlicy w miejscowości Dalno. Po przeprowadzonych oględzinach przez pracownika urzędu stwierdzono, że drzewo rosnące przy świetlicy nie stanowi zagrożenia.
3. Zgłoszono prośbę dot. wykoszenia i pielęgnacji na terenie cmentarza w miejscowości Karwowo. **Wniosek realizowany.** Teren cmentarza w Karwowie jest zadbane i wykaszany przez obecnego tam Zarządcę. Dalsza część terenu, która nie jest cmentarzem, nie jest objęta umową dotyczącą zarządzania cmentarzem. Corocznie na każdą wieś przeznaczane są środki finansowe w funduszu sołeckim, którym zarządza sołtys i z którego to odbywa się koszenie terenów gminnych na wioskach.
4. Zgłoszono potrzebę usunięcia topoli stojącej przy placu zabaw w miejscowości Niegrzebina. **Wniosek niezrealizowany.** Wydział Infrastruktury Komunalnej i Ochrony Środowiska odpowiada wyłącznie za monitorowanie drzewostanu znajdującego się na terenach, z których mogą korzystać wszyscy mieszkańcy. Teren wokół przedmiotowego drzewa służy rolnikowi a nie każdemu mieszkańcowi. Jeżeli stan prawny będzie uregulowany w taki sposób, że teren na którym rośnie przedmiotowe drzewo stanie się terenem ogólnie dostępnym, to zostanie złożony przez Wydział IK stosowny wniosek do Starosty Łobeskiego o zezwolenie na jego usunięcie.

## RAPORT O STANIE GMINY ŁOBEZ ZA ROK 2022

5. Zgłoszono prośbę dot. rozważenia możliwości wycięcia topoli stojących przy placu rekreacyjnym w miejscowości Rożnowo. Topole rosną na gruncie prywatnym. W 2021 roku pracownik wydziału IK pomógł właścicielowi przedmiotowego terenu przygotować wniosek do Burmistrza o zezwolenie na usunięcie podmiotowych topól. Burmistrz w 2021 r. wydał zezwolenie na usunięcie ww. drzew. Właściciel terenu nie podjął czynności zamierzających do usunięcia drzew.
6. Zgłoszono problem z utrzymaniem (wykasaniem ) drogi do stacji uzdatniania wody, którą zarządza ŁPK w miejscowości Rynowo. **Wniosek zrealizowany.** W dniu 21 lipca 2022r. przeprowadzono oględziny w obecności Sołtysa wsi, drogi do stacji uzdatniania wody. Droga była wykoszona przez sołectwo. Z informacji uzyskanych od ŁPK Sp. z o.o. wynika, że w okresie wegetacji 1 raz w miesiącu Spółka takie tereny wykasza. Jednak jeżeli zrobi to wcześniej sołectwo to ŁPK nie ma na to wpływu.
7. Zgłoszono prośbę dot. przycięcia lub wycięcia drzewa przed świetlicą oraz krzewów wzdłuż ogrodzenia w miejscowości Rynowo. **Wniosek zrealizowany.** W dniu 21 lipca 2022 r. w obecności Sołtysa wsi i Pracownika Zarządu Dróg Powiatowych w Łobzie przeprowadzono oględziny drzewa rosnącego przed świetlicą. Stwierdzono, że stanowi ono zagrożenie dla ludzi, mienia i ruchu drogowego. Zarząd Dróg Powiatowych wystąpił z wnioskiem o zezwolenie na jego usunięcie. Burmistrz decyzją z dnia 12 grudnia 2022 r., znak: IK.6131.42.2022.PD wydał zezwolenie na jego usunięcie. Krzewy wzdłuż ogrodzenia świetlicy rosną na terenie działki prywatnej, która znajduje się pod ścisłą ochroną konserwatorską. Krzewy mogą być przycięte tylko w przypadku, gdy właściciel przedmiotowego terenu złoży stosowny wniosek do Konserwatora Zabytków i uzyska jego zgodę.
8. Zgłoszono problem dot. koszenia terenów na wsi w tym także cmentarza oraz zarośniętego basenu p-poż., w miejscowości Suliszewice. **Wniosek realizowany.** Corocznie na każdą wieś przeznaczane są środki finansowe w funduszu sołeckim, którym zarządza sołtys i z którego to odbywa się koszenie terenów gminnych na wioskach. W Suliszewicach znajduje się dawny cmentarz ewangelicki. Nie jest to czynny cmentarz, w związku z powyższym Gmina nie ma podpisanej z Zarządcą umowy na zarządzanie cmentarzem. Przedmiotowy teren powinien być wykaszany w ramach środków pochodzących z funduszu sołeckiego.

### ZAGOSPODAROWANIE DZIAŁEK W SOŁECTWACH GMINY ŁOBEZ

1. Zgłoszono prośbę dot. odrolnienia działki, na której znajduje się plac zabaw w miejscowości Klępnica. **Wniosek niezrealizowany.** Brak środków finansowych w budżecie na realizację w/w zadania.

## RAPORT O STANIE GMINY ŁOBEZ ZA ROK 2022

2. Zgłoszono prośbę o zagospodarowanie basenu ppoż. w związku z budową boiska w miejscowości Poradz. **Wniosek niezrealizowany.** Brak środków finansowych w budżecie na realizację w/w inwestycji.
3. Zgłoszono prośbę dot. ustalenia do kogo należy teren boiska w miejscowości Rynowo. **Wniosek zrealizowany.** Teren znajduje się na części działki nr 19/1 położonej w obr. Rynowo stanowiącej własność gminy Łobez.
4. Zgłoszono prośbę dot. możliwości przejęcia lub użyczenia terenu działki pod boisko znajdującego się w centrum wsi w miejscowości Worowo, a należącej do KOWR-u. **Wniosek w trakcie realizacji.** Na wniosek Sołectwa Worowo wystąpiono z pismem do Krajowego Ośrodka Wsparcia Rolnictwa w przedmiotowej sprawie.
5. Zgłoszono prośbę o dokładne ustalenie granic, na której w miejscowości Zachełmie znajdował się plac zabaw oraz ustalenie możliwości jej odrolnienia. **Wniosek zrealizowany.**
6. Zgłoszono prośbę dot. możliwości przejęcia od KOWR-u terenów, które mogłyby zostać przeznaczone pod budowę świetlicy i plac zabaw w miejscowości. **Wniosek w trakcie realizacji.** Zwrócono się do KOWR-u z wnioskiem o nieodpłatne nabycie nieruchomości oznaczonej nr 9/4, położonej w miejscowości Zachełmie 11 gmina Łobez z przeznaczeniem na prowadzenie świetlicy wiejskiej. Pismem z dnia 28.04.2022 r. KOWR przekazał informację, że nieruchomość ta jest objęta czynną umową dzierżawy, a Dzierżawca nie wyraził zgody na wyłączenie przedmiotowej nieruchomości z przedmiotu umowy. W związku z powyższym na dzień dzisiejszy KOWR nie wyraża zgody na nieodpłatne przekazanie w/w nieruchomości z zastrzeżeniem, że powyższe stanowisko, może ulec zmianie w przypadku wyrażenia zgody przez obecnego Dzierżawcę.

### REMONT POMIESZCZEŃ GOSPODARCZYCH, MIESZKALNYCH NALEŻĄCYCH DO GMINY ŁOBEZ

1. Zgłoszono problem dot. zaprzestania działalności poprzez ogrzewanie mieszkań przez kotłownię byłej Spółdzielni Mieszkaniowej „Nadzieja” w miejscowości Dalno. **Wniosek niezrealizowany.** Kwestia ogrzewania mieszkań przez kotłownię byłej Spółdzielni Mieszkaniowej „Nadzieja” nie należy do zadań własnych gminy.
2. Zgłoszono problem dot. ewentualnej rozbiórki zdewastowanych budynków gospodarczych (szopek), znajdujących przy placu zabaw, a przynależnych do mieszkania gminnego w miejscowości Karwowo. **Wniosek w trakcie realizacji.** Zostały zlecone oględziny problematycznych budynków gospodarczych i po wykonaniu czynności sprawdzających zostanie podjęta decyzja jakie kroki należy podjąć, aby zapewnić bezpieczeństwo użytkownikom pobliskiego placu.



## RAPORT O STANIE GMINY ŁOBEZ ZA ROK 2022

3. Zgłoszono potrzebę naprawy wejścia do świetlicy wiejskiej (odpadające płytki) w miejscowości Karwowo. **Wniosek zrealizowany.** Remont został wykonany.
4. Zgłoszono informację dot. dewastacji mieszkania gminnego w miejscowości Klępnica. Po rozmowie z sołtysem Klępnicy Panem Pawłem Gajlewskim zostało ustalone, że chodzi o pustostan, który jest własnością Gminy Łobez. Lokal został sprawdzony i zabezpieczony.
5. Zgłoszono prośbę dot. gruntownej naprawy podłogi w świetlicy wiejskiej w miejscowości Prusinowo. **Wniosek niezrealizowany.** Po wstępnych oględzinach podłogi w świetlicy wiejskiej podjęto decyzje o zlokalizowaniu przyczyny obecnego stanu (namoknięte deski podłogowe), aby sytuacja nie powtarzała się. Po usunięciu przyczyny zostanie rozważony ewentualny remont desek podłogowych (gdy będzie taka potrzeba). Na dzień dzisiejszy brak środków finansowych w budżecie.
6. Zgłoszono prośbę dot. rozważenia możliwości przypisania budynku socjalnego z Worowa do sołectwa Prusinowo. Realizacja w/w zadania wymaga podjęcia Uchwały Rady Miejskiej w Łobzie w sprawie utworzenia, połączenia i podziału jednostki pomocniczej.
7. Zgłoszono potrzebę remontu schodów do świetlicy wiejskiej w miejscowości Unimie oraz problem zalewania świetlicy, co jest wynikiem tego, że zamontowane rynny nie są w stanie odprowadzić nadmiaru wody w czasie opadów deszczu. **Wniosek w części zrealizowany.** Gmina zleciła dokonanie remontu schodów. Został zaplanowany do realizacji montaż dodatkowych rur spustowych.
8. Zgłoszono potrzebę wykonania remontu dachu na budynku dawnej remizy, która pełni funkcję sołectkiego magazynu w miejscowości Poradz. **Wniosek niezrealizowany.** Remont dachu na budynku dawnej remizy, który pełni funkcję sołectkiego magazynu należy zaplanować w wydatkach funduszu sołectkiego. Zakres jak i koszt niezbędnych prac należy uzgodnić z wykonawcą.
9. Zgłoszono prośbę dot. zagospodarowania basenu ppoż. w miejscowości Zajezerze. **Wniosek niezrealizowany.** Brak środków finansowych w budżecie na uporządkowanie basenu ppoż.

#### 5.4. Wnioski Doraźnej Komisji Rady Miejskiej w Łobzie do spraw diagnozy problemów w zakresie kultury i promocji gminy Łobez.

1. Komisja zgłosiła wniosek o przeanalizowanie zużycia energii elektrycznej pod kątem oszczędności świetlic wiejskich, ogrzewanych elektrycznością oraz przedstawienie wniosków Radzie Miejskiej w powyższej sprawie przez Dyrektora Łobeskiego Domu Kultury. Poproszono również o rozważenie przesunięcia środków finansowych z rezerwy gminy Łobez wypracowanej w trakcie roku budżetowego na wkład własny do instalacji fotowoltaicznych na wskazanych świetlicach wiejskich. **Wniosek częściowo zrealizowany.**

W świetlicach wiejskich ogrzewanych elektrycznie wprowadzony jest codzienny monitoring zużycia energii elektrycznej od dnia 30.11.2022 r. W dniu 29.11.2022 r. pracownicy świetlic wiejskich zostali poinformowani o konieczności oszczędzania energii elektrycznej i zapoznani ze sposobami minimalizowania zużycia energii elektrycznej. W przyszłości należy zaplanować zmianę sposobu ogrzewania świetlic wiejskich i przejście z ogrzewania elektrycznego, a także pieców na paliwa stałe na ogrzewanie za pomocą pomp ciepła wspomaganych fotowoltaiką.

Komisja zwróciła się z wnioskiem o rozważenie skrócenia czasu działania świetlic wiejskich z uwagi na możliwe oszczędności na kosztach ogrzewania. Po przeanalizowaniu sprawy Pan Dyrektor Łobeskiego Domu Kultury stwierdził, iż skrócenie czasu świetlic wiejskich nie wpłynie na obniżenie kosztów ogrzewania.

2. Komisja zgłosiła wniosek dot. przedstawienia przez Burmistrza Łobza strategii promocji gminy Łobez, realizowanej poprzez imprezy miejskie pod kątem hierarchii ważności oraz założonych rezultatów jakościowych i ilościowych. **Wniosek zrealizowany.**

#### **Analiza działań związanych z promocją gminy Łobez, realizowanych w następujących obszarach przez Biuro Promocji w Urzędzie Miejskim w Łobzie:**

- 1) Działania informacyjne
- 2) Działania mające na celu pozyskiwanie inwestorów zewnętrznych oraz wspieranie lokalnej przedsiębiorczości
- 3) Działania kulturalne i turystyczne
- 4) Współpraca z partnerami społecznymi, organizacjami pozarządowymi, gminami partnerskimi (w tym również promocja zagraniczna) itp.

#### **Ad.1 DZIAŁANIA INFORMACYJNE**

Aktualna, rzetelna, łatwo dostępna informacja przekazywana przez Urząd Miejski oraz jednostki organizacyjne i pomocnicze gminy jest najważniejszym źródłem promocji. Do tego celu służą:

- strona internetowa Urzędu Miejskiego wraz z podstronami jednostek organizacyjnych: [www.lobez.pl](http://www.lobez.pl); [www.lobez-ldk.home.pl](http://www.lobez-ldk.home.pl); [www.bibliotekalobez.pl](http://www.bibliotekalobez.pl); [www.turystyka.lobez.pl](http://www.turystyka.lobez.pl),

- strona internetowa Biuletynu Informacji Publicznej: [www.bip.lobez.pl](http://www.bip.lobez.pl),
- lokalne środki masowego przekazu m.in. Nowy Tygodnik Łobeski, Gazeta Łobeska, TV Rega, Lobez24.pl.

*Dystrybucja informacji odbywa się poprzez:*

- zamieszczanie informacji na stronie internetowej urzędu z możliwością pobrania materiałów w wersji do wydruku (PDF, DOC.),
- krótkie filmiki video, komunikaty, ogłoszenia atrakcyjne wizualnie m.in. plakaty, grafiki, informacje zamieszczane z wykorzystaniem portalu społecznościowego Facebook,
- kontakt telefoniczny, osobisty lub mailowy z mieszkańcami/ podmiotami,
- informowanie środków masowego przekazu o podejmowanych działaniach, inicjatywach, planowanych wydarzeniach,
- zamieszczanie informacji na telebimie zamontowanym na budynku Urzędu Miejskiego w Łobzie oraz w gablotach promocyjnych na terenie miasta.

## **Ad.2. DZIAŁANIA MAJĄCE NA CELU POZYSKIWANIE INWESTORÓW I PROMOWANIE LOKALNEJ PRZEDSIĘBIORCZOŚCI**

Nowy inwestor na terenie gminy Łobez rodzi szanse na nowe stanowiska pracy, a co za tym idzie lepsze warunki do życia mieszkańców. Biuro Promocji ściśle współpracuje z Głównym Specjalistą ds. rozwoju i kontaktów z przedsiębiorcami.

Na gruncie tej współpracy pojawiła się potrzeba wydania opracowania, które w sposób kompleksowy zaprezentuje potencjał inwestycyjny gminy. Jednym z podstawowych wyzwań związanych z planowaniem inwestycji jest bowiem wybór właściwej lokalizacji oraz trafna ocena jej potencjału gospodarczego. Folder wydany w wersji papierowej (w j. polskim, angielskim, niemieckim oraz ukraińskim) oraz w wersji elektronicznej (<https://lobez.pl/dla-inwestora-for-investors.htm>) jest źródłem cennych informacji o mieście i jego potencjale.

Promocję miejsc atrakcyjnych dla inwestorów oraz tworzenie przyjaznego klimatu dla biznesu wspomaga udział gminy w targach gospodarczych (od 2016 roku Westpomeranian Greenfield oraz liczne wizyty i spotkania przedstawicieli Burmistrza z przedsiębiorcami na terenie całej Polski). Niezwykle istotna dla gminy w kontekście przyciągnięcia nowego inwestora jest również współpraca z Kostrzyńsko-Słubicką Specjalną Strefą Ekonomiczną, której Podstrefa zlokalizowana jest w Łobzie.

Z punktu widzenia promocji gospodarczej ważnym aspektem jest prezentacja lokalnych przedsiębiorców, którzy przyczyniają się do budowania pozytywnego wizerunku gminy oraz zacieśnienie współpracy z miejscowym biznesem (2022 rok, targi Westpomeranian Greenfield zorganizowane w gminie Łobez oraz towarzyszący im. Zachodniopomorski Festiwal Smaków)

### Ad.3. DZIAŁANIA KULTURALNE I TURYSTYCZNE

Celem tych działań jest ukazanie atrakcyjności gminy Łobez. Wskazanie jej walorów turystyczno - rekreacyjnych i historycznych. Możliwość osiągnięcia tego celu upatrywana jest w dużej mierze poprzez ścisłą współpracę z jednostkami zajmującymi się kulturą, sportem i oświatą oraz stowarzyszeniami i przedsiębiorcami (zwłaszcza z zakresu kultury oraz usług hotelarskich i gastronomicznych).

Gmina Łobez już teraz dysponuje bogatym kalendarzem wydarzeń kulturalno – rozrywkowych. Najważniejszym zadaniem gminy jest opracowanie spójnej identyfikacji wizualnej tych wydarzeń, tak by reklama każdego wydarzenia promowała jednocześnie gminę. Niezbędna jest również analiza imprez pod względem oddziaływania na otoczenie lokalne i regionalne, tak aby większe finansowanie promocji skupiało się na tych wydarzeniach, które mają szansę odnieść większy sukces frekwencyjny. Większe środki na promocję powinny zostać przeznaczone na imprezy cykliczne.

Z wizerunkowego punktu widzenia, niezwykle ważne jest podkreślanie przy okazji tych wydarzeń współpracy urzędu ze środowiskami i organizacjami pozarządowymi. Buduje to obraz zintegrowanej gminy rozwijającej się w myśl zasad dialogu społecznego.

*Tabela Kalendarz wybranych imprez i uroczystości w gminie o obecnym lub potencjalnym charakterze cyklicznym*

<b>STYCZEŃ</b> – Finał WOŚP – Halowy Turniej Piłki Nożnej o Memoriał Jerzego Machońskiego	<b>LUTY</b>	<b>MARZEC</b>
<b>KWIECIEŃ</b> – Łobeska Baba Wielkanocna - Powiat Łobeski na terenie Gminy Łobez – Mistrzostwa Geodetów w Piłce Siatkowej	<b>MAJ</b> – Majówka miejska, – Łobeskie Biegi o Memoriał red. Tomasza Hopfera – Zawody Rowerowe MTB o Puchar Pomorza Zachodniego	<b>CZERWIEC</b> – Festyn Miejski „Postaw na rodzinę” – Dni Łobza, – Noc Świętojańska
<b>LIPIEC</b> Wrak Race	<b>SIERPIEŃ</b> – Karambol w Kosmosie. – Niebieska niedziela	<b>WRZESIEŃ</b> – Dożynki Gminne
<b>PAŹDZIERNIK</b> – Bieg Wilka – Rajd Wilka	<b>LISTOPAD</b> Dyktando o Złote Pióro Burmistrza Łobza	<b>GRUDZIEŃ</b> jarmark bożonarodzeniowy

W zakresie promowania walorów turystycznych podejmowane są następujące działania:

- wydanie folderu promującego,
- wydanie mapy gminy (współpraca z Wydziałem Sportu i Turystyki),
- wydanie fotograficznego albumu gminy Łobez,

## RAPORT O STANIE GMINY ŁOBEZ ZA ROK 2022

- współpraca z wydawnictwami turystycznymi z terenu województwa zachodniopomorskiego,
- opracowanie spaceru sferycznego [www.lobez360.pl](http://www.lobez360.pl),
- udział w imprezach wystawienniczych, targach i imprezach promujących gminę (Targi Regionów i Produktów Turystycznych Tour Salon w Poznaniu, Piknik nad Odrą w Szczecinie, Międzynarodowej targi Turystyczne we Wrocławiu),
- opracowanie logo Gminy „Łobez Serce Pomorza Zachodniego” (opatentowane znakiem towarowym nr 314397 oraz 314398) i wykorzystywanie go na gadżetach promocyjnych,
- montaż WITACZY na granicach gminy,
- realizacja filmów i promocyjnych oraz panoram sferycznych ([www.lobez360.pl](http://www.lobez360.pl)),
- organizacja świąt państwowych i lokalnych- kultywowanie tradycji, dbałość o dziedzictwo kulturowe.

### **Ad4. WSPÓŁPRACA Z PARTNERAMI SPOŁECZNYMI, ORGANIZACJAMI POZARZĄDOWYMI**

Dla skutecznej realizacji zadań z zakresu promocji gminy konieczne jest podejmowanie działań zmierzających do nawiązania współpracy z partnerami społecznymi, organizacjami pozarządowymi, gminami partnerskimi oraz pielęgnowanie tej współpracy. Wyłącznie skompilowane działanie kilku podmiotów na szczeblu lokalnym, krajowym i międzynarodowym przyczynia się do dynamicznego rozwoju gminy oraz zwraca uwagę na jej położenie geograficzne.

Najważniejszymi inicjatywami podejmowanymi przez gminę Łobez wspólnie z jednostkami organizacyjnymi oraz stowarzyszeniami są:

- a) organizacja imprezy masowej DNI ŁOBZA oraz imprez o charakterze kulturalnym przy współpracy z Miejską Biblioteką Publiczną, Łobeskim Domem Kultury (Dożynki Gminne, Dyktando o Złote Pióro Burmistrza Łobza, Noc Świętojańska, coroczne Finały Wielkiej Orkiestry świątecznej Pomocy).
- b) Współpraca z Powiatem Łobeskim przy organizacji Łobeskiej Baby Wielkanocnej oraz Dożynek Powiatowo-Gminnych,
- c) współpraca ze stowarzyszeniami przy organizacji imprez kulturalnych i rekreacyjnych m.in.
  - organizacja cyklicznej imprezy miejskiej pn. Karambol w Kosmosie wraz ze Stowarzyszeniem na Rzecz Rozwoju i Promocji Edukacji i Kultury REGINA,
  - wędkarskie imprezy rekreacyjne organizowane we współpracy z Kołami PZW Pstrąg i Karaś,
  - organizacja Biegu Wilka- cyklicznej imprezy biegowej- współpraca z ŁKB TRUCHT Łobez.
- d) współpraca z pisarzami/ poetami/dokumentalistami z terenu gminy Łobez
  - *Grobowce Megalityczne w dorzeczu środkowej Regi-* Łobeska Fundacja Archeologiczna -*Nie prowadziła ich gwiazda, Trudne wybory, Ulicami miasta Łobez w latach 1945-1970, Dziadziusiowe bajanie* Miry Góreckiej,
  - *W Łobzie jest...dobrze* L. Cwynar,

RAPORT O STANIE GMINY ŁOBEZ ZA ROK 2022

- *Leoniki i inne wiersze wybrane*- L.Zdanowicz,
- e) WRAK RACE Łobez- współorganizacja wraz ze Stowarzyszeniem Wrak Race Łobez Łukasz Brejnakowski,
- f) Rajd Wilka- impreza w ramach Rajdowych Mistrzostw Polski Zachodniej- współpraca z Automobilklubem Koszalińskim,
- g) „Niebieska Niedziela” Festyn współorganizowany z KPP Łobez,
- h) ścisła współpraca z Wydziałem Sportu i Turystyki UM przy organizacji imprez sportowych (kalendarz imprez sportowych rokrocznie zamieszczany).

*Tabela Kalendarz imprez sportowych i rekreacyjnych w Gminie Łobez na 2023 rok.*

MIESIĄC	NAZWA IMPREZY	ORGANIZATOR	MIejsce
<b>STYCZEŃ - LUTY</b>	XXI Halowy Turniej Piłki Nożnej o Memoriał Jerzego Machońskiego	Działacze sportowi, Gminne Zrzeszenie LZS w Łobzie, Światowid 63 Łobez, Urząd Miejski w Łobzie, Starostwo Powiatowe w Łobzie	Hala Sportowo-Widowiskowa
	Halowe Turnieje sportowe w piłce siatkowej, piłce nożnej, tenisie stołowym z okazji ferii zimowych	Kluby, stowarzyszenia z terenu gminy Łobez	Hala Sport.-Widowiskowa
	Otwarte mistrzostwa świetlic wiejskich w turnieju tenisa stołowego	Świetlice wiejskie, ŁDK, urząd miejski, powiat	Świetlice wiejskie
	Otwarty Turniej Halowej Piłki Nożnej Seniorów	Gminne Zrzeszenie „LZS” w Łobzie	Hala Sportowo – Widowiskowa
	Otwarty Turniej Halowej Piłki Nożnej ŻAKÓW i Orlików	Miejski Ludowy Klub Sportowy „Światowid 63” Łobez	Hala Sportowo – Widowiskowa
<b>LUTY - MARZEC</b>	TURNIEJ TENISA ZIEMNEGO	TKKF „BŁYSKAWICA”	Hala Sportowo – Widowiskowa
	XV Łobeski Memoriał Szachowy im. Gabriela Bieńkowskiego	TKKF „BŁYSKAWICA	Łobeski Dom Kultury
<b>KWIECIEŃ - CZERWIEC</b>	Mistrzostwa Geodetów w Piłce Siatkowej	Grzegorz Janiec, działacze sportowi, urząd miejski, powiat	Hala Sport. Widowiskowa
	Zawody wędkarskie	Koła wędkarskie: „Pstrąg” , „Karaś”	jeziora
	Splawikowe Zawody Wędkarskie	TKKF „BŁYSKAWICA”	Rzeka Rega
	Łobeskie Biegi o Memoriał redaktora Tomasza Hopfera	Gminne Zrzeszenie „LZS” Łobez, Urząd Miejski w Łobzie, Starostwo Powiatowe w Łobzie, WSZS	Stadion Miejski w Łobzie

RAPORT O STANIE GMINY ŁOBEZ ZA ROK 2022

		Szczecin	
	Międzynarodowy Turniej U-10 w Piłce Nożnej Chłopców	Kluby sportowe, Urząd Miejski w Łobzie, Starostwo Powiatowe w Łobzie, WSZS Szczecin	Stadion miejski w Łobzie
	Zawody rowerowe – IV etap MTB o Puchar Pomorza Zachodniego	Stowarzyszenie MTB Szczecin, Urząd Marszałkowski, urząd miejski, powiat	Trasa MTB: Świętoborzec-Bonin
<b>LIPIEC -WRZESIEŃ</b>	WAKACYJNY TURNIEJ SZACHOWY	TKKF „BŁYSKAWICA”	ŁDK
	Impreza biegowa pn. „Bieg Rodzinny”	Ludowy Łobeski Klub Biegacza „TRUCHT”	Ulice miasta
	Memoriał im. Mikołaja Kondratowicza w Piłce Nożnej ORLIKÓW o Puchar Burmistrza Łobza	LZS Łobez, Światowid 63, Urząd Miejski w Łobzie, GZ LZS ŁOBEZ	Stadion Miejski w Łobzie
	Turniej Żaków i Orlików	MLKS Światowid 63 Łobez	Stadion Miejski w Łobzie
	Impreza biegowa pn. „Bieg Rodzinny”	Ludowy Łobeski Klub Biegacza „TRUCHT”	ulice miasta
	Turniej Piłki Nożnej o Puchar Burmistrza Łobza	Gminne Zrzeszenie LZS w Łobzie MLKS „Światowid 63” Łobez	Stadion Miejski w Łobzie
	Zawody kolarskie i. E.Gostomczyka	Działacze i stowarzyszenia, Urząd Miejski, powiat	Teren powiatu łobeskiego, drogi i ulice w gminie Łobez
	WAKACYJNE Festyny sportowo-rekreacyjne org. na boiskach wiejskich oraz na stadionie miejskim w Łobzie	GZ LZS ŁOBEZ, URZĄD MIEJSKI, SOŁTYSI, ŚWIETLICZANKI, ŁDK	TERENY WIEJSKIE , stadion miejski
	Zawody wędkarskie : rodzinne, z okazji DNIA Dziecka	Koła wędkarskie: „Pstrąg” , „Karaś”	jeziora
	„MINI-MUNDIAL – Rożnowo Łobeskie” II memoriał im. W.Zakrzewskiego Piłki	Rada sołecka w Rożnowie, ŁDK, GZ LZS Łobez, urząd	Boisko przy Świetlicy

RAPORT O STANIE GMINY ŁOBEZ ZA ROK 2022

	Nożnej Dzieci i Młodzieży	miejski, powiat łobeski	w Rożnowie
	Turniej Brydża Sportowego	TKKF „BŁYSKAWICA”	ŁDK
	Wakacyjny Turniej Tenisa Ziemnego	TKKF „BŁYSKAWICA”	KORTY - Stadion Miejski w Łobzie
	SPŁAWIKOWE ZAWODY WĘDKARSKIE	TKKF „BŁYSKAWICA”	Jezioro-Unimie
	Otwarte Mistrzostwa Łobza w Piłce plażowej	Działacze sportowi, urząd miejski	Boisko piłki plażowej na stadionie miejskim
<b>PAŹDZIER- NIK - GRUDZIEŃ</b>	Impreza Biegowa, pn. „IV Bieg Wilka”	Łobeski Ludowy Klub Biegacza „TRUCHT”	Polana Jahna, Wzgórze Rollanda
	Halowy Turniej Piłki Nożnej o Memoriał im. Witolda Markiewicza w halowej piłce nożnej „Orlików	Działacze sportowi, kluby, Urząd Miejski, powiat	Hala sport.- Widowiskowa
	Mikołajkowa Kąpiel Morsów	TKKF „Błyskawica” Łobez	Jezioro Dybrzno (Miejskie) w Łobzie
	MIKOŁAJKOWY TURNIEJ PIŁKI SIATKOWEJ DZIEWCZĄT I CHŁOPCÓW o Puchar Dyr. Zespołu Szkół w Łobzie	UKS „PROMYK”, Zespół Szkół w Łobzie	Hala sport.- Widowiskowa
	Otwarty Halowy Turniej Piłki Nożnej o Puchar prezesa GZ LZS w Łobzie	GZ LZS Łobez	Hala Sport.- Widowiskowa
	Halowy Turniej Tenisa Ziemnego o Puchar Prezesa TKKF „BŁYSKAWICA	TKKF „BŁYSKAWICA”	Hala Sport.- Widowiskowa
	Halowe Turnieje w Piłce Nożnej dla dzieci, młodzieży	MLKS „Światowid 63” Łobez	Hala Sport.- Widowiskowa
	Turniej Tenisa Stołowego o Puchar Prezesa TKKF „BŁYSKAWICA	TKKF „BŁYSKAWICA	Hala Sportowo- Widowiskowa w Łobzie
	Łobeska Amatorska Liga Piłki Siatkowej	MKS „OLIMP” Łobez	Hala Sportowo- Widowiskowa w Łobzie



## RAPORT O STANIE GMINY ŁOBEZ ZA ROK 2022

Do określenia prawdopodobieństwa wystąpienia ryzyka (analizy ryzyka) stosuje się następujące kryterium:

- a) 3 punkty: wysoki stopień prawdopodobieństwa (powyżej 70% szans na wystąpienie ryzyka w ciągu roku),
- b) 2 punkty: średni stopień prawdopodobieństwa (istnieje szansa pomiędzy 30-70% wystąpienia ryzyka w ciągu roku),
- c) 1 punkt: niski stopień prawdopodobieństwa (poniżej 30% szans na wystąpienie ryzyka w ciągu roku).

Odpowiedź na ryzyko:

\*TR – tolerowanie ryzyka – będzie to miało miejsce w przypadku, gdy koszty skutecznego przeciwdziałania ryzyku mogą przekroczyć jego potencjalne korzyści, a zdolności do skutecznego przeciwdziałania będą ograniczone.

\*PD –przeciwdziałanie – dotyczyć to będzie kategorii ryzyk, które wymagać będą podjęcia zdecydowanych, przemyślanych i zaplanowanych działań prowadzących do likwidacji lub znacznego ograniczenia ryzyka.

Reasumując powyższe nie sposób nie zauważyć, że najważniejszymi do osiągnięcia celami i priorytetami w kreowaniu wizerunku przed którymi stoi gmina są:

- 1) Budowa marki gminy Łobez i jej rozpoznawalności, w tym rozbudowanie działań public relations i media relations, jako najtańsza metoda promocji gminy.
- 2) Promocja poczucia dumy z mieszkania w Łobzie i poczucia, że to dobre miejsce do życia, pełne ludzi z pasją. Tu istotne jest podkreślanie mnogości organizacji i zaangażowania mieszkańców w życie gminy.
- 3) Promocja i ciągłe udoskonalanie produktów turystycznych oferowanych na terenie gminy.
- 4) Stosowanie promocji krzyżowej, czyli przy okazji promocji jakiegoś wydarzenia, promowanie lokalnych atrakcji.
- 5) Wizerunek gminy tworzą nie tylko plakaty czy imprezy, ale tworzony jest on każdego dnia przez każdego jej reprezentanta – urzędnika, mieszkańca czy osoby pracującej na jej terenie.
- 6) Jako osobne działanie należy traktować promocję potencjału inwestycyjnego/gospodarczego gminy. Tereny inwestycyjne należy promować zgodnie z najlepszymi standardami publikacji ofert inwestycyjnych.

### **Analiza działań związanych z promocją gminy Łobez realizowanych przez Łobeski Dom Kultury:**

Łobeski Dom Kultury od 1995 r. realizuje Festiwal Orkiestr Dętych i Big Bandów, który od 1999 r. urósł do rangi międzynarodowej. Festiwal przyczynił się do promocji gminy Łobez w 34 krajach. W ramach festiwalu organizowane były międzynarodowe konferencje naukowe zakończone publikacjami naukowymi, Międzynarodowy Konkurs Instrumentalistów, Światowe Parady Dyrygentów. Festiwal przyczynił się do podpisania i kontynuacji umów partnerskich z gminą Łobez ( 7 Gmin). Drugą sztandarową imprezą realizowaną przez Łobeski Dom Kultury są Wielkanocne

## RAPORT O STANIE GMINY ŁOBEZ ZA ROK 2022

Międzynarodowe Spotkania z Folklorem organizowane od 2012 r. Podobnie jak przy Międzynarodowym Festiwalu Orkiestr Dętych i Big Bandów przyczyniła się do realizacji międzynarodowych konferencji naukowych zakończonych publikacjami naukowymi oraz współpracą z Gminą Łobez i Starostwem Powiatem w Łobzie. Te dwie imprezy nie zatrzymała nawet pandemia. Pomimo obostrzeń były realizowane w formie online.

Te dwie imprezy organizowane przez Łobeski Dom Kultury przy współpracy gminy Łobez i Starostwa Powiatowego w Łobzie przyczyniły się do promocji kultury polskiej (występy Młodzieżowej Orkiestry Dętej, Kapeli Ludowej „Łobuziaczy” instrumentalistów Ogniska Muzycznego ŁDK, pracowni plastycznych ŁDK) na wielu festiwalach, konkursach, koncertach, konferencjach, projektach, wystawach, plenerach malarskich, paradach dyrygenckich, udział w składach jury w kraju i za granicą (w tym w gminach partnerskich). Wiele tych wydarzeń zarejestrowane zostało przez telewizję i prasę krajową i zagraniczną oraz media społecznościowe. Wielokrotnie podczas w/w wydarzeń kulturalnych gośćmi honorowymi byli ambasadorowie i konsulowie RP.

O rezultatach ilościowych i jakościowych realizowanych imprez przez Łobeski Dom Kultury zaproponowano o wyrażenie opinii przez mieszkańców Łobza w sondzie internetowej przeprowadzonej przez gminę Łobez.

1. Komisja zwróciła się z prośbą o przeprowadzenie rozmów z powiatem w odniesieniu do wysokości dotacji przeznaczonej na finansowanie Łobeskiej Baby Wielkanocnej oraz innych imprez powiatowych. **Wniosek zrealizowany.**

W dniu 01.12.2022 r. Dyrektor Łobeskiego Domu Kultury zwrócił się z pisemną prośbą do Burmistrza Łobza, Starostwa Powiatowego w Łobzie, Przewodniczącego Rady Powiatu o zwiększenie dotacji powiatowej na realizację zadań powiatowych realizowanych przez Łobeski Dom Kultury na rok 2023. W dniu 05.12.2022 r. odbyło się spotkanie w Starostwie Powiatowym w Łobzie, w którym wzięli udział: Burmistrz Łobza Piotr Ćwikła, Dariusz Ledzion Dyrektor Łobeskiego Domu Kultury, Starosta Powiatu Łobeskiego Renata Kulik, Wicestarosta Powiatu Łobeskiego Krzysztof Gwóźdź, Skarbnik Powiatu Łobeskiego Sławomir Brodnik, Dyrektor Wydziału Spraw Społecznych i Promocji Powiatu Łobeskiego Mariusz Szpryngacz.

2. Komisja zgłosiła wniosek dot. zasadności wprowadzenia biletowania imprez organizowanych na Hali Sportowo-Widowiskowej przez jednostki podległe. **Wniosek zrealizowany.**

W związku z rosnącymi kosztami utrzymania Hali Sportowo-Widowiskowej oraz Łobeskiego Domu Kultury zasadne jest biletowanie imprez kulturalnych organizowanych przez wszystkie instytucje w gminie Łobez na Hali Sportowo-Widowiskowej w Łobzie. Nie dotyczy imprez plenerowych.

3. Komisja zgłosiła prośbę dot. pozyskiwania środków zewnętrznych przez jednostki podległe ze wskazaniem na możliwość zlecenia tego zadania firmom zewnętrznym przy jednoczesnym wsparciu gminy Łobez w zakresie wkładu własnego.

## RAPORT O STANIE GMINY ŁOBEZ ZA ROK 2022

Odpowiedzi udzielił Pan Dyrektor Łobeskiego Domu Kultury w Łobzie, wyjaśniając, iż Łobeski Dom Kultury od 1995 r. zrealizował 124 projekty ze środków zewnętrznych. W 2023 r. również planuje pozyskiwanie zewnętrznych środków.

4. Komisja zgłosiła prośbę dot. rozważenia współfinansowania przez gminę Łobez imprezy pn. Łobeski Festiwal Kultury Karambol w Kosmosie.

Odpowiedzi udzielił Pan Dyrektor Łobeskiego Domu Kultury w Łobzie, wyjaśniając, iż Łobeski Dom Kultury od 3 lat jest współorganizatorem w/w imprezy ponosząc koszty. (Amortyzacja sprzętu oświetleniowego, nagłośnieniowego, sceny plenerowej oraz oddelegowanie pracowników do obsługi imprezy, transport - bus służbowy ŁDK oraz udostępnienie pomieszczeń ŁDK). Zasadne jest przeanalizowanie kosztów poniesionych przez ŁDK.

5. Komisja zgłosiła potrzebę wypracowania ścisłej współpracy pomiędzy ŁDK, Biblioteką Miejską, Biurem Promocji oraz wydziałem Sportu i Turystyki w zakresie organizacji imprez jak również układania ich kalendarza.

Odpowiedzi udzielił Pan Dyrektor Łobeskiego Domu Kultury w Łobzie, wyjaśniając, iż Łobeski Dom Kultury od 1996 r. przedstawia rokrocznie kalendarz imprez kulturalnych na dany rok. Współpracuje ze wszystkimi podmiotami i organizacjami gminy Łobez. W ostatnim okresie niepokojący jest fakt, że wiele imprez realizowanych przez inne instytucje zgłaszanych jest w ostatniej chwili, czasami na dwa dni przed imprezą, co burzy harmonogram pracy pracowników Łobeskiego Domu Kultury. Niejednokrotnie pracownicy Łobeskiego Domu Kultury mieli z tego powodu przerywany planowany urlop wypoczynkowy.

W związku z pracą i działaniami, jakie w roku 2022 wypracowały stałe Komisje Rady Miejskiej w Łobzie, możemy pokazać efekty naszych wspólnych działań, ile jest potrzeb i w jaki sposób te potrzeby zostały zrealizowane lub będą realizowane w przyszłości w różnych sferach życia miasta i jego mieszkańców. W ramach posiadanych środków finansowych gmina Łobez w 2022 roku wykonała najpilniejsze i bieżące potrzeby na terenach miejskich oraz wiejskich.

6. Informacja dotycząca budżetu obywatelskiego na 2023 rok



# BUDŻET OBYWATELSKI Łobez 2023

**ODDAJ SWÓJ GŁOS:**

## 1 X NA ZADANIE OSIEDLOWE

- Remont chodnika w części ul. Chrobrego i w części ul. Krzywoustego
- „Psia Meta” - wybieg dla psów w Łobzie
- kolorNOWA Zielona- zagospodarowanie wzgórza Zielonej w Łobzie

## 1 X NA ZADANIE Z GRUPY SOŁECTW

- Wykonanie placu zabaw i ogrodzenia, zakup urządzeń w miejscowości Grabowo
- "Tarnowski Zakątek"- utworzenie ogólnodostępnej, wielofunkcyjnej przestrzeni publicznej

**GŁOSOWANIE: 7-25 PAŹDZIERNIKA 2022**



Wszystkie informacje znajdziesz na:  
**[lobez.budzet-obywatelski.org](http://lobez.budzet-obywatelski.org)**

**ŁOBEZ**

Serce Pomorza Zachodniego

[www.lobez.pl](http://www.lobez.pl)

## RAPORT O STANIE GMINY ŁOBEZ ZA ROK 2022

W 2022 roku Budżet Obywatelski jako demokratyczny proces, w ramach którego mieszkańcy współdecydują o wydatkach publicznych w mieście w perspektywie kolejnego roku budżetowego organizowany był w gminie Łobez po raz szósty. Ponownie rozdzielono pulę środków pomiędzy osiedle oraz grupę sołectw.

Zarządzeniem nr 1181/2022 Burmistrza Łobza z dn. 10 czerwca 2022 r., w sprawie określenia puli środków przeznaczonych na budżet obywatelski w roku 2023 oraz o zarządzeniu przeprowadzenia konsultacji społecznych, dokonano podziału środków w następujący sposób:

- 1) dla osiedla w wysokości 80.000 zł,
- 2) dla grupy sołectw obejmujących sołectwa: Bełczna, Bonin, Dalno, Dobieszewo, Grabowo, Karwowo, Klępnica, Łobżany, Meszne, Niegrzebia, Poradz, Prusinowo, Rożnowo Łobeskie, Rynowo, Suliszewice, Tarnowo, Unimie, Worowo, Wysiedle, Zagórzycy i Zajezerze w wysokości 80.000 zł.

Zarządzenie określało również harmonogram przebiegu kolejnych etapów konsultacji. Wszelkie informacje dotyczące Budżetu Obywatelskiego publikowane były na stronie internetowej gminy, w serwisie BIP, w lokalnych mediach oraz na platformie do zarządzania Budżetem Obywatelskim [www.lobez.budzet-obywatelski.org](http://www.lobez.budzet-obywatelski.org).

24 sierpnia 2022 r. Komisja ds. Budżetu Obywatelskiego w Gminie Łobez na 2023 r. dokonała oceny formalnej i weryfikacji złożonych projektów. Złożono 6 projektów.

### **LISTA ZADAŃ DOPUSZCZONYCH DO PODDANIA POD GŁOSOWANIE DLA OSIEDLA**

1. Wnioskodawca: Kamila Bryczkowska-Łań  
nazwa zadania: „Psia Meta- wybieg dla psów w Łobzie”, gmina Łobez  
lokalizacja: dz. nr. 103/43, obr. 1 m. Łobez  
szacunkowy koszt: 79 546,06 zł.
2. Wnioskodawca: Dorota Deluga, Małgorzata Kamińska  
nazwa zadania: Remont chodnika w części ul. Chrobrego (od skrzyżowania z ul. Borków) i w części ul. Krzywoustego (stara część chodnika) do skrzyżowania z ul. B. Chrobrego.  
Szacunkowy koszt: 79820,00 zł.  
lokalizacja: działka drogowa 935 - ul. Krzywoustego - własność Gmina Łobez  
działka drogowa 936 - ul. Chrobrego - własność Gmina Łobez
3. Wnioskodawca: Małgorzata Bryczkowska  
nazwa zadania: kolorNOWA Zielona- zagospodarowanie wzgórza Zielonej w Łobzie  
lokalizacja: 121/21 obr. 1 m. Łobez, gmina Łobez  
szacunkowy koszt: 79 998,00 zł.

## LISTA ZADAŃ DOPUSZCZONYCH DO PODDANIA POD GŁOSOWANIE DLA GRUPY SOŁECTW

1. Wnioskodawca: Grażyna Pawlaczyk  
nazwa zadania: Wykonanie placu zabaw i ogrodzenia, zakup urządzeń w miejscowości Grabowo.  
lokalizacja: dz. nr. 106/1, obr. Grabowo, gmina Łobez  
szacunkowy koszt: 80 000,00 zł.
2. Wnioskodawca: Leokadia Kamaszko  
nazwa zadania: "Tarnowski Zakątek"- utworzenie ogólnodostępnej, wielofunkcyjnej przestrzeni publicznej  
lokalizacja: dz.nr. 38, obr. Tarnowo, gmina Łobez  
szacunkowy koszt: 76.850,00 zł.

Zadanie pod nazwą *Utworzenie strefy relaksu nad jeziorem Unimie* złożone przez p. Małgorzatę Imińską zostało odrzucone na etapie oceny merytorycznej z uwagi na zlokalizowanie planowanej inwestycji na terenie nie będącym własnością gminy Łobez (lokalizacja: dz. nr 118/12, obr. Unimie). Gmina Łobez szacunkowy koszt: 79 906,90 złotych.

W wyniku głosowania przeprowadzonego w terminie 07.10.2022 do 25.10.2022 wyłoniono zwycięski projekt zgłoszony dla osiedla:

1. Remont chodnika w części ul. Chrobrego (od skrzyżowania z ul. Borków) i w części ul. Krzywoustego (stara część chodnika) do skrzyżowania z ul. B. Chrobrego- 592 głosy

Zwycięskim projektem dla grupy sołectw okazało się:

1. Wykonanie placu zabaw i ogrodzenia, zakup urządzeń w miejscowości Grabowo- 784 głosy

Liczba osób głosujących- 1244

liczba oddanych głosów- 2196

Podział kart do głosowania- Papier: 7, Internet: 1236

Reasumując, elektroniczny system zarządzania budżetem obywatelskim w dalszym ciągu jest bardzo przydatnym narzędziem. System działa za pośrednictwem przeglądarki internetowej i wspiera wszystkie etapy pracy nad budżetem obywatelskim. Zauważalny jest żywy udział mieszkańców w procesie głosowania poprzez udostępnienie elektronicznych kart do głosowania, dzięki którym mieszkańiec w każdym miejscu i czasie może oddać swój głos, bez konieczności osobistego głosowania w siedzibie Urzędu.

Nadal najczęściej zgłaszanymi projektami są te związane z zagospodarowaniem przestrzeni poprzez utworzenie wielofunkcyjnych terenów rekreacyjno-sportowych zlokalizowanych przy osiedlach, szkołach lub projekty rekreacyjnego zagospodarowania terenów wiejskich.

## 7. Informacja dotycząca stanu oświaty w gminie za rok 2022

### 7.1. Informacja dotycząca utworzenia Miejskiego Żłobka „Bajkowa Kraina”

Żłobek Miejski Bajkowa Kraina w Łobzie został powołany uchwałą nr XXXVIII/269/2021 Rady Miejskiej w Łobzie z dnia 28 maja 2021 roku w sprawie utworzenia Żłobka Miejskiego Bajkowa Kraina w Łobzie oraz nadania mu statutu (Dz. Urz. Woj. Zachodniopomorskiego z 2021 r. poz. 2776). Placówka ma możliwość zapewnienia opieki dla maksymalnie 30 dzieci, w której zatrudniono 6 opiekunek i 1 położną. Oficjalne otwarcie żłobka nastąpiło 19 stycznia 2022 r., zaś od 14 lutego 2022 r. w żłobku rozpoczął się okres adaptacyjny, który trwał przez 2 tygodnie. W dniach adaptacyjnych dzieciom towarzyszyli rodzice w celu zapewnienia dzieciom poczucia bezpieczeństwa. Dwadzieścioro jeden dzieci zostało zapisanych do żłobka 1 marca 2022 r. Od tego czasu do końca roku średnia liczba dzieci objętych opieką wyniosła 25. Na dzień 31 grudnia 2022 r. w placówce było zapisanych 27 dzieci.

### Wydatki za rok 2022 Żłobka Miejskiego Bajkowa Kraina w Łobzie

Tabela – Wydatki za rok 2022 Żłobka Miejskiego Bajkowa Kraina w Łobzie

Lp.	Wydatki	Koszt roczny [zł]
<b>1.</b>	<b>Wynagrodzenia</b>	<b>561.608,53</b>
	w tym:	
	Wynagrodzenie	470.991,02
	Pochodne od wynagrodzeń 4110	81.953,83
	Pochodne od wynagrodzeń 4120	6.663,68
	Umowa zlecenie przegląd budynku	2.000,00
<b>2.</b>	<b>Utrzymanie żłobka</b>	<b>170.016,80</b>
	w tym	
	Energia cieplna	19.968,56
	Energia elektryczna	6.237,17
	Woda, ścieki	937,18
	Telefony oraz Internet	2.051,53
	Usługi BHP	3.150,00
	Ochrona budynku	2.091,00
	Ubezpieczenie mienia	100,00
	Odbiór odpadów komunalnych	4.894,19
	Usługa żywienia dzieci w żłobku	45.474,00
	Usługa transportowa posiłków do żłobka	6.000,00
	Usługa wykonania pochwytów przy schodach	1.476,00
	Przeglądy żłobka	2.066,53
	Badanie wody	350,55
	Konserwacja kserokopiarki	307,50
	Dostęp do aplikacji LiveKid	2.015,97
	Dostęp do kompendium dyrektora żłobka	998,00

RAPORT O STANIE GMINY ŁOBEZ ZA ROK 2022

	Usługi pozostałe: dorabianie kluczy, e-tokeny	612,11
	Pieczałki	1.398,01
	Licencje	14.419,33
	Telefon	499,38
	Usługi pocztowe	379,39
	Generator ozonu	1.550,00
	Środki czystości	8.652,94
	Akcesoria komputerowe	589,00
	Materiały biurowe, tonery, papier ksero, folia, materiały kreatywne itp.	7.370,59
	Drobny sprzęt do żłobka klucze, czajniki, wentylator, szafka na klucze, drabina, pojemnik termoizolacyjne do żywności, waga niemowlęca, cyrkulator powietrza, grzejnik, odkurzacz itp.	3.666,80
	Wyposażenie apteczki	201,75
	Sprzęt biurowy niszczarka, kalkulator, gilotyna, laminator	1.430,87
	Badania okresowe pracowników	1.230,00
	Zakup certyfikatów kwalifikowalnych	354,24
	Zakup drukarki etykiet	1.277,60
	Zakup gabloty ogłoszeniowej	1.118,07
	Zakup mebli do sal dziecięcych oraz dywanów	10.287,76
	Zakup zabawek dla dzieci do sal dziecięcych, wąż spacerowy	4.351,98
	Zakup zabawek na plac zabaw	3.610,80
	Zakup wózków dziecięcych	8.898,00
<b>3.</b>	<b>Remonty</b>	<b>1.989,57</b>
	w tym:	
	Materiały na remonty bieżące (malowanie plotka, montaż ogrodzenia, szafek itp.)	459,20
	Zrobienie ogrodzenia na placu zabaw	1.530,37
<b>4.</b>	<b>INWESTYCJE 6060</b>	<b>51.254,10</b>
	Wykonanie systemu telewizji dozorowej, systemu kontroli dostępu, systemu alarmowego z kamerami	12.201,60
	Wykonanie nawierzchni ze sztucznej trawy na placu zabaw	39.052,50
<b>5.</b>	<b>Szkolenia pracowników</b>	<b>1.300,00</b>
<b>6.</b>	<b>Odpis na ZFSS</b>	<b>15.449,00</b>
	<b>OGÓLEM</b>	<b>801.618,00</b>

Źródło: Opracowanie własne na podstawie danych z Urzędu Miejskiego w Łobzie



RAPORT O STANIE GMINY ŁOBEZ ZA ROK 2022

7.2. Wydatki związane z funkcjonowaniem oświaty w Gminie Łobez oraz rozwiązania w tym zakresie pojawiających się problemów

Źródła środków finansowych na oświatę w 2022 roku dla Gminy Łobez przedstawiono w poniższej tabeli.

Tabela 1. Źródła środków finansowych na oświatę w 2022 roku dla Gminy Łobez

Lp.	Źródła środków finansowych	Rok 2022
1.	Subwencja oświatowa	8 723 548,00
2.	Dotacje celowe na programy bieżące	611 228,19
3.	Dotacje celowe na inwestycje (w tym z budżetu środków europejskich)	0,00
4.	Fundusz Pomocy Obywatelom Ukrainy	260 375,28
5.	Pozostałe dochody budżetu gminy	13 737 702,98
<b>R A Z E M</b>		<b>23 332 854,45</b>

Źródło: Opracowanie własne na podstawie danych z Urzędu Miejskiego w Łobzie

**Wydatki za rok 2022 Przedszkola Miejskiego nr 1 im. Krasnala Hałabały w Łobzie**

Tabela Nr 2 - Wydatki za rok 2022 Przedszkola Miejskiego nr 1 im. Krasnala Hałabały w Łobzie

§	Wydatki	Koszt roczny [zł]
	<b>80104 – Oświata i wychowanie</b>	
<b>3020</b>	Wydatki osobowe niezaliczane do wynagrodzeń	7 164,71
<b>4010</b>	Wynagrodzenia osobowe pracowników	1 039 333,22
<b>4040</b>	Dodatkowe wynagrodzenie roczne	74 431,30
<b>4110</b>	Składki na ubezpieczenie społeczne	580 576,99
<b>4120</b>	Składki na FP	52 714,78
<b>4140</b>	Wpłaty na Państwowy Fundusz Rehabilitacji Osób Niepełnosprawnych	2 575,00
<b>4170</b>	Wynagrodzenia bezosobowe	1 405,51
<b>4210</b>	Zakup materiałów i wyposażenia	231 474,26
<b>4240</b>	Zakup środków dydaktycznych i książek	26 302,76
<b>4260</b>	Zakup energii w tym:	161 713,73
<b>4270</b>	Zakup usług remontowych	7 801,69
<b>4280</b>	Zakup usług zdrowotnych	6 334,90
<b>4300</b>	Zakup usług pozostałych	89 634,04
<b>4360</b>	Opłaty tytułu zakupu usług telekomunikacyjnych	3 530,53
<b>4390</b>	Zakup usług obejmujących wykonanie ekspertyz, analiz i opinii	1 154,97
<b>4410</b>	Podróże służbowe krajowe	334,30
<b>4430</b>	Różne opłaty i składki	2 800,00

RAPORT O STANIE GMINY ŁOBEZ ZA ROK 2022

4440	Odpisy na zakładowy fundusz świadczeń socjalnych	201 441,49
4700	Szkolenia pracowników niebędących członkami korpusu służby cywilnej	1 830,00
4710	Wpłaty na PPK finansowane przez podmiot zatrudniający	836,04
4790	Wynagrodzenia nauczycieli	2 265 689,21
4800	Dodatkowe wynagrodzenie roczne	176 213,68
<b>RAZEM</b>		<b>4 935 293,11</b>
	<b>80146 - Doksztalcanie i doskonalenie nauczycieli</b>	
4700	Szkolenia pracowników niebędących członkami korpusu służby cywilnej	17 991,64
<b>RAZEM</b>		<b>17 991,64</b>
	<b>80148 - Stołówki szkolne i przedszkolne</b>	
3020	Wydatki osobowe niezaliczane do wynagrodzeń	3 424,33
4010	Wynagrodzenia osobowe pracowników	376 661,34
4040	Dodatkowe wynagrodzenie roczne	22 889,15
4110	Składki na ubezpieczenie społeczne	65 800,15
4120	Składki na FP	6 088,92
4210	Zakup materiałów i wyposażenia	93 430,37
4220	Zakup środków żywności	408 260,51
4260	Zakup energii	69 359,80
4270	Zakup usług remontowych	2 952,00
4280	Zakup usług zdrowotnych	1 387,00
4300	Zakup usług pozostałych	16 025,72
4360	Opłaty tytułu zakupu usług telekomunikacyjnych	2 090,05
4390	Zakup usług obejmujących wykonanie ekspertyz, analiz i opinii	1 660,50
4430	Różne opłaty i składki	2 480,00
4440	Odpisy na zakładowy fundusz świadczeń socjalnych	12 934,15
4700	Szkolenia pracowników niebędących członkami korpusu służby cywilnej	300,00
<b>RAZEM</b>		<b>1 085 743,99</b>
	<b>80149 - Realizacja zadań wymagających stosowania specjalnej organizacji nauki i metod pracy dla dzieci w przedszkolach, oddziałach przedszkolnych w szkołach podstawowych i innych formach wychowania przedszkolnego</b>	
4110	Składki na ubezpieczenie społeczne	16 413,00
4120	Składki na FP	2 352,00
4240	Zakup środków dydaktycznych i książek	5 976,00
4300	Zakup usług pozostałych	106,00
4790	Wynagrodzenia nauczycieli	95 992,56

RAPORT O STANIE GMINY ŁOBEZ ZA ROK 2022

	<b>RAZEM</b>	<b>120 839,56</b>
	<b>80195 – Pozostała działalność</b>	
<b>4350</b>	Zakup towarów (w szczególności materiałów, leków, żywności) w związku z pomocą obywatelom Ukrainy	38 077, 18
<b>4370</b>	Zakup usług związanych z pomocą obywatelom Ukrainy	589,35
<b>4740</b>	Wynagrodzenia i uposażenia wypłacane w związku z pomocą obywatelom Ukrainy	6 780,00
<b>4750</b>	Wynagrodzenia nauczycieli wypłacane w związku z pomocą obywatelom Ukrainy	4 148,90
<b>4850</b>	Składki i inne pochodne od wynagrodzeń pracowników wypłacanych w związku z pomocą obywatelom Ukrainy	1 723,97
<b>4860</b>	Pozostałe wydatki bieżące na zadania związane z pomocą obywatelom Ukrainy	1 916,64
	<b>Razem</b>	<b>53 236,04</b>
	<b>OGÓŁEM</b>	<b>6 213 104,34</b>

*Źródło: Opracowanie własne na podstawie danych z Urzędu Miejskiego w Łobzie*

W roku 2022 Przedszkole Miejskie Nr 1 im. Krasnala Hałabały zrealizowało wszystkie zadania zaplanowane w budżecie. Zatrudniono wykwalifikowaną kadrę, zgodnie z potrzebami utworzony został 17 oddział zlokalizowany w budynku Szkoły Podstawowej Nr 2. Do nowego oddziału zakupiono meble, dywan oraz niezbędne pomoce dydaktyczne i zabawki. Przedszkole spełnia nowe obowiązujące standardy zatrudniania nauczycieli specjalistów: w placówce jest pedagog, pedagog specjalny, psycholog, logopeda oraz terapeuta pedagogiczny. W placówce funkcjonuje Zespół wczesnego Wspomagania Rozwoju Dziecka- specjalistyczną pomocą objęte są dzieci posiadające opinie o potrzebie wspomagania rozwoju. Realizacji tych zadań służą dobrze wyposażone gabinety psychologa, logopedy, terapeuty oraz sala Integracji Sensorycznej i Sala Doświadczania Świata.

W ramach budżetu odświeżono (malowanie i gładzenie ścian) hol i szatnie w starej części przedszkola, pomalowano również trzy pomieszczenia biurowe.

W roku 2022 nadal nie zrealizowano inwestycji wymagających dużych środków finansowych:

- remont ciekącego dachu na nowej części przedszkola,
- rozbudowa kuchni przedszkolnej,
- wymiana ogrodzenia wraz z murkiem oraz bramy wjazdowej od strony ul. Mickiewicza.

**Wydatki za rok 2022 Szkoły Podstawowej nr 1 w Łobzie**

Tabela 3. Wydatki za rok 2022 Szkoły Podstawowej nr 1 w Łobzie

Lp.	Wydatki	Koszt roczny [zł]
<b>1.</b>	<b>Wynagrodzenia ogółem</b>	<b>3 481 692,11</b>
	w tym:	
	Wynagrodzenia nauczycieli (80101, 80107, 80150)	2.390.190,59
	Pochodne ZUS i F.P	427.199,99
	Wynagrodzenia Administracji i Obsługi (80101)	567.562,51
	Pochodne ZUS i F.P	85.365,16
	Umowy zlecenia (80101)	830,92
	Pochodne ZUS i FP	142,09
	Umowy zlecenia (Erasmus+)	8.700,00
	Pochodne ZUS i FP	1.700,85
<b>2.</b>	<b>Zakup materiałów i wyposażenia</b>	<b>79 760,22</b>
	w tym:	
	Środki czystości (80101)	13.006,18
	Materiały remontowe- (malowanie korytarza na II piętrze, malowanie sali 118 i remont sufitu sala 210 oraz naprawy bieżące we własnym zakresie)	4.517,79
	Materiały biurowe (80101)	4.907,84
	Materiały biurowe (Erasmus+)	17,66
	Akcesoria komputerowe (80101)	10.205,53
	Krzesła, ławki szkolne	30.625,00
	Pozostałe materiały i wyposażenie (80101)	11.763,04
	Pozostałe materiały i wyposażenie (Erasmus+)	3.045,08
	Wydawnictwa fachowe	1.672,10
<b>3.</b>	<b>Zakup pomocy naukowych, dydaktycznych i książek</b>	<b>73 946,76</b>
	w tym:	
	Laptop; zestaw komputerowy (logopedia); tablet 2szt; monitor interaktywny 1szt; monitor; (AKTYWNA TABLICA)	43.750,00
	Office 2szt.	743,31
	Podręczniki z dotacji celowej	26.887,86
	Inne pomoce dydaktyczne i książki do biblioteki (80101)	2.565,59
<b>4.</b>	<b>Energia</b>	<b>125 086,28</b>
	w tym:	
	Energia elektryczna (80101)	29.159,73
	Energia cieplna (80101)	87.611,92
	Woda (80101)	8.314,63
<b>5.</b>	<b>Usługi remontowe</b>	<b>29.637,10</b>

RAPORT O STANIE GMINY ŁOBEZ ZA ROK 2022

	w tym:	
	Remont dachu - łącznika	19.664,70
	Inne (wymiana drzwi w związku z zaistniałą szkodą – sala gimnastyczna)	9.972,40
<b>6.</b>	<b>Zakup usług zdrowotnych</b>	<b>3.086,20</b>
<b>7.</b>	<b>Pozostałe usługi</b>	<b>113424,77</b>
	w tym:	
	Usługi BHP	3.000,00
	Ścieki (80101)	13.824,50
	Ochrona	2.804,40
	Usługi kominarskie	1.968,00
	Utrzymanie KZP	1.142,83
	Zakup kopii i wydruków (80101)	9.145,88
	Zbieranie odpadów (80101)	12.576,42
	Aktualizacja licencji	14.126,42
	Pozostałe usługi (80101)	22.840,47
	Pozostałe usługi (Erasmus+)	31.995,85
<b>8.</b>	<b>Usługi telekomunikacyjne wraz z Internetem</b>	<b>1.867,85</b>
<b>9.</b>	<b>Delegacje służbowe</b>	<b>2.487,40</b>
	w tym:	
	Delegacje krajowe (80101)	882,54
	Delegacje krajowe (Erasmus+)	521,52
	Delegacje zagraniczne (Erasmus+)	1.083,34
<b>10.</b>	<b>Ubezpieczenia rzeczowe, PFRON, odzież ochronna, fundusz zdrowotny nauczycieli i inne opłaty</b>	<b>20.896,71</b>
<b>11.</b>	<b>Odpisy na Zakładowy Fundusz Świadczeń Socjalnych</b>	<b>167.175,00</b>
<b>12.</b>	<b>Szkolenia pracowników i nauczycieli</b>	<b>16.515,58</b>
<b>13.</b>	<b>Wydatki inwestycyjne (Laboratoria przyszłości I część)</b>	<b>40.234,00</b>
	<b>OGÓŁEM</b>	<b>4 155 809,98</b>

Źródło: Opracowanie własne na podstawie danych z Urzędu Miejskiego w Łobzie

W ramach posiadanych środków szkoła realizuje wszystkie zadania wynikające z przepisów prawa oświatowego. Zatrudniona jest wykwalifikowana kadra pedagogiczna (nauczyciele wszystkich przedmiotów oraz specjaliści – pedagog, pedagog specjalny, psycholog, terapeuta pedagogiczny, logopeda). Zabezpieczone są wszystkie zajęcia dla uczniów wynikające z ramowych planów nauczania, konieczności udzielania pomocy psychologiczno-pedagogicznej czy zapewnienia opieki świetlicowej. Dzięki pozyskiwaniu środków finansowych z rządowych programów (Aktywna Tablica, Narodowy Program Rozwoju Czytelnictwa, Laboratoria Przyszłości itp.) oraz pozyskiwaniu środków w projektach udało się doposażyć szkołę w niezbędne pomoce oraz nowoczesny sprzęt.

## RAPORT O STANIE GMINY ŁOBEZ ZA ROK 2022

Należy nadal aplikować o środki finansowe, jeśli tylko pojawi się taka możliwość. Konieczne jest jednak zagwarantowanie środków budżetowych na wkład własny organu prowadzącego.

Największym problemem jest niewystarczająca ilość środków finansowych na zrealizowanie wszystkich potrzeb placówki, szczególnie w zakresie remontów. Zgodnie z ustaleniami Komisji Prac Społecznych (protokół nr 18/2022 z dnia 30.08.2022r.) konieczne jest wykonanie kompleksowego remontu sali gimnastycznej, wymiana nawierzchni na antypoślizgową na korytarzu I piętra, remont toalet szkolnych, adaptacja strychu. Niestety w/w zadań nie udało się zrealizować z powodu braku środków finansowych.

Wiele niezbędnych prac remontowych przeprowadzanych jest we własnym zakresie przez pracowników szkoły, co pozwala znacznie obniżyć koszty. Konieczne jest jednak zabezpieczenie środków finansowych na materiały remontowe.

### Wydatki za rok 2022 Szkoły Podstawowej nr 2 im. Mikołaja Kopernika w Łobzie

Tabela 4. Wydatki za rok 2022 Szkoły Podstawowej nr 2 im. Mikołaja Kopernika w Łobzie

Lp.	Wydatki	Koszt roczny [zł]
<b>1.</b>	<b>Wynagrodzenia nauczycieli</b>	<b>2.773.999,15</b>
	w tym:	
	Wynagrodzenie nauczycieli	2.166.680,29
	DWR za 2021 r. 4800	172.253,13
	Pochodne od wynagrodzeń i DWR nauczycieli 4110	383.661,98
	Pochodne od wynagrodzeń i DWR nauczycieli 4120	50.266,78
	Składki na PPK 4710	1.136,97
<b>2.</b>	<b>Wynagrodzenie nauczycieli – Świetlica:</b>	<b>128.307,14</b>
	w tym:	
	Wynagrodzenie nauczycieli	100.098,02
	DWR za 2021 r. 4800	7.531,27
	Pochodne od wynagrodzeń i DWR nauczycieli 4110	18.072,02
	Pochodne od wynagrodzeń i DWR nauczycieli 4120	2.573,24
	Składki na PPK 4710	32,59
<b>3.</b>	<b>Wynagrodzenia Administracji i Obsługi</b>	<b>655.060,01</b>
	w tym:	
	Wynagrodzenia Administracji i Obsługi	516.983,23
	DWR za 2021 r. 4040	35.626,47
	Pochodne od wynagrodzeń i DWR A i O 4110	89.635,07
	Pochodne od wynagrodzeń i DWR A i O 4120	11.526,18
	Umowa zlecenie na wykonanie przeglądu technicznego budynku	1.289,06
<b>4.</b>	<b>Utrzymanie szkoły</b>	<b>342.201,60</b>
	w tym	
	Energia cieplna	137.939,77
	Energia elektryczna	55.667,93

RAPORT O STANIE GMINY ŁOBEZ ZA ROK 2022

	Woda, ścieki i czyszczenie kanalizacji	13.211,44
	Telefony oraz Internet	4.026,87
	Usługi BHP	3.000,00
	Ochrona budynku	3.591,60
	Ubezpieczenie mienia	11.169,00
	Podatek od nieruchomości	1.526,00
	Odbiór odpadów komunalnych	11.814,33
	Przeglądy szkolne	3.641,06
	Usługa informatyczna	400,00
	Licencje	19.743,71
	Usługi pocztowe	1.373,88
	Pozostałe usługi (SKS, szklenie okna egzamin URE)	1.152,00
	Środki czystości	13.945,56
	Sprzęt komputerowy (karty sieciowe, kable itp.)	3.235,01
	Materiały biurowe, tonery, dzienniki, papier ksero, prenumeraty, itp.	11.790,15
	Usługa transportowa dzieci na zawody	900,00
	Usługa ksero	4.906,28
	Benzyna	555,55
	Badania okresowe pracowników	4.549,00
	Zakup certyfikatów kwalifikowalnych	708,48
	Zakup drukarki etykiet do biblioteki	1.291,60
	Zakup rolet do sal	1.642,00
	Zakup mebli i foteli	3.101,75
	Zakup krzeseł i ławek rosnących	15.322,88
	Zakup tablic białych suchościernych ceramicznych	2.499,75
	Zakup rzutników	5.398,00
	Zakup gabloty na sztandar	1.859,00
	Zakup okrzesywarki i rozsiewacza	2.239,00
<b>5.</b>	<b>Remonty</b>	<b>37.306,46</b>
	w tym:	
	Materiały na remonty bieżące w szkole	10.149,41
	Remont korytarzy 25-29, 3-5	4.110,72
	remont sali 26 (wymiana podłogi, malowanie, elektryka, oświetlenie)	14.063,18
	Oświetlenie w salach lekcyjnych nad tablicami	5.280,00
	Remont pomieszczenia ksero na gabinet psychologa	2.420,65
	Wymiana drzwi w części sportowej szkoły	1.282,50
<b>6.</b>	<b>Laboratoria przyszłości INWESTYCJA 6060</b>	<b>39.460,61</b>
<b>7.</b>	<b>Zakup pomocy dydaktycznych i książek</b>	<b>54.614,59</b>
	Zakup komputerów stacjonarnych do sali komputerowej	51.454,40
	Zakup książek do biblioteki szkolnej	1.500,55

RAPORT O STANIE GMINY ŁOBEZ ZA ROK 2022

	Zakup podręczników do języków obcych oraz dokupienie zniszczonych podręczników	1.659,64
<b>9.</b>	<b>Szkolenia pracowników i nauczycieli</b>	<b>8.836,78</b>
<b>9.</b>	<b>Odpis na ZFSS</b>	<b>193.008,00</b>
<b>10.</b>	<b>Zakup odzieży BHP i wody</b>	<b>2.438,81</b>
<b>11.</b>	<b>Pomoc zdrowotna dla nauczycieli i emerytów</b>	<b>1.000,00</b>
<b>12.</b>	<b>Okulary korekcyjne</b>	<b>1.415,40</b>
<b>13.</b>	<b>Delegacje służbowe</b>	<b>1.204,10</b>
<b>14.</b>	<b>Dofinansowanie studiów podyplomowych nauczyciele</b>	<b>4.463,00</b>
<b>15.</b>	<b>Zakup podręczników i ćwiczeń dla uczniów z dotacji celowej</b>	<b>30.447,00</b>
<b>16.</b>	<b>Nagroda Burmistrza dla uczniów</b>	<b>3.000,00</b>
	<b>OGÓŁEM</b>	<b>4.276.762,65</b>

Źródło: Opracowanie własne na podstawie danych z Urzędu Miejskiego w Łobzie

**Koszt utrzymania ORLIKA przy Szkole Podstawowej nr 2 w Łobzie za rok 2022**

Tabela 5. Koszt utrzymania ORLIKA przy Szkole Podstawowej nr 2 w Łobzie za rok 2022

Lp.	Wydatki	Koszt roczny [zł]
<b>1.</b>	<b>Wynagrodzenie pracowników</b>	<b>68.600,71</b>
	w tym:	
	Wynagrodzenie ORLIK bez DWR 4010	42.918,25
	DWR za 2021 r. 4040	3.132,51
	Pochodne od wynagrodzeń i DWR ORLIK 4110	9.522,82
	Pochodne od wynagrodzeń i DWR ORLIK 4120	1.169,13
	Umowa zlecenie 4170	11.858,00
<b>2.</b>	<b>Utrzymanie ORLIKA</b>	<b>15.611,21</b>
	w tym:	
	energia elektryczna	5.260,02
	woda i ścieki	2.759,98
	odbiór odpadów komunalnych	1.174,33
	Konserwacja boiska	3.600,00
	środki czystości	525,17
	sprzęt sportowy	2.291,71
<b>3.</b>	<b>Remonty</b>	<b>1.044,12</b>
	w tym:	
	montaż naświetlenia po naprawie	861,00
	materiały na remonty bieżące	183,12
<b>4.</b>	<b>Odpis na ZFSS</b>	<b>1.663,00</b>
<b>5.</b>	<b>Odzież BHP</b>	<b>583,96</b>
	<b>OGÓŁEM</b>	<b>87.503,00</b>

Źródło: Opracowanie własne na podstawie danych z Urzędu Miejskiego w Łobzie



**Wydatki za rok 2022 Szkoły Podstawowej nr 3 w Łobzie**

Tabela 5. Wydatki za rok 2022 Szkoły Podstawowej nr 3 w Łobzie

Lp.	Wydatki	Koszt roczny [zł]
<b>1.</b>	<b>Wynagrodzenia ogółem</b>	<b>3 825 051,49</b>
	w tym wynagrodzenia wraz z pochodnymi:	
	Wynagrodzenia nauczycieli	3.037.862,60
	Wynagrodzenia administracji i obsługi szkoły	777.743,11
	Umowy - zlecenia	9.445,78
<b>2.</b>	<b>Zakup materiałów i wyposażenia</b>	<b>109.990,41</b>
	w tym:	
	Środki czystości	15.328,33
	Materiały na bieżące remonty, w tym sala 210, przedsionek	23.100,53
	Meble sala 104, biblioteka ,sala 1	20.266,05
	Akcesoria komputerowe, oprogramowanie, tonery, kable	10.606,93
	Doposażenie serwerowni	9.518,79
	Rolety, drzwi, paliwo do kosiarki, opryskiwacz	12.964,25
	Materiały biurowe, prenumeraty, papier ksero i inne	18.205,59
<b>3.</b>	<b>Energia</b>	<b>181.717,42</b>
	w tym:	
	energia elektryczna	53.003,89
	energia cieplna	74.945,94
	gaz	50.468,99
	woda	3.298,60
<b>4.</b>	<b>Usługi remontowe</b>	<b>31.805,02</b>
	w tym:	
	Remont przedsionka	4.160,00
	Montaż wykładziny (sala 211)	15.723,34
	Montaż i naprawa rolet w salach lekcyjnych	11.921,68
<b>5.</b>	<b>Zakup pomocy dydaktycznych i książek (podręczniki) tablice multimedialne</b>	<b>52.483,52</b>
	W tym;	
	Monitory multimedialne szt.3, książki - biblioteka, pomoce dydaktyczne	29.417,78
	Podręczniki i ćwiczenia dla uczniów	23.065,74
<b>6.</b>	<b>Badania lekarskie pracowników</b>	<b>4.689,90</b>
<b>7.</b>	<b>Odzież dla pracowników</b>	<b>4.858,36</b>
<b>8.</b>	<b>Pozostałe usługi</b>	<b>62.539,81</b>
	w tym:	
	Usługi BHP	4.00,00

RAPORT O STANIE GMINY ŁOBIEZ ZA ROK 2022

	Ochrona	5.166,00
	Wykonywanie kopii i wydruków	5.878,64
	Odbiór odpadów i ścieków	19.742,07
	Licencje, opieka autorska	11.736,14
	Usługi kominiarskie	1.933,56
	Usługi pocztowe	1.384,60
	Usługi transportowe, pozostałe opłaty	2.663,45
	Dofinansowanie do studiów podyplomowych nauczycieli	10.035,35
<b>9.</b>	<b>Usługi telekomunikacyjne</b>	<b>4.362,11</b>
<b>10.</b>	<b>Delegacje służbowe</b>	<b>1.140,89</b>
<b>11.</b>	<b>Ubezpieczenie szkoły</b>	<b>5.148,00</b>
<b>12.</b>	<b>Szkolenia pracowników</b>	<b>17.631,46</b>
<b>13.</b>	<b>Odpis na Zakładowy Fundusz Świadczeń Socjalnych</b>	<b>202.382</b>
<b>14.</b>	<b>"Laboratoria przyszłości"</b>	<b>38.520</b>
<b>15.</b>	<b>Remont sanitariatów i korytarza sala gimnastyczna</b>	<b>150.000,00</b>
	<b>OGÓŁEM</b>	<b>4.754.363,57</b>

Źródło: Opracowanie własne na podstawie danych z Urzędu Miejskiego w Łobzie

**Koszt utrzymania stołówki w Szkole Podstawowej nr 3 w Łobzie za rok 2022**

Tabela 6. Koszt utrzymania stołówki w Szkole Podstawowej nr 3 w Łobzie za rok 2022

Lp.	Wydatki	Koszt roczny [zł]
<b>1.</b>	<b>Wynagrodzenia ogółem (pracownicy stołówki)</b>	<b>532.355,54</b>
<b>2.</b>	<b>Zakup materiałów i wyposażenia</b>	<b>54.930,42</b>
	w tym:	
	Środki czystości	17.815,55
	Materiały na remonty bieżące	11.858,99
	Kuchnia gazowa szt.2	5.499,98
	Patelnia elektryczna, wilk do mięsa	14.099,99
	Sprzęt kuchenny, naczynia, ceraty	5.655,91
<b>3.</b>	<b>Energia</b>	<b>14.367,56</b>
	w tym:	
	energia elektryczna	9.695,38
	Woda , butla gaz	4.672,18
<b>4.</b>	<b>Odzież dla pracowników</b>	<b>2.525,53</b>
<b>5.</b>	<b>Badania lekarskie pracowników</b>	<b>1.135,00</b>
<b>6.</b>	<b>Opłata za badanie wody w szkołach</b>	<b>1.929,80</b>
<b>7.</b>	<b>Pozostałe usługi</b>	<b>46.107,38</b>
	w tym:	
	Usługi transportowe	33.788,50

RAPORT O STANIE GMINY ŁOBEZ ZA ROK 2022

	Przeгляд zmywarek, przeгляд instalacji gazowej	3.885,12
	Odbiór odpadów i ścieków	5.776,96
	Usługi sanitarne	2.656,80
<b>8.</b>	<b>Naprawy bieżące</b>	<b>1.900,00</b>
<b>9.</b>	<b>Odpis Zakładowy Fundusz Socjalny</b>	<b>15.344,00</b>
	<b>OGÓŁEM</b>	<b>670.595.23</b>

Źródło: Opracowanie własne na podstawie danych z Urzędu Miejskiego w Łobzie

**Wydatki za rok 2022 Publicznej Szkoły Podstawowej w Bełcznie**

Tabela 6. Wydatki za rok 2022 Publicznej Szkoły Podstawowej w Bełcznie

Lp.	Wydatki	Koszt roczny [zł]
<b>1.</b>	<b>Wynagrodzenia ogółem</b>	<b>1 520 970,43</b>
	w tym wynagrodzenia wraz z pochodnymi:	
	Wynagrodzenia nauczycieli	1 037 340,38
	Dodatek wiejski	58 992,45
	Wynagrodzenia administracji i obsługi	424 637,60
<b>2.</b>	<b>Wydatki rzeczowe</b>	<b>116 380,00</b>
	w tym:	
	opał	16 918,65
	środki czystości	7 908,56
	Wyposażenie (m.in. wyposażenie placu zabaw, zestaw nagłaśniający, rolety)	69 059,94
	materiały na remonty	7 225,78
	materiały biurowe	7 927,84
	Paliwo, części do piły, części do ksero, komputerów i pozostałe	7 339,23
<b>3.</b>	<b>Pomoce dydaktyczne</b>	<b>35 674,52</b>
	w tym:	
	Projektor	3 121,50
	Laptopy do pracowni komputerowej	7571,00
	Pozostałe pomoce dydaktyczne	24 982,02
<b>4.</b>	<b>Energia</b>	<b>11 727,59</b>
	w tym:	
	energia elektryczna	10 231,36
	woda	1 496,16
<b>5.</b>	<b>Usługi remontowe</b>	<b>15 800,00</b>
	w tym:	
	Remont sali komputerowej, sekretariatu, gabinetu dyrektora	15 800,00
<b>6.</b>	<b>Usługi telekomunikacyjne</b>	<b>2 797,98</b>

RAPORT O STANIE GMINY ŁOBEZ ZA ROK 2022

<b>7.</b>	<b>Pozostałe usługi</b>	<b>44 191,86</b>
	w tym:	
	Usługi BHP	2 500,00
	Licencje, opieki autorskie	8269,00
	Odbiór odpadów	3 676,46
	Transport drewna	6 880,00
	Usługi kominiarskie	2 432,94
	Spawanie kotła, cięcie i transport drzewa	14 400,00
	Inne opłaty	6 033,46
<b>8.</b>	<b>Badania lekarskie</b>	<b>1 280,00</b>
<b>9.</b>	<b>Delegacje pracowników</b>	<b>717,20</b>
<b>10.</b>	<b>Ubezpieczenie szkoły</b>	<b>4 390,00</b>
<b>11.</b>	<b>Szkolenia pracowników</b>	<b>1 198,00</b>
<b>12.</b>	<b>Odpis na Zakładowy Fundusz Świadczeń Socjalnych</b>	<b>59 343,00</b>
<b>13.</b>	<b>Dokształcanie nauczycieli</b>	<b>4 334,00</b>
<b>14.</b>	<b>Podręczniki</b>	<b>5 915,34</b>
<b>15.</b>	<b>Laboratoria przyszłości</b>	<b>12 000,00</b>
<b>16.</b>	<b>Umowy zlecenia (przeeglądy budowlane i elektryczne)</b>	<b>414,80</b>
	<b>OGÓLEM</b>	<b>1 837 134,72</b>

Źródło: Opracowanie własne na podstawie danych z Urzędu Miejskiego w Łobzie

**Wydatki związane z dodatkowymi zadaniami oświatowymi realizowanymi przez Gminę Łobez oraz jednostki oświatowe gminy w 2022 roku na rzecz pomocy Obywatelom Ukrainy**

Tabela 7. Wydatki z Funduszu Pomocy Obywatelom Ukrainy za 2022 rok

Lp.	Wydatki	Koszt roczny [zł]
<b>1.</b>	<b>Wydatki Przedszkola Miejskiego Nr 1 w Łobzie</b>	<b>53 236,04</b>
	W tym:	
	Zakup towarów (w szczególności materiałów, leków, żywności)	38 077,18
	Zakup usług związanych z pomocą obywatelom Ukrainy	589,35
	Wynagrodzenia i uposażenia	6 780,00
	Wynagrodzenia nauczycieli	4 148,90
	Składki i inne pochodne od wynagrodzeń pracowników	1 723,97
	Pozostałe wydatki bieżące na zadania związane z pomocą obywatelom Ukrainy	1 916,64
<b>2.</b>	<b>Wydatki Szkoły Podstawowej Nr 1 w Łobzie</b>	<b>57 265,50</b>
	W tym:	
	Wynagrodzenie nauczycieli (80195)	14.411,70
	Pochodne ZUS i FP	2.814,17
	Wynagrodzenie Administracji i Obsługi (80195)	8.710,61

RAPORT O STANIE GMINY ŁOBEZ ZA ROK 2022

	Pochodne ZUS i FP	1.378,52
	Środki czystości (80195)	3.764,81
	Materiały biurowe (80195)	4.984,50
	Akcesoria komputerowe (80195)	1.823,88
	Monitor interaktywny 2szt; zestaw komputerowy z monitorem 1 szt. (80195)	17.454,47
	Inne pomoce dydaktyczne i książki do biblioteki (80195)	606,80
	Energia elektryczna (80195)	164,79
	Energia ciepła (80195)	677,60
	Woda (80195)	105,52
	Ścieki (80195)	157,95
	Zakup kopii i wydruków (80195)	102,26
	Zbieranie odpadów (80195)	107,92
<b>3.</b>	<b>Wydatki Szkoły Podstawowej Nr 2 w Łobzie</b>	<b>68 823,50</b>
	W tym:	
	Wynagrodzenie administracji i obsługi	7.236,19
	Wynagrodzenie nauczycieli	14.349,86
	Pochodne od wynagrodzeń	4.225,50
	Energia ciepła	1.445,03
	Energia elektryczna	756,61
	Woda i ścieki	362,89
	Odbiór odpadów komunalnych	193,60
	Środki czystości	150,00
	Materiały remontowe	97,85
	Materiały biurowe (papier ksero, tonery, wydruki i kopie)	2.357,33
	Usługa pocztowa	269,97
	Zakup drukarki	719,00
	Zakup komputerów stacjonarnych	12.863,60
	Zakup monitora interaktywnego	8.300,00
	Zakup ławek i krzeseł dostosowanych do wysokości uczniów	2.484,06
	Zakup tablic ceramicznych suchościernych	999,90
	Zakup tabletów do uczniów	4.790,40
	Zestaw mebli wypoczynkowych dla uczniów do biblioteki (kącik wyciszenia)	3.007,25
	Rzutnik	2.699,00
	Zakup filamentów do długopisów 3D	1.515,46
<b>4.</b>	<b>Wydatki Szkoły Podstawowej Nr 3 w Łobzie</b>	<b>62 044,00</b>
	W tym:	
	Wynagrodzenia nauczycieli wraz z pochodnymi	24 870,66
	Energia elektryczna	1 629,65

RAPORT O STANIE GMINY ŁOBEZ ZA ROK 2022

	Zakup laptopów dla uczniów z Ukrainy wraz z oprogramowaniem, monitor multimedialny, pomoce dydaktyczne	35 119,76
	Odbiór odpadów	423,93
<b>5.</b>	<b>Wydatki Publicznej Szkoły Podstawowej w Belcznie</b>	<b>10 490,24</b>
	W tym:	
	Wynagrodzenia nauczycieli	8 537,80
	Pochodne od wynagrodzeń	1 622,44
	Wydatki bieżące	330,00
<b>6.</b>	<b>Wydatki Gminy Łobez</b>	<b>8 516,00</b>
	W tym:	
	Dowozy szkole uczniów z Ukrainy	8 116,00
	Stypendium socjalne dla ucznia z Ukrainy	400,00
	<b>OGÓLEM</b>	<b>260 375,28</b>

Źródło: Opracowanie własne na podstawie danych z Urzędu Miejskiego w Łobzie

Tabela 7. Pozostałe wydatki związane z oświatą za 2022 rok

Lp.	Wydatki	Koszt roczny [zł]
1.	Dowożenie uczniów do szkół	749 653,03
2.	Dotacja dla niepublicznego przedszkola	154 912,69
3.	Dotacja dla niepublicznego punktu przedszkolnego	27 812,40
4.	Pomoc materialna dla uczniów (stypendia i wyprawka szkolna)	34 453,69
5.	Dokształcanie i doskonalenie nauczycieli	6 260,00
6.	Obsługa zadania związanego z dotacją podręcznikową	878,16
7.	Pozostałe zadania (wynagrodzenia ekspertów, punkty katechetyczne, iArkusz, portal oświatowy)	6 435,71
8.	Modernizacja elewacji drewnianej budynku Przedszkola Miejskiego Nr 1 w Łobzie	62 300,00
9.	Ocieplenie stropu w Sali gimnastycznej Szkoły Podstawowej Nr 3 w Łobzie	34 500,00
	<b>OGÓLEM</b>	<b>1 077 205,68</b>

Finansowanie:

- 1) wydatków jednostek oświatowych w 2022 r. wyniosło 21 995 273,49 zł;
- 2) dodatkowych zadań na rzecz pomocy Obywatelom Ukrainy wyniosło 260 375,28 zł;
- 3) pozostałych wydatków związanych z oświatą wyniosło 1 077 205,68 zł.

**Razem wydatki na oświatę w 2022 r. wyniosły 23 332 854,45 zł.**

## **8. Informacja dotycząca Centrum Usług Społecznych w gminie za rok 2022**

### **8.1. Informacja dotycząca utworzenia Centrum Usług Społecznych w gminie Łobez – do kogo jest skierowany program CUS**

Centrum Usług Społecznych w Łobzie powstało w wyniku przekształcenia Miejsko-Gminnego Ośrodka Pomocy Społecznej na podstawie Uchwały NR L/337/2022 Rady Miejskiej w Łobzie z dnia 31 marca 2022 r. w sprawie utworzenia Centrum Usług Społecznych w Łobzie oraz nadania statutu.

Centrum Usług Społecznych (CUS) jest jednostką organizacyjną gminy. Jest to instytucja lokalnej polityki społecznej, która ma za zadanie służyć rozwojowi i integracji usług społecznych organizowanych i świadczonych na poziomie lokalnym. Centrum usług społecznych jest źródłem kompletnych informacji o usługach społecznych organizowanych na terenie gminy. Program usług społecznych realizowany przez CUS jest skierowany do mieszkańców gminy Łobez. W Centrum Usług Społecznych w Łobzie prowadzone są działania adresowane do społeczności lokalnej, a ukierunkowane na integrację mieszkańców oraz podniesienie spójności społecznej.

Centrum Usług Społecznych w Łobzie obejmuje swym działaniem miasto i gminę liczącą łącznie 12.741 mieszkańców (3.435 osób na terenach wiejskich i 9.306 w Łobzie). Łobez jest miastem, w którym Centrum Usług Społecznych ma duże znaczenie oraz wiele zadań do realizacji. W roku 2022 r. w związku z przekształceniem MGOPS w CUS rozszerzony został wachlarz świadczonych usług społecznych. Dodatkowo zlecono do realizacji Centrum zadania związane z dodatkami osłonowymi, dodatkami węglowymi, dodatkami dla gospodarstw domowych.

Na terenie miasta i gminy nadal istnieje problem bezrobocia. Duża część naszych mieszkańców wymaga wsparcia w formie usług opiekuńczych, a związane jest to ze starzeniem się społeczeństwa oraz wzrostem ilości osób wymagających pomocy z powodu przebytych chorób. Na przestrzeni lat uległo znacznej modyfikacji działanie pracownika socjalnego, a wynika to ze złożoności problemów z jakimi borykają się rodziny. Znaczne zróżnicowanie problemów jakimi przychodzi mierzyć się rodzinom powoduje, że działania podejmowane muszą być różnorodne, efektywne oraz obejmują swoim zakresem coraz bardziej zróżnicowaną grupę odbiorców. Podkreślić trzeba wielowymiarowość problemów jakie dotyczą rodziny oraz wielowymiarowość działań pracowników. Obecnie katalog udzielanych świadczeń przez pracowników Centrum jest bardzo zróżnicowany.

Z upływem lat znacznie rozszerzył się zakres zadań realizowanych przez pracowników Centrum Usług Społecznych. Przez wiele lat pracownicy zajmowali się świadczeniem pomocy dla osób znajdujących się w trudnej sytuacji materialnej. W związku z przemianami demograficznymi, ekonomicznymi doszło do zmiany znaczenia świadczonej pomocy. Na podstawie wywiadów oraz zgromadzonych dokumentów wydawane są decyzje administracyjne o przyznaniu lub odmowie przyznania pomocy finansowej lub w naturze w formie zasiłków stałych, celowych, okresowych, wyżywienia dzieci i młodzieży w przedszkolach, szkołach. Ponadto wydawane są decyzje administracyjne

## RAPORT O STANIE GMINY ŁOBEZ ZA ROK 2022

w sprawie usług opiekuńczych, rehabilitacyjnych oraz decyzje kierujące oraz o odpłatności za pobyt mieszkańców naszej gminy w domach pomocy społecznej. Pracownicy Centrum przeprowadzają wywiady z osobami, które uczęszczają na zajęcia do Środowiskowego Domu Samopomocy. W zakresie wykonywanych zadań pracownicy zajmują się także osobami wymagającymi objęciem ubezpieczeniem zdrowotnym ze środków publicznych, a także udzielaniem schronienia dla osób bezdomnych. W 2022 r. realizowaliśmy zadania wynikające z programu „Opieka 75 +”, z którego mogli skorzystać Seniorzy naszej gminy. W 2022 r. realizowany był program „Opieka Wytchnieniowa”, z którego mogli skorzystać mieszkańcy gminy. W Centrum Rehabilitacji osoby wymagające rehabilitacji mogą uzyskać wsparcie świadczone przez wykwalifikowaną kadrę.

Rok 2022 był dla pracowników pomocy społecznej bardzo trudny pod względem ilości zadań, które przypadły im do realizacji. W lutym 2022 r. wybuchła wojna na Ukrainie. Uchodźcy pojawiali się na terenie gminy Łobez każdego dnia i należało jak najszybciej zorganizować dla nich pomoc. Bardzo ważna była w tym okresie sprawna koordynacja działań, aby każdy potrzebujący otrzymał wsparcie. Pracownicy CUS zorganizowali punkt pomocowy, w którym zbierano ubrania, środki czystości, leki, śpiwory, które były przekazywane na Ukrainę. W punkcie dyżury pełnili pracownicy CUSu, którzy zawsze służyli pomocą osobom tego potrzebującym. Pracownicy socjalni zajmowali się również zadaniami związanymi z realizacją ustawy o dodatku węglowym (Dz.U. 2022 poz. 1692 z późn.zm.) oraz ustawy o szczególnych rozwiązaniach w zakresie niektórych źródeł ciepła w związku z sytuacją na rynku paliw (Dz.U. 2022 poz. 1967 z późn. zm.). Od stycznia 2022 r. pracownicy działu świadczeń rodzinnych i funduszu alimentacyjnego, jako nowe zadanie realizowali zadania wprowadzone ustawą o dodatku osłonowym (Dz. U. 2022 poz.1 z późn. zm.).

Realizujemy zadania z zakresu dodatków mieszkaniowych, energetycznych oraz ustawy o szczególnych rozwiązaniach służących ochronie odbiorców energii elektrycznej w 2023 roku w związku z sytuacją na rynku energii elektrycznej (Dz. U. 2022 poz. 2127 z późn. zm.). Pracownicy Centrum wykonują zadania związane z wypłatą świadczeń rodzinnych z dodatkami, świadczeń wychowawczych (realizacja świadczeń rozpoczęła się w Centrum i zostały one przekazane do Urzędu Wojewódzkiego- tzw. koordynacja) oraz jednorazowych świadczeń, obsługą funduszu alimentacyjnego. Centrum ma w swoich strukturach dwie placówki wsparcia dziennego, które zlokalizowane są przy szkołach podstawowych. Prowadzona jest tam praca z dziećmi. Realizowane jest również wydawanie zaświadczeń dla osób starających się o wsparcie z programu „Czyste powietrze”. Pracownicy Ośrodka zajmują się również obsługą osób skierowanych do prac społecznie użytecznych, co wiąże się ze ścisłą współpracą z Powiatowym Urzędem Pracy i Sołtysami. W naszej Gminie powołany jest Gminny Zespół Interdyscyplinarny, który ma za zadanie diagnozowanie zjawiska przemocy. Obsługą Zespołu oraz nadzór nad prowadzonymi grupami roboczymi w związku z niebieskimi kartami spoczywa na pracownikach Centrum. Centrum Usług Społecznych zajmuje się realizacją programu „Senior+”. W ramach tego programu powstał Klub Seniora Łobeziaczy „Senior+”, który swoją siedzibę miał w budynku Domu Kultury w sali na parterze. Organizowano różne zajęcia oraz spotkania dla Seniorów. W związku z przekształceniem



MGOPS w CUS i związanymi z tym możliwościami wyjścia z nowym wachlarzem usług do naszego społeczeństwa lokalnego w 2022 r. realizowaliśmy pakiety usług społecznych skierowane do Seniorów, rodzin oraz dzieci w szkołach. W 2022 r. udało się wspomóc seniorów różnymi usługami m.in. taksówka dla Seniora, usługi porządkowe, usługą pt.: „Złota rączka”. Natomiast rodziny zostały objęte pomocą specjalistów. Organizowane były spotkania indywidualne oraz warsztaty.

W ramach realizowanych zadań Centrum Usług Społecznych współpracuje z wieloma stowarzyszeniami m.in. Stowarzyszeniem Emerytów, Rencistów i Niepełnosprawnych „Aktywni”, Związkiem Emerytów i Rencistów w Łobzie, Stowarzyszeniem DIOGENES w Rynowie, Stowarzyszeniem Monar, Schronisko dla Osób Bezdomnych Markot w Łagiewnikach, Stowarzyszeniem „Jesień” z siedzibą w Nowym Jasińcu, gdzie świadczona jest pomoc dla osób z niepełnosprawnością, Stowarzyszeniem Monar- Ośrodek Leczenia, Terapii i Rehabilitacji Uzależnień w Rożnowicach, Zachodniopomorską Wojewódzką Komendą OHP- Ośrodkiem Szkolenia i Wychowania w Łobzie, Powiatowym Centrum Pomocy Rodzinie w Łobzie, Centrami Integracji Społecznej „Od Nowa” i „Pasja”, Caritasem Archidiecezji Szczecińsko Kamieńskiej, Komendą Powiatową Policji w Łobzie, pedagogami szkolnymi, kuratorami zawodowymi i społecznymi przy Sądzie Rejonowym w Łobzie, Prokuraturą Rejonową w Łobzie, TKKF „Błyskawica”, Stowarzyszeniem „Kropla Życia”. Od kilku lat realizowane są na podstawie Porozumienia z Regionalnym Ośrodkiem Polityki Społecznej, dwa zadania wynikające z Programu Wspierania Rodziny i Systemu Pieczy Zastępczej na lata 2014-2020 pn. Region dla Rodziny- Zachodniopomorska Karta Seniora i Zachodniopomorska Karta Rodziny. W Centrum przyjmujemy również wnioski na przyznanie Karty Dużej Rodziny.

Tak więc wachlarz świadczonej pomocy i zakres działania Centrum Usług Społecznych w Łobzie jest bardzo szeroki.

### **CHARAKTERYSTYKA DZIAŁALNOŚCI CENTRUM USŁUG SPOŁECZNYCH W ŁOBSIE**

Centrum Usług Społecznych w Łobzie jest jednostką budżetową Gminy Łobez i działa na podstawie:

- uchwały Nr XII/69/90 Rady Narodowej w Łobzie z dnia 18.02.1990 r. o powołaniu Ośrodka,
- uchwały Nr VIII/55/2019 Rady Miejskiej w Łobzie z dnia 30 kwietnia 2019 r. w sprawie uchwalenia statutu Miejsko - Gminnego Ośrodka Pomocy Społecznej w Łobzie do 30.04.2022 r., a od 01.05.2022 r. na podstawie Uchwały NR L/337/2022 Rady Miejskiej w Łobzie z dnia 31 marca 2022 r. w sprawie utworzenia Centrum Usług Społecznych w Łobzie oraz nadania statutu,
- Uchwały NR LIX/391/2022 Rady Miejskiej w Łobzie z dnia 28 października 2022 r. zmieniającej uchwałę nr L/337/2022 Rady Miejskiej w Łobzie z dnia 31 marca 2022 r. w sprawie utworzenia Centrum Usług Społecznych w Łobzie oraz nadania statutu.

Centrum zostało powołane w celu realizacji zadań pomocy społecznej oraz usług społecznych, które stanowią podstawowy trzon jego działalności. Głównym celem działań podejmowanych przez

## RAPORT O STANIE GMINY ŁOBEZ ZA ROK 2022

Centrum jest udzielanie osobom i rodzinom różnych form wsparcia, umożliwiających przezwyciężanie trudnych sytuacji życiowych, których nie są one w stanie pokonać, wykorzystując własne uprawnienia i możliwości.

W 2022 roku oprócz szeroko rozumianych zadań pomocy społecznej określonych w ustawie z dnia 12 marca 2004 r. o pomocy społecznej oraz ustawy z dnia 19 lipca 2019 r. o realizowaniu usług społecznych przez centrum usług społecznych Centrum realizowało zadania wynikające w szczególności z:

- ustawy z dnia 28 listopada 2003 roku o świadczeniach rodzinnych,
- ustawy z dnia 21 czerwca 2001 r. o dodatkach mieszkaniowych,
- ustawy z dnia 10 kwietnia 1997 r. -prawo energetyczne,
- ustawą z dnia 17 grudnia 2021 r. o dodatku osłonowym,
- ustawy z dnia 5 sierpnia 2022 r. o dodatku węglowym,
- ustawy z dnia 15 września 2022 r. o szczególnych rozwiązaniach w zakresie niektórych źródeł ciepła w związku z sytuacją na rynku paliw,
- ustawy z dnia 7 października 2022 r. o szczególnych rozwiązaniach służących ochronie odbiorców energii elektrycznej w 2023 roku w związku z sytuacją na rynku energii elektrycznej,
- ustawy z dnia 23 stycznia 2003 r. o powszechnym ubezpieczeniu w Narodowym Funduszu Zdrowia,
- ustawy z dnia 13 października 1998 r. o systemie ubezpieczeń społecznych,
- ustawy z dnia 27 sierpnia 2004 r. o świadczeniach opieki zdrowotnej finansowanych ze środków publicznych,
- ustawy z dnia 13 czerwca 2003 r. o zatrudnieniu socjalnym,
- ustawy z dnia 19 sierpnia 1994 r. o ochronie zdrowia psychicznego,
- ustawy z dnia 27 sierpnia 1997 r. o rehabilitacji społecznej, zawodowej osób niepełnosprawnych,
- ustawy z dnia 29 lipca 2005 roku o przeciwdziałaniu przemocy w rodzinie,
- ustawy z dnia 20 kwietnia 2004 r. o promocji zatrudnienia i instytucjach rynku pracy,
- ustawy z dnia 27 sierpnia 2009 r. o finansach publicznych,
- ustawy z dnia 7 września 2007 roku o pomocy osobom uprawnionym do alimentów,
- uchwały Rady Ministrów w sprawie ustanowienia wieloletniego rządowego programu „Posiłek w szkole i w domu” na lata 2019-2023,
- ustawy z dnia 9 czerwca 2011 roku o wspieraniu rodziny i systemie pieczy zastępczej,
- ustawy z dnia 5 grudnia 2014 r. o Karcie Dużej Rodziny,
- ustawy z dnia 11 lutego 2016 r. o pomocy państwa w wychowywaniu dzieci,
- ustawy z dnia 4 kwietnia 2014 r. o ustaleniu i wypłacie zasiłków dla opiekunów,
- ustawa z dnia 12 marca 2022 r. o pomocy obywatelom Ukrainy w związku z konfliktem zbrojnym na terytorium tego państwa (Dz. U. 2022 poz. 583 z późn. zm.)

### Liczba klientów

W 2022 roku z różnych form pomocy, także i pracy socjalnej pracowników Centrum, skorzystało łącznie 456 rodzin, w tym 146 zamieszkałych na terenach wiejskich.

Lp.	Forma pomocy	Liczba osób, którym przyznano świadczenie	Liczba świadczeń	Liczba rodzin
1.	Zasiłki stałe	61	614	60
2.	Zasiłki okresowe	86	458	86
3.	Schronienie	13	59	13
4.	Posiłek	60	x	32
5.	Usługi opiekuńcze, specjalistyczne usługi opiekuńcze, usługi opiekuńcze dla osób z zaburzeniami psychicznymi	141	x	141
6.	Zasiłki na pokrycie wydatków powstałych w wyniku zdarzenia losowego	2	2	2
7.	Sprawienie pogrzebu	2	2	2
8.	Inne zasiłki celowe i w naturze ( w tym specjalne zasiłki celowe, zasiłki celowe na leki)	120	x	120

Prawo do świadczeń z pomocy społecznej przysługuje osobom, których dochód nie przekraczał w 2022 roku :

- 1) 776 zł dla osoby samotnie gospodarującej (osoba prowadząca jednoosobowe gospodarstwo domowe),
  - 2) 600 zł dla osoby w rodzinie,
- przy jednoczesnym wystąpieniu co najmniej jednego z powodów wymienionych w art. 7 pkt 2-15 ustawy o pomocy społecznej lub innych okoliczności uzasadniających udzielenie pomocy społecznej m.in.: ubóstwa, bezrobocia, alkoholizmu lub narkomani, niepełnosprawności, długotrwałej choroby, bezradności w sprawach opiekuńczo-wychowawczych, zdarzenia losowego i sytuacji kryzysowej.

## RAPORT O STANIE GMINY ŁOBEZ ZA ROK 2022

Podstawowymi przyczynami, z powodu których udzielana jest pomoc społeczna na terenie gminy Łobez są:

Lp.	Powód przyznania pomocy	Liczba osób samotnie gospodarujących/ rodzin w 2022 roku		
		Ogółem	Miasto	wieś
1.	Ubóstwo	136	80	56
2.	Bezrobocie	88	50	38
3.	Niepełnosprawność	119	87	32
4.	Długotrwała lub ciężka choroba	206	166	40
5.	Alkoholizm	38	18	20
6.	Bezradność w sprawach opiekuńczo - wychowawczych	16	11	5
7.	Sieroctwo	0	0	0
8.	Potrzeba ochrony macierzyństwa lub wielodzietności	9	7	2
9.	Powrót z zakładu karnego	5	2	3
10.	Przemoc w rodzinie	0	0	0
11.	Bezdomność	19	16	3
12.	Narkomania	4	3	1
13.	Zdarzenia losowe i sytuacja kryzysowa	2	0	2
14.	Klęska żywiołowa lub ekologiczna	0	0	0

W 2022 roku Centrum Usług Społecznych w Łobzie wydało:

- z pomocy społecznej: 1116 decyzji administracyjnych, w tym 7 decyzji odmownych,
- rozpatrzono 1630 spraw z dodatku osłonowego,
- rozpatrzono 1178 spraw z dodatku węglowego, wydano 42 decyzje odmowne i skierowano 11 spraw do samorządowego kolegium odwoławczego,
- rozpatrzono 798 spraw z ustawy o szczególnych rozwiązaniach w zakresie niektórych źródeł ciepła w związku z sytuacją na rynku paliw (tzw. dodatek na drzewo, pellet), wydano 20 decyzji odmownych i skierowano 3 sprawy do samorządowego kolegium odwoławczego,
- ze świadczeń rodzinnych: 874 decyzje, w tym 48 decyzji odmownych,
- ze świadczeń wychowawczych: 8 decyzji, 2 informacje w sprawie świadczenia wychowawczego,
- z funduszu alimentacyjnego: 150 decyzji, w tym 2 decyzje odmowne,
- dodatek osłonowy: 1630 informacji przyznających świadczenie 123 decyzje odmowne,
- 14 zaświadczeń o wysokości przeciętnego miesięcznego dochodu przypadającego na jednego członka gospodarstwa domowego „Program czyste powietrze”,
- z dodatków mieszkaniowych: 222 decyzji, w tym 10 decyzji odmownych,

## RAPORT O STANIE GMINY ŁOBEZ ZA ROK 2022

- z dodatków energetycznych skorzystało 14 rodzin,
- 149 zaświadczeń,
- 185 skierowania do Caritasu,
- 36 skierowań do CIS,
- 3 skierowania do placówek dla bezdomnych,
- 168 jednorazowych świadczeń pieniężnych dla obywateli Ukrainy,
- 37 decyzji na pomoc w formie obiadów dla obywateli Ukrainy.

W 2022 r. Centrum Usług Społecznych w Łobzie było organizatorem prac społecznie użytecznych dla bezrobotnych mieszkańców Gminy Łobez. Praca wykonywana była w wymiarze 40 godzin miesięcznie. Prace społecznie użyteczne organizowane były w okresie marzec - listopad. Porozumienie między Gminą, a Powiatem zostało podpisane na organizację prac dla 24 osób. W trakcie realizacji porozumienia osoby rezygnowały z pracy, albo ją porzuciły. Prace społecznie użyteczne wykonywane były na terenach sołectw.

**Opiekunki środowiskowe i fizjoterapeuci** w 2022 r. objęli pomocą 141 osób, w tym:

- usługi opiekuńcze na terenie wsi 12 osób,
- usługi specjalistyczne 3 osób,
- usługi opiekuńcze 41 osób,
- rehabilitacja 85 osoby.

W ramach programu „Opieka 75+” ze wsparcia w ramach usług opiekuńczych i specjalistycznych skorzystały 2 osoby, które zakwalifikowały się do objęcia ich wsparciem w ramach tego programu. Założeniem programu jest poprawa dostępności do usług opiekuńczych, w tym specjalistycznych usług opiekuńczych, dla osób w wieku 75 lat i więcej.

Działalność Centrum Rehabilitacji nastawiona jest szczególnie na rehabilitację dzieci i młodzieży z różnymi dysfunkcjami organizmu. Osoby dorosłe wymagające rehabilitacji również mogą skorzystać z tego rodzaju usług. Usługi rehabilitacyjne świadczone są również w domu podopiecznego jeżeli wymaga tego jego stan zdrowia.

### **Domy pomocy społecznej:**

Ilość osób umieszczonych w domach pomocy społecznej i koszty związane z ich utrzymaniem w domach pomocy społecznej przedstawiają się następująco:

Rok	Ilość osób przebywających w dps	W tym mieszkańcy z terenów wiejskich	Ilość osób umieszczonych w dps w 2022 r.	W tym ilość osób umieszczonych w dps na podstawie postanowienia sądu w 2022 r.	Łączny koszt utrzymania w domach pomocy społecznej	Koszty poniesione przez Gminę	Koszty poniesione przez mieszkańców	Koszty poniesione przez rodzinę
2022	36	13	3	2	1.938.809,15	1.324.795,50	579.325,30	34.688,35

RAPORT O STANIE GMINY ŁOBEZ ZA ROK 2022

Dla 3 osób Sąd Rejonowy w Łobzie wydał postanowienia o umieszczeniu w domu pomocy społecznej bez zgody. Postanowienia są tracie realizacji.

Pomoc pieniężną i w naturze udzielaną w 2022 roku najuboższym osobom i rodzinom naszej gminy przedstawia poniższa tabela.

Lp.	Rodzaj zasiłku	Liczba rodzin	Kwota pomocy
<b>I.</b>	<b>Zadania zlecone – ogółem</b>	3	19.084,00
1.	Specjalistyczne usługi opiekuńcze	3	19.084,00
<b>II.</b>	<b>Składki na ubezpieczenie zdrowotne</b>	90	49.646,00
<b>III</b>	<b>Zadania własne - Ogółem</b>		<b>1.606.580,80</b>
<b>1.</b>	Zasiłki okresowe	86	188.183,00
2.	Zasiłki stałe	61	354.851,00
3.	Usługi w DPS	36	1.324.795,50
4.	Zasiłki celowe ogółem	167	631.228,82
	W tym:		
a.	Na leki	7	3.495,00
b.	Na zakup opału	43	22.650,00
c.	Inne	10	51.319,82
5.	Zdarzenie losowe	2	2.850,00
6.	Sprawienie pogrzebu	2	7.994,00
7.	Na żywność oraz obiady	103	542.920,00

### Dodatki węglowe

Wnioski o wypłatę dodatku węglowego składane były w okresie od sierpnia do 30.11.2022 r. Wnioski złożone po 30.11.2022 r. pozostawały bez rozpatrzenia. Dodatek węglowy wypłacany był w terminie do dwóch miesięcy od dnia złożenia wniosku o jego wypłatę.

Dodatek węglowy	Liczba wniosków złożonych	Liczba wniosków rozpatrzonych pozytywnie	Liczba wniosków rozpatrzonych odmownie	Kwota wypłacona
2022 r.	1467	1178	42	3.534.000,00

### Dodatki dla gospodarstw domowych (na drzewo, pelet, gaz , olej)

W przypadku dodatku dla gospodarstw domowych nie obowiązywało kryterium dochodowe.

Wnioski o wypłatę dodatku dla gospodarstw domowych składane były do 30.11.2022 r. Wnioski złożone po 30.11.2022 r. pozostawały bez rozpatrzenia. Dodatek dla gospodarstw domowych wypłacany był w terminie miesiąca od dnia złożenia wniosku o jego wypłatę.

Dodatek dla gospodarstw domowych 2022 r.	Liczba wniosków rozpatrzonych pozytywnie	Kwota wypłacona	liczba wniosków rozpatrzonych odmownie (łącznie)	Kwota wypłacona
Pelet (3.000)	118	354.000,00	20	1.032.000,00
Drzewo (1.000)	673	673.000,00		
Gaz (500)	6	3.000,00		
Olej (2.000)	1	2.000,00		

### Dodatki elektryczne

Dodatek elektryczny realizowany jest od listopada 2022 r. na podstawie ustawy z dnia 7 października 2022 r. o szczególnych rozwiązaniach służących ochronie odbiorców energii elektrycznej w 2023 r. w związku z sytuacją na rynku energii elektrycznej (Dz. U. 2022 r. poz. 2127 z późn. zm.). Wnioski o wypłatę dodatku elektrycznego składane były od 01.12.2022 r. do 01.02.2023 r. Wnioski złożone po 01.02.2023 r. pozostawały bez rozpatrzenia. Dodatki elektryczne powinny być wypłacone do 31.03.2023 r.

### Dodatek osłonowy

Dodatek osłonowy realizowany był od dnia 01.01.2022 r. na podstawie ustawy o dodatku osłonowym z dnia 17 grudnia 2021 r. Dodatek osłonowy przysługiwał gospodarstwu domowemu, którego przeciętne miesięczne dochody nie przekraczają 2100 zł w gospodarstwie jednoosobowym albo 1500 zł na osobę w gospodarstwie wieloosobowym. Wnioski o wypłatę dodatku osłonowego składane były w okresie od 01.01.2022 r. do 31.10.2022 r.

Wydatki oraz liczba wypłaconych dodatków osłonowych w 2022 roku przedstawia poniższa tabela.

Dodatek osłonowy	Liczba rodzin	Liczba świadczeń	Kwota wydatków (w zł)
	1.630	1.630	996.445,99

### Pomoc obywatelom Ukrainy w związku z konfliktem zbrojnym na terytorium tego państwa

Pomoc obywatelom Ukrainy polegała na udzieleniu wsparcia w formie finansowej oraz w formie posiłków. Łącznie wypłacono 168 jednorazowych świadczeń pieniężnych dla obywateli Ukrainy oraz wydano 37 decyzji na pomoc w formie obiadów.

### Dodatki mieszkaniowe

Podział dodatków mieszkaniowych ze względu na zarządcę nieruchomości w 2022 roku przedstawiał się następująco:

Wyszczególnienie	Miasto		Wieś		
	Liczba wypłaconych dodatków mieszkaniowych	Kwota wypłaconych dodatków mieszkaniowych	Liczba wypłaconych dodatków mieszkaniowych	Kwota wypłaconych dodatków mieszkaniowych	
<b>Ogółem</b>	981	211.503,34	194	47.620,55	
ogółem w zasobie	Gminnym	383	88.744,99	89	26.748,55
	Spółdzielczym	260	59.244,68	0	0
	Wspólnot mieszkaniowych	295	53.383,04	105	20.872,00
	Prywatnym	43	10.130,63	0	0
	TBS	0	0	0	0
	Innym	0	0	0	0



### Dodatek energetyczny

Wysokość dodatku energetycznego określa Obwieszczenie Ministra Klimatu i Środowiska. Od 01.05.2021 r. do 31.04.2022 r. dodatek energetyczny wynosił:

- 12,09 zł dla gospodarstwa domowego prowadzonego przez osobę samotną,
- 16,79 zł dla gospodarstwa domowego składającego się od 2 do 4 osób,
- 20,15 zł dla gospodarstwa domowego składającego się co najmniej z 5 osób.

W 2022 roku z pomocy w formie dodatków energetycznych skorzystało **14** rodzin na łączną kwotę **591,04 zł**.

**Karta Dużej Rodziny:** w 2022 r. wydano łącznie **306** karty w formie tradycyjnej.

**Zachodniopomorska Karta Seniora i Zachodniopomorska Karta Rodziny:** w 2022 roku wydano **3** Zachodniopomorskie Karty Rodziny i **29** Zachodniopomorskich Kart Seniora.

### Świadczenia Rodzinne i Fundusz Alimentacyjny

Wydatki oraz liczbę udzielonych świadczeń rodzinnych w 2022 roku przedstawia poniższa tabela:

	2022	
	Liczba świadczeń	Kwota wydatków (w zł)
1. Zasiłki rodzinne	6.568	754.035
2. Dodatki do zasiłków rodzinnych:	3.903	416.077
W tym z tytułu:		
a) urodzenia dziecka	27	14.629
b) opieki nad dzieckiem w okresie korzystania z urlopu wychowawczego	110	40.622
c) samotnego wychowywania dziecka	509	91.549
d) z tytułu kształcenia i rehabilitacji dziecka niepełnosprawnego	467	50.035
e) rozpoczęcia roku szkolnego	707	37.327
f) podjęcia przez dziecko nauki w szkole poza miejscem zamieszkania	559	41.396
g) z tytułu wychowywania dziecka w rodzinie wielodzietnej	1.524	140.520
3. Świadczenie rodzicielskie	305	278.923
4. Zasiłki pielęgnacyjne	3.354	723.883
5. Świadczenia pielęgnacyjne	1.082	2.263.958
6. Specjalny zasiłek opiekuńczy	15	9.300
7. Jednorazowa zapomoga z tytułu urodzenia dziecka	38	38.000

## RAPORT O STANIE GMINY ŁOBEZ ZA ROK 2022

Wydatki oraz liczbę wypłaconych świadczeń z funduszu alimentacyjnego w 2022 roku przedstawia poniższa tabela.

Świadczenia z funduszu alimentacyjnego	2022		
	Liczba rodzin	Liczba świadczeń	Kwota wydatków (w zł)
	107	1.725	735.590

Z tytułu nienależnie pobranych świadczeń z funduszu alimentacyjnego w 2022 r. odzyskano kwotę **9 391,83 zł**. Stan należności z tytułu niespłaconych na koniec 2022 r. świadczeń z funduszu alimentacyjnego wyniósł **24 585,08 zł**.

### Świadczenia wychowawcze Program - Rodzina 500 plus

W 2022 r. świadczenia wychowawczego było wypłacane przez tutejsze Centrum w okresie od 1 stycznia 2022 r. do 31 maja 2022 r. na podstawie przyznanych informacji przez tutejsze Centrum na okres od 01.06.2021 r. do 31.05.2022 r. W okresie od 01.06.2022 r. świadczenia wychowawcze były wypłacane na podstawie informacji ustalających prawo do świadczenia wychowawczego przez Wojewodę Zachodniopomorskiego.

W 2022 r. świadczenie wychowawcze pobierało **1.317** rodzin.

Wydatki oraz liczba wypłaconych świadczeń wychowawczych w 2022 roku przedstawia poniższa tabela.

Świadczenia wychowawcze	Liczba rodzin	Liczba świadczeń	Kwota wydatków (w zł)
	1.317	25.303	5.224.880,84

Z tytułu nienależnie pobranych świadczeń wychowawczych w 2022 r. odzyskano kwotę **3 581,60 zł**. Stan należności z tytułu niespłaconych na koniec 2022 r. świadczeń wychowawczych wyniósł **5 605,00zł**.

### Wspieranie rodziny i system pieczy zastępczej.

Ustawa o wspieraniu rodziny i systemie pieczy zastępczej nałożyła na jednostki samorządowe szereg zadań, na których też spoczywa obowiązek finansowania. Istotne jest, że przy realizacji zadania na poziomie gminy, nie obowiązują żadne kryteria finansowe, co oznacza, że beneficjentem może być każda rodzina, w której występują problemy opiekuńczo – wychowawcze z dziećmi. Gmina zobowiązana jest do tworzenia oraz rozwoju systemu opieki nad dzieckiem poprzez zapewnienie rodzinie przeżywającej trudności wsparcia i pomocy asystenta rodziny oraz dostępu do specjalistycznego poradnictwa, organizowania szkoleń i tworzenia warunków do

działania rodzin wspierających, prowadzenia placówek wsparcia dziennego oraz zapewnienia w nich miejsc dla dzieci.

Formami rodzinnej pieczy zastępczej są:

- a) Rodzina zastępcza: rodzina zastępcza spokrewniona, rodzina zastępcza niezawodowa, rodzina zastępcza zawodowa, w tym zawodowa pełniąca funkcję pogotowia rodzinnego i zawodowa specjalistyczna, rodzinny dom dziecka.
- b) Instytucjonalna piecza zastępcza, która jest sprawowana w formie: placówki opiekuńczo-wychowawczej, regionalnej placówki opiekuńczo-terapeutycznej, interwencyjnego ośrodka preadopcyjnego.

Pobyty dziecka w pieczy zastępczej jest płatny. Ustawa reguluje, że w przypadku umieszczenia dziecka w rodzinie zastępczej albo rodzinnym domu dziecka lub placówce opiekuńczo-wychowawczej, regionalnej placówce opiekuńczo-terapeutycznej albo interwencyjnym ośrodku preadopcyjnym gmina właściwa ze względu na miejsce zamieszkania dziecka przed umieszczeniem go po raz pierwszy w pieczy zastępczej ponosi odpowiednio wydatki :

- 10% wydatków na opiekę i wychowanie dziecka - w pierwszym roku pobytu dziecka w pieczy zastępczej,
- 30% wydatków na opiekę i wychowanie dziecka - w drugim roku pobytu dziecka w pieczy zastępczej,
- 50% wydatków na opiekę i wychowanie dziecka - w trzecim roku i następnych latach pobytu dziecka w pieczy zastępczej.

Koszt utrzymania w pieczyzastępczej wyniósł w 2022 r. **281 151,20 zł.**

### **Asystent rodziny**

W przypadku, gdy jednostka poweźmie informację o rodzinie przeżywającej trudności w wypełnianiu funkcji opiekuńczo-wychowawczych, pracownik socjalny przeprowadza w tej rodzinie wywiad środowiskowy, na zasadach określonych w ustawie z dnia 12 marca 2004 roku o pomocy społecznej. Po dokonaniu analizy sytuacji rodziny, pracownik socjalny przeprowadzający wywiad środowiskowy wnioskuje do kierownika centrum przydzielenie rodzinie asystenta rodziny.

W 2022 r. pod opieką asystenta rodziny przebywało łącznie 16 rodzin. W trakcie roku nastąpiło zakończenie pracy z niektórymi rodzinami oraz nawiązanie współpracy z innymi. Rodziny wymagały wsparcia na wszystkich płaszczyznach życia - w odrabianiu lekcji, przeprowadzaniu treningów gotowania, czystości, pomocy w pisaniu pism, umawianiu do specjalistów czy codziennej rozmowie.

### **Placówki wsparcia dziennego**

W strukturach CUS w Łobzie działają dwie placówki wsparcia dziennego, które funkcjonują przy Szkołach Podstawowych nr 1 i nr 2 w Łobzie. W 2022 r. placówka zlokalizowana przy Szkole Podstawowej nr 1 nie funkcjonowała. Zajęcia w placówkach odbywają się cały rok przez 5 dni w tygodniu i są nieodpłatne. Celem placówek jest zapewnienie opieki wychowawczej, pomoc w nauce, rozwijanie zainteresowań i uzdolnień wychowanków, rozwijanie zainteresowań, uzdolnień dziecka oraz łagodzenie niedostatków wychowawczych w rodzinie i eliminowanie zaburzeń zachowania.

W 2022 r. dokonano modernizacji wyposażenia w placówce zlokalizowanej przy Szkole Podstawowej nr 2 tak, aby było to miejsce jak najbardziej przyjazne dla uczestników zajęć. Placówka jest bardzo dobrze wyposażona w materiały dydaktyczne, które są wykorzystywane przy pracy z dziećmi oraz w materiały do prowadzenia zajęć plastycznych i technicznych.

Łączny koszt utrzymania placówki w 2022 r. wyniósł: **79 894,39 zł.**

### **Projekt „Pomocna dłoń- Centrum Usług Społecznych w Łobzie”**

W związku ze złożonym wnioskiem o dofinansowanie Projektu „Pomocna dłoń- Centrum Usług Społecznych w Łobzie” w ramach Programu Operacyjnego Wiedza Edukacja Rozwój 2014-2020 współfinansowanego ze środków Europejskiego Funduszu Społecznego Gmina Łobez uzyskała dofinansowanie w kwocie 3 123 722 zł.

W myśl ustawy o centrach usług społecznych z 2019 r. CUS ma być jednostką organizacyjną gminy służącą zaspokajaniu potrzeb wspólnoty samorządowej w zakresie określonych usług społecznych. Usługi świadczone powinny być w formie niematerialnej bezpośrednio na rzecz osób, rodzin, grup społecznych, grup mieszkańców o określonych potrzebach lub na rzecz ogółu mieszkańców. Zadaniem CUS jest także koordynowanie tych usług zarówno w zakresie ich zapewnienia na obszarze działania CUS, jak i w kwestii ich przyznawania.

CUS to inaczej mówiąc ośrodek pomocy społecznej dla wszystkich mieszkańców, tych kwalifikujących się do pomocy, jak i nie. CUS działa jako jednostka budżetowa, której rodzaj i zakres zadań, w tym usług społecznych przekazanych mu do realizacji oraz szczegółową organizację określa statut nadany przez radę gminy w drodze uchwały.

Projekt zakłada wypracowanie i przetestowanie funkcjonowania modelowych rozwiązań w zakresie integracji i rozwoju usług społecznych skierowanych do ogółu mieszkańców Gminy Łobez, dostosowanych do specyfiki mieszkańców, właśnie przy wykorzystaniu CUS jako nowej jednostki organizacyjnej. Planowane jest poszerzenie zakresu pomocy społecznej w gminie poprzez objęcie wsparciem również osób, które dotychczas z niej nie korzystały, a także zastosowanie wachlarza nowych bądź modyfikowanych instrumentów z zakresu reintegracji społecznej i zawodowej. Polegać to będzie na połączeniu istniejących instrumentów oraz

wypracowaniu nowych usług, odpowiadających potrzebom mieszkańców. Zadaniem CUS będzie oferowanie kompleksowego wsparcia dla mieszkańców z uwzględnieniem ich potrzeb. Konieczne było dokonanie zmian organizacyjnych w dotychczasowej strukturze jednostki. Bardzo istotne jest przy tworzeniu CUS był fakt, że pracownicy mają możliwość rozwoju zawodowego poprzez zaplanowany pakiet niezbędnych szkoleń zawodowych oraz doradztwo wynikające z planu wdrażania CUS.

Został opracowany Plan wdrażania Centrum. Jest to dokument, który określa działania jakie należy podejmować aby realizować zamierzone cele. Utworzenia CUS zakłada działanie w 4 krokach. Zgodnie z regulaminem konkursu są one określone jako kroki milowe.

Ustawa narzuca wymogi organizacyjne, które muszą zostać uwzględnione w strukturze CUS. Wyodrębnia się w szczególności:

1. Stanowiska dyrektora centrum- organizator społeczności lokalnej
2. Zespół do spraw organizowania usług społecznych- w ramach którego funkcjonują organizator usług, jako kierujący tym zespołem oraz koordynatorzy indywidualnych planów,
3. Zespół ds. realizacji zadań z zakresu pomocy społecznej- kieruje nim organizator pomocy społecznej
4. Stanowisko organizatora społeczności lokalnej.

Nie jest to katalog zamknięty, bo dołączają komórki organizacyjne, które do tej pory funkcjonują w jednostce. Ograniczeniem jakie wprowadzono w tworzeniu nowej struktury jest zapis, że nie mogą funkcjonować jednostki zapewniające pobyt całodobowy.

Usługi społeczne to wszelkie działania na rzecz drugiej osoby. Usługa społeczna to usługa, na którą składa się całość usług publicznych. które charakteryzują się:

- niematerialnością – brak możliwości jej pokazania,
- świadczenie i konsumpcja w tym samym czasie- praca wykonywana ma wpływ na efekt końcowy,
- niejednolitość- trudność z wyceną niektórych świadczeń,
- nietrwałość- brak możliwości tworzenia zapasów,
- brak możliwości ich posiadania- brak możliwości operowania na rynku wtórnym usługą.

Zgodnie z ideą tworzenia cus dla potrzeb realizacji zadań w niej uregulowanych przyjęto, że usługi społeczne stanowią szerszą kategorię niż usługi pomocy społecznej, ale węższą niż usługi użyteczności publicznej czy też usługi świadczone w interesie ogólnym. Usługi społeczne o których mowa w ustawie nie stanowią nowych zadań nałożonych na gminę ale dzięki realizacji projektu mamy możliwość rozwinięcia oferty wsparcia dla mieszkańców. Ważne jest aby przy tworzeniu pakietów stworzyć usługi tzw. twarde, które nie będą w przyszłości wymagały zbyt wielu nakładów. Mam tutaj na myśli na przykład: w pakiecie dla osób niepełnosprawnych rozszerzenie bazy rehabilitacyjnej poprzez zakupienie sprzętu rehabilitacyjnego, stworzenie punktu wymiany doświadczeń. Doskonale wpisuje się tutaj również wolontariat.

## RAPORT O STANIE GMINY ŁOBEZ ZA ROK 2022

W 2022 roku zgodnie z harmonogramem udało się zrealizować drugi krok milowy. W ramach prowadzonych działań w I kroku milowym zostały sporządzone dwa dokumenty. Mianowicie opracowano „Diagnozę potrzeb i potencjału społeczności lokalnej w zakresie usług społecznych (raport)”. Sporządzenie dokumentu poprzedzone było przeprowadzeniem ankiet wśród społeczności lokalnej oraz wieloma spotkaniami z przedstawicielami różnych grup lokalnych oraz z przedstawicielami instytucji zajmującymi się wspieraniem i działaniem na rzecz lokalnej społeczności. Z przeprowadzonych badań sporządzono raport, w którym opisano potrzeby wspólnoty samorządowej w zakresie usług społecznych i działań wspierających. Dokument ten wyznacza kierunek dalszych działań dla powstającej jednostki jaką jest Centrum Usług Społecznych.

Kolejnym dokumentem, który stanowi bazę do tworzenia i działania CUSu jest „Wstępny model Centrum Usług Społecznych w Gminie Łobez wraz z konsultacjami społecznymi”. Dokument ten zawiera wstępną strukturę jednostki, opisane są pakiety usług społecznych, które będą realizowane. Dokument ten jest odpowiedzią na potrzeby społeczności lokalnej. W trakcie prowadzonych spotkań i konsultacji ze społecznością lokalną wypracowano 3 pakiety usług:

1. Pakiet Rodzina.
2. Pakiet Senior.
3. Pakiet środowiskowy.

W 2022 r. w ramach realizacji zadania publicznego z zakresu usług społecznych wśród mieszkańców Gminy Łobez w 2022 r. ogłoszone zostały 2 konkursy:

- a) działalność na rzecz osób niepełnosprawnych i działalność na rzecz osób w wieku emerytalnym,
- b) działalność na rzecz rodziny, macierzyństwa, rodzicielstwa, upowszechniania i ochrony praw człowieka oraz pomoc dla rodzin i osób w trudnej sytuacji życiowej.

W zadaniu pn.: „Pomoc dla osób niepełnosprawnych oraz na rzecz osób w wieku emerytalnym zamieszkałych na terenie Gminy Łobez w 2022 r.” zostały wykonane następujące zadania:

1. „Taksówka dla seniora” do którego zgłosiła się 1 osoba, która skorzystała z 5 dowozów do lekarza.
2. Usługi „In situ”, które były podzielone na zadania:
  - a) usługi rehabilitacyjne- 18 osób (wykonano 100 zabiegów),
  - b) usługi porządkowe- 10 osób (wykonano 50 usług),
  - c) usługi „Złota rączka” - 10 osób (wykonano 52 usługi).

W usłudze „Złota rączka” zostały wykonane takie zadania jak regulacja/uszczelnienie drzwi, naprawa montaż lamp, wymiana żarówek, wymiana deski sedesowej, naprawa nasmarowanie, wyregulowanie zawiasów, zamków, klamek, uchwytów, wymiana uszczelek itp. W usługach

## RAPORT O STANIE GMINY ŁOBEZ ZA ROK 2022

porządkowych zostały wykonane usługi związane ze sprzątnięciem w mieszkaniach osób, które zgłosiły się do udziału w projekcie. Wykonawcą w/w usług była Fundacja „Pasja”. Zaznaczyć należy, że wszystkie usługi realizowane były w miejscu zamieszkania osoby zainteresowanej i były one nieodpłatne.

W programie „Działalność na rzecz rodziny, macierzyństwa, rodzicielstwa, upowszechniania i ochrony praw człowieka oraz pomocy dla rodzin i osób w trudnej sytuacji życiowej zamieszkałych na terenie Gminy Łobez w 2022 r.” zostały wykonane nieodpłatnie następujące zadania:

1. „Rozwiązywanie problemów rodzinnych” w którym brało udział ogółem 37 osób w tym:
  - a) terapia rodzinna, terapia małżeńska i partnerska dla rodzin, małżeństw i związków partnerskich - 22 osoby,
  - b) mediacje - 18 osób,
  - c) wsparcie dla rodzin dotkniętych i zagrożonych przemocą – 22 osoby.
2. „Klub Rodzica” w którym brało udział ogółem 27 osób w tym:
  - a) Spotkania warsztatowe i prelekcje na temat podnoszenia wiedzy i świadomości z zakresu planowania rodziny, macierzyństwa, okresu ciąży i porodu, budowania kontaktu i relacji od pierwszych dni – 19 osób.
  - b) Spotkania tematyczne z wybranymi specjalistami – psychologiem, pedagogiem, terapeutą, fizjoterapeutą- 13 osób.
  - c) Warsztaty specjalistyczne dla rodzin z zakresu pracy z dzieckiem - 10 osób.Wykonawcą zadania była Fundacja „ Support”.

W programie „ Środowiskowe wsparcie dzieci i młodzieży ” zostały wykonane nieodpłatne zadania:

- a) „Edukacja bez porażek” w którym brało udział ogółem 36 dzieci,
- b) „Fabryka wiedzy” w którym brało udział ogółem 32 dzieci.

W ramach środowiskowego wsparcia dzieci i młodzieży, odbyły się zajęcia wspierające dla dzieci w wieku szkolnym. Dzieci podnosiły swoją wiedzę z zakresu matematyki, języka polskiego, geografii, muzyki, chemii czy informatyki. Brały również udział w zajęciach artystycznych oraz lekcjach wspomagających pamięć. Dodatkową zabawą rozwijającą umysł była nauka gry w szachy.

W ramach projektu udało się zakupić m. in. meble (szafy, regały, biurka i krzesła) dla koordynatorów indywidualnych planów usług społecznych, stanowisko komputerowe dla klientów cus (biurko, krzesło komputer all in one, urządzenie wielofunkcyjne), zestaw animacyjny, który będzie wykorzystywany do pracy z dziećmi.

Wstępnie projekt nie zakładał zakupu samochodu, który mógł by służyć dla najbardziej potrzebujących mieszkańców gminy. W związku z zaakceptowanymi zmianami w projekcie w grudniu 2022 r. zakupiliśmy samochód osobowy. Będziemy mogli realizować usługę społeczną pn.: Taksówka dla Seniora”.

W związku z planowanym przeniesieniem w 2023 r. Centrum Usług Społecznych do innego budynku rozpoczęliśmy remont pomieszczeń w nowej lokalizacji. W ramach projektu wykonany został remont łazienki, która zgodnie z zaleceniami została dostosowana do potrzeb osób niepełnosprawnych.

Zauważalnym problemem, pojawiającym się od dłuższego czasu, jest brak kadry, która by spełniała wymagania dotyczące wykształcenia zgodnie z zapisami ustawowymi. Obecnie brakuje wychowawcy do placówki wsparcia dziennego oraz asystenta rodziny.

## 9. Współpraca z innymi społecznościami samorządowymi

### 9.1. Stowarzyszenia jednostek samorządu terytorialnego

#### **LOKALNA ORGANIZACJA TURYSTYCZNA POWIATU ŁOBESKIEGO (od 2012 r.)**

Działania na obszarze Gminy Łobez:

- udział w dwudniowym wydarzeniu promującym Gminę Łobez „Piknik nad Odrą” w Szczecinie;
- wydanie książki autorstwa Bogdana Przybyły pt., „Grobowce Megalityczne w Dorzeczu Środkowej Regi”;
- współpraca z p. Lidią Lalak-Szawiel – organizacja wycieczek krajoznawczych po gminie;
- organizacja Turnieju Piłki Nożnej we współpracy z Gminą Łobez;
- porozumienie o współpracy partnerskiej przy realizacji zadania pod nazwą: Wydanie książki – albumu „Spacery ulicami Labez” (miasto i jego mieszkańcy od połowy wieku XIX do roku 1939); partner zobowiązuje się do odebrania, a także przechowywania w siedzibie biura przy ul. Kościuszki 3 w Łobzie egzemplarzy książek-albumów „Spacery ulicami Labez” i plansz z widokami starego Łobza oraz udostępniania ich w celu realizacji wycieczek-spacerów po mieście przez grupy zorganizowane mieszkańców Powiatu Łobeskiego (np. klasy szkolne z nauczycielem) i turystów;
- stowarzyszenie było jednym z laureatów konkursu pn. "Lider NGO Powiatu Łobeskiego 2022" w kategorii nr 3 - Najwięcej pozyskanych środków z funduszy zewnętrznych na realizację inicjatywy społecznej w 2021 r. spoza budżetu Powiatu Łobeskiego - I miejsce. Nagroda w kwocie 2 000,00 zł;
- zgłoszenie książki pt. Grobowce megalityczne w dorzeczu środkowej Regi, do konkursu o nagrodę publiczności w XXX. Przeglądzie Książki Krajoznawczej i Turystycznej;
- współpracując z Fundacją Nauka dla Środowiska w siedzibie LOT utworzony został Klub Ekonomii Społecznej. Odbywają się tam spotkania w ramach m.in. programów Społecznik czy Mikrodotacje.

Roczna składka z tytułu członkostwa Gminy Łobez w Lokalnej Organizacji Turystycznej Powiatu Łobeskiego wynosi niespełna 6 000,00 zł.



### **LOKALNA GRUPA DZIAŁANIA CENTRUM INICJATYW WIEJSKICH (od 2007 r.)**

Współpraca i działania LGD Centrum Inicjatyw Wiejskich na rzecz gminy Łobez i jej mieszkańców w 2022 roku.

- 1) Realizacja projektu współpracy „Małe Inwestycje Lokalnej Aktywności” – ustawienie figury wilka, wydanie Questu – kwota przypadająca na Gminę Łobez – 31.350,00 zł – projekt zrealizowany i rozliczony,
- 2) Projekt współpracy „Bezpieczne Obiekty Całodobowej Infrastruktury” – budowa placu zabaw w Świątoborcu – kwota przypadająca na Gminę Łobez – 55.950,99 zł – LGD oczekuje na podpisanie umowy z Urzędem Marszałkowskim na realizację zadania,
- 3) Działania na rzecz seniorów – Aktywny i zdrowy senior Powiat Łobeskiego 2022 – kwota przypadająca na Gminę Łobez – 6.000,00 zł,

W ramach realizacji zadania zorganizowano następujące aktywności:

- spotkanie z dietetykiem,
  - spotkanie z ratownikiem medycznym,
  - spotkanie z psychologiem,
  - warsztaty z rękodzieła,
  - trzy wyjazdy na basen z aquaaerobikiem,
  - wyjazd na Koncert Świąteczny do Szczecina – Royal Koncert dla 40 osób.
- 4) Punkt nieodpłatnej pomocy prawnej i poradnictwa obywatelskiego – LGD CIW prowadzi Punkt Nieodpłatnej Pomocy Prawnej i Poradnictwa Obywatelskiego, który zlokalizowany jest w Resku. Z punktu korzystają również mieszkańcy gminy Łobez.
  - 5) Rozwój gospodarczy gminy Łobez dzięki środkom LGD CIW:  
W 2022 roku LGD CIW przeprowadziła jeden nabór wniosków w ramach Podejmowania Działalności Gospodarczej i jeden nabór wniosków w ramach Rozwoju Działalności Gospodarczej. W ramach tych naborów do Biura wpłynęło 14 wniosków (11 wniosków podejmowanie działalności i 3 wnioski rozwój działalności) z czego wniosków złożonych przez mieszkańców gminy Łobez: Podejmowanie Działalności Gospodarczej – 8 szt., Rozwój Działalności Gospodarczej – 2 szt.

Wszystkie wnioski zostały wybrane przez LGD do dofinansowania. Umowę o przyznaniu dofinansowania podpisało:

- 6 osób z ramach podejmowania działalności – 6 x 80 000,00 zł,
  - 2 podmioty w ramach rozwoju działalności gospodarczej – na kwoty 158 000,00 zł oraz 57 365,00 zł.
- 6) Aktywizacja i integracja mieszkańców – w 2022 roku LGD CIW zorganizowała konkurs grantowy w ramach aktywizacji i integracji społeczności lokalnej. Do Biura LGD CIW wpłynęło 7 wniosków, z czego 1 wniosek został złożony przez Stowarzyszenie działające na terenie Gminy Łobez. W ramach realizacji grantu powstanie publikacja „Spacery ulicami Labes”. Kwota przyznanego dofinansowania – 27.589,00 zł.

Roczna składka z tytułu członkostwa wynosi niespełna 26.000 zł.

**PARTNERSTWO „STREFA CENTRALNA” (od 2020 r.)**

Obecnie w ramach Strefy Centralnej opracowywana jest strategia rozwoju Strefy Centralnej na potrzeby ZIT (Zintegrowanych Inwestycji Terytorialnych) oraz przygotowany jest projekt związany z poprawą jakości transportu zbiorowego i innych projektów (turystyczny i szkolnictwa zawodowego). Cała działalność Strefy Centralnej przeniosła się do Związku Zachodniopomorskiej Strefy Centralnej, w którym - decyzją Rady Miejskiej w Łobzie (Uchwała Nr XXIII/167/2020 z dn. 8 czerwca 2020 r. w sprawie wystąpienia Gminy Łobez ze Związku Zachodniopomorskiej Strefy Centralnej) - Gmina Łobez nie uczestniczy.

9.2. Inne formy współdziałania

W ramach współpracy z innymi społecznościami samorządowymi w poniższej tabeli przedstawiono zrealizowane zadania z zakresu pożytku publicznego w 2022 roku:

Nazwa organizacji	Nazwa zadania	Termin realizacji zadania	Suma przyznana/na umowie	Kwota rozliczona
Szczecin, Koło „PSTRĄG” Nr 8, 73-150 Łobez	Sportowe Zawody Wędkarskie Koła PZW nr 8 PSTRĄG Łobez	14.04.2022 r. - 12.07.2022 r.	5 000,00 zł	5 000,00 zł
Koło „KARAŚ” Nr 29, 73-150 Łobez	Promenada Łobeska Zawody Wędkarskie o Puchar Burmistrza Łobza	18.02.2022 r. - 28.02.2022 r.	2 000,00 zł	2 000,00 zł
MKS "OLIMP" ul. Bol. Krzywoustego 19, 73-150 Łobez	XVIII Siatka Geodezyjna - Turniej Piłki Siatkowej"	23.04.2022 r. - 20.05.2022 r.	3 000,00 zł	3 000,00 zł
Klub Jeździecki Castello Bonin, ul. Świętoborzec 21/3, 73-150 Łobez	Zawody konne Bonin 2022	09.06.2022 r. - 17.06.2022 r.	4 000,00 zł	4 000,00 zł
Koło „KARAŚ” Nr 29, 73-150 Łobez	Rodzinne Zawody Wędkarskie	18.08.2022 r. - 30.08.2022 r.	3 000,00 zł	3 000,00 zł
Stowarzyszenie "Aktywne Radowo"	X Łobeski Maraton Rowerowy	12.09.2022 r. - 15.10.2022 r.	2 000,00 zł	2 000,00 zł
Międzyzakładowy Ludowy Klub Sportowy "Światowid" Łobez, ul. Konopnickiej 18, 73-150 Łobez	Chodź na boisko telefon i Internet to nie wszystko	19.09.2022 r. - 16.12.2022 r.	6 000,00 zł	6 000,00 zł

RAPORT O STANIE GMINY ŁOBEZ ZA ROK 2022

<b>Automobilklub Koszaliński w Koszalinie, ul. Orłąt Lwowskich 33, 75-522 Koszalin</b>	3 Rajd Wilka - 6 Runda Rajdowych Mistrzostw Polski Zachodniej 2022	20.10.2022 r. - 18.11.2022 r.	10 000,00 zł	10 000,00 zł
<b>Fundacja "PASJA", Tarnowo 1, 73-150 Łobez</b>	Reintegracja zawodowa i społeczna osób dotkniętych wykluczeniem społecznym w 2022 roku	03.03.2022 r. - 31.07.2022 r.	17 500,00 zł	17 493,12 zł
<b>Stowarzyszenie "Współistnienie", Centrum Integracji Społecznej w Łobzie, ul. Drowska 6, 73-150 Łobez</b>	Reintegracja zawodowa i społeczna osób dotkniętych wykluczeniem społecznym w 2022 roku	03.03.2022 r. - 31.07.2022 r.	35 000,00 zł	35 000,00 zł
<b>Stowarzyszenie „MONAR”, ul. Nowolipki 9b, 00-151 Warszawa</b>	Promocja życia bez nałogów, propagowanie aktywnych form życia bez nałogów	13.04.2022 r. - 31.12.2022 r.	5 000,00 zł	5 000,00 zł
<b>Stowarzyszenie "Współistnienie", Centrum Integracji Społecznej w Łobzie, ul. Drowska 6, 73-150 Łobez</b>	Reintegracja zawodowa i społeczna osób dotkniętych wykluczeniem społecznym w okresie od 01 sierpnia do 31 grudnia 2022 roku	01.08.2022 r. - 31.12.2022 r.	35 000,00 zł	35 000,00 zł
<b>Fundacja "PASJA", Tarnowo 1, 73-150 Łobez</b>	Reintegracja zawodowa i społeczna osób dotkniętych wykluczeniem społecznym w okresie od 01 września do 31 grudnia 2022 roku	12.09.2022 r. - 31.12.2022 r.	17 500,00 zł	17 353,98 zł
<b>Towarzystwo Przyjaciół Dzieci, Al. Papieża Jana Pawła II 42/U9, 70-415 Szczecin</b>	organizacja zajęć pozalekcyjnych w ramach placówek wsparcia dziennego dla dzieci ze środowisk zagrożonych patologiami społecznymi w latach 2021 - 2023	19.01.2021 r.- 31.12.2023 r.	30 000,00 zł	30 000,00 zł
<b>MLKS Światowid 63 Łobez , ul. Siewna 9, 73-150 Łobez</b>	Piłka nożna alternatywą na ferie	31.01.2022 r. - 12.02.2022 r.	3 500,00 zł	3 500,00 zł

RAPORT O STANIE GMINY ŁOBEZ ZA ROK 2022

<b>Gminne Zrzeszenie Ludowe Zespoły Sportowe w Łobzie, Dalno 9/1, 73-150 Łobez</b>	Wakacje na sportowo z profilaktyką uzależnień. Realizacja zadania środowiskowo - profilaktyczno - informacyjnego, połączonego z elementami sportowymi	06.07.2022 r. - 31.08.2022 r.	10 000,00 zł	10 000,00 zł
<b>Stowarzyszenie „Kropla Życia”, ul. Strumykowa 3, 73-150 Łobez</b>	Krwiodawstwo w Gminie Łobez 2022 r.	03.03.2022 r. - 31.12.2022 r.	5 000,00 zł	5000,00 zł
<b>Łobeskie Stowarzyszenie "AGAPE" ul. Wojska Polskiego 8, 73-150 Łobez</b>	Ochrona dziedzictwa kulturowego poprzez ochronę zabytków stanowiących budynki kultu religijnego	18.07.2022 r. - 31.10.2022 r.	15 000,00 zł	15 000,00 zł
<b>Stowarzyszenie Spełniamy Marzenia ul. Spokojna 4, 73-150 Łobez</b>	Edukacja bez porażek	31.10.2022 r.- 09.12.2022 r.	10 000,00 zł	10 000,00 zł
<b>Stowarzyszenie Spełniamy Marzenia ul. Spokojna 4, 73-150 Łobez</b>	Fabryka wiedzy	31.10.2022 r.- 09.12.2022 r.	10 000,00 zł	10 000,00 zł
<b>Fundacja SUPPORT ul. Młyńska 22, 73-150 Łobez</b>	Działalność na rzecz rodziny, macierzyństwa rodzicielstwa, upowszechniania i ochrony praw człowieka oraz pomoc dla rodzin i osób w trudnej sytuacji życiowej	25.10.2022 r.- 10.12.2022 r.	70 000,00 zł	70 000,00 zł
<b>Fundacja PASJA Tarnowo 1, 73-150 Łobez</b>	Pomoc dla osób niepełnosprawnych oraz na rzecz osób w wieku emerytalnym zamieszkałych na terenie Gminy Łobez w 2022	24.10.2022 r.- 10.12.2022 r.	60 000,00 zł	59 999,58 zł

## RAPORT O STANIE GMINY ŁOBEZ ZA ROK 2022

Łącznie w ramach pożytku publicznego (Gmina Łobez + Centrum Usług Społecznych w Łobzie) w 2022 r. przekazano organizacjom pozarządowym **358 500,00 zł (rozliczono 358 346,68 zł)**, w tym:

- 1) otwarte konkursy ofert: przyznano 290 000,00 zł (rozliczono 289 846,68 zł), w tym:
  - a) Gmina Łobez – 160 000,00 zł (rozliczono: 159 847,10 zł),
  - b) CUS Łobez – 130 000,00 zł (rozliczono: 129 999,58 zł);
- 2) tryb małych zleceń: przyznano 68 500,00 zł (rozliczono 68 500,00 zł), w tym:
  - a) Gmina Łobez – 48 500,00 zł,
  - b) CUS Łobez – 20 000,00 zł.

### 9.3. Współpraca międzynarodowa

#### **STOWARZYSZENIE GMIN POLSKICH EUROREGIONU POMERANIA (od 2001 r.)**

Współpraca realizowana jest przez Łobeski Dom Kultury.

1.Tytuł projektu <b>Pomoc Ukrainie</b>			
Termin projektu 29.03-25.04.2022	Ilość dni projektu 28	Ilość osób objętych projektem UK - 63	
Całkowity koszt projektu <b>69 192,53 zł</b>		Kwota dofinansowania <b>68 960,00 zł</b>	Wkład własny <b>232,53 zł</b>
2.Tytuł projektu <b>Łobez - Lwów pomagamy sobie</b>			
Termin projektu 1-4.04.2022	Ilość dni projektu 4	Ilość osób objętych projektem	
Całkowity koszt projektu <b>14 155,00 zł</b>		Kwota dofinansowania <b>14 154,00 zł</b>	Wkład własny <b>1,00 zł</b>
3.Tytuł projektu <b>4 x 3 Prosta sprawa Zbieramy dary dla naszych przyjaciół z Ukrainy</b>			
Termin projektu Kwiecień 2022	Ilość dni projektu 21	Ilość osób objętych projektem Praca 10 wolontariuszy	
Całkowity koszt projektu <b>3 321,00 zł</b>		Kwota dofinansowani a <b>3 000,00 zł</b>	Wkład własny <b>321,00 zł</b>
4.Tytuł projektu <b>Polsko Ukraińskie Tradycje Wielkanocne</b>			
Termin projektu 08.-11.04.2022	Ilość dni projektu 5	Ilość osób objętych projektem PL – 20 UK -25 Łącznie 45 osób	

RAPORT O STANIE GMINY ŁOBEZ ZA ROK 2022

Całkowity koszt projektu <b>24 165,00 zł</b>		Kwota dofinansowani a <b>24 165,00 zł</b>	Wkład własny <b>0,00 zł</b>
5. Tytuł projektu <b>4 x 3 Prosta sprawa</b> <b><i>Wyeksponowanie i udokumentowanie polsko – niemieckich projektów z Bawarią i Łobzem</i></b>			
Termin projektu Marzec kwiecień 2022	Ilość dni projektu 61	Ilość osób objętych projektem Praca 10 wolontariuszy	
Całkowity koszt projektu <b>3 930,47 zł</b>	Kwota dofinansowania <b>3 000,00 zł</b>	Wkład własny <b>930,47 zł</b>	
6. Tytuł projektu <b>Łobez - Brzeżany. Nowe partnerstwo z Ukrainą w obliczu wojny</b>			
Termin projektu 12-27.04.2022	Ilość dni projektu 16	Ilość osób objętych projektem PL 26, UK 50 łącznie 76 osób	
Całkowity koszt projektu <b>115 277,14 zł</b>	Kwota dofinansowania <b>107 400,00 zł</b>	Wkład własny <b>7 877,14 zł</b>	
7. Tytuł projektu <b>Spotkanie kadry kierowniczej mieszanego zespołu w Wiek Niemcy</b>			
Termin projektu 18-19.02.2022	Ilość dni projektu 2	Ilość osób objętych projektem DE 3, PL 3 łącznie 6 osób	
Całkowity koszt projektu <b>608,46 zł</b>	Kwota dofinansowania <b>363,60 zł</b>	Wkład własny <b>244,86 zł</b>	
8. Tytuł projektu <b>Polsko Niemiecko Łotewsko Tradycje Wielkanocne</b> Beneficjent: Łobeski Dom Kultury Partner: Prohner Schalmeien e.V. Niemcy Partner trzeci: Szkoła Muzyki i Sztuki miasta Krasawa Łotwa			
Termin projektu 07.-10.04.2022	Ilość dni projektu 4	Ilość osób objętych projektem PL 10, DE 9, LV 5 Łącznie osób24	
Kwota dofinansowania <b>9 537,71 zł</b>	Dofinansowanie PNWM <b>9 488,00 zł</b>	Wkład własny <b>49,71 zł</b>	

**Projekty dofinansowane ze środków Polsko Niemieckiej Współpracy Młodzieży w 2022 roku**

9. Tytuł projektu <b>75 lat Łobeskiej Orkiestry Dętej</b>		
Termin projektu 26-29.05.2022	Ilość dni projektu 4	Ilość osób objętych projektem DE 45 , PL 30 ,LV 35. Łącznie 110 osób
Całkowity koszt projektu 67 586,03 zł	Kwota dofinansowania 65 950,00 zł	Wkład własny 1 636,03 zł
10. Tytuł projektu <b>Polsko - bawarskie spotkanie - co planujemy w przyszłości?</b>		
Termin projektu 17-19.06.2022	Ilość dni projektu 3	Ilość osób objętych projektem DE 3, PL 5 Łącznie 8 osób
Całkowity koszt projektu <b>5124,01 zł</b>	Kwota dofinansowania <b>4680,00 zł</b>	Wkład własny <b>444,01 zł</b>

Zorganizowano wspólną akcję pomocy Ukrainie. XI Związek Orkiestr Dętych w Bawarii zorganizował koncerty, podczas których zbierano pieniądze dla naszych przyjaciół z Ukrainy. Łobeski Dom Kultury pośredniczył w akcji przekazania dla partnera (Szkoła muzyczna nr 5 we Lwowie) kwotę 4000 Euro.

**Tytuł projektu:** „Klimacamp polsko-niemiecko-izraelskie spotkanie młodzieży”

**Termin:** 27.07 - 07.08.2022 r.

**Miejsce projektu:** Berlin - Radowo Małe - Łobez - Gdańsk - Sarbinowo - Radowo Małe - Łobez - Szczecin - Poczdam - Berlin

**Gospodarz projektu:** Jugendbegegnungsstätte am Tower Oberschleißheim

**Gość projektu:** Dom Pojednania i Spotkań im. św. M. Marii Kolbego w Gdańsku, DMK - Maximilian - Kolbe - Haus, Danzig

**Uczestnik projektu ze strony polskiej:** Łobeski Dom Kultury

**Partner trzeci:** Bei El Shabab - Ibillin Village Izrael

11. Tytuł projektu <b>Klimacamp polsko – niemiecko - izraelskie spotkanie młodzieży</b>		
Termin projektu 27.07 - 07.08.2022	Ilość dni projektu 12	Ilość osób objętych projektem DE 13, PL 13 , ISR 13 Łącznie 39 osób

Kwota całkowita projektu 139 924,12 złotych. Wkład własny w wysokości 200,00 złotych od uczestnika projektu ze strony polskiej.

Roczna składka z tytułu członkostwa wynosi niespełna 8 700,00 zł.

9.4. Współpraca Gminy Łobez z lokalnymi Stowarzyszeniami OSP za 2022 r.

Zadania z zakresu ochrony przeciwpożarowej w gminie Łobez realizują stowarzyszenia Ochotniczych Straży Pożarnych w Zagórzycach i Boninie. Głównym źródłem finansowania OSP jest budżet gminy. Ustawa o ochotniczych strażach pożarnych zobowiązuje gminę do *ponoszenia kosztów badań lekarskich i ubezpieczenia strażaków ratowników OSP oraz wyposażenia, utrzymania, wyszkolenia, zapewnienia gotowości bojowej jednostek OSP.*

W 2022 r. na rzecz Stowarzyszeń OSP wydatkowano z budżetu gminy Łobez z Rozdziału 754 12 następujące kwoty:

- I. **37 687,50 zł:** na wypłaty ekwiwalentu dla strażaków ochotników biorących udział w ćwiczeniach, szkoleniach i akcjach ratowniczych;
- II. **884,00 zł:** na badania lekarskie członków OSP Bonin i Zagórzycy i kierowców samochodów uprzywilejowanych;
- III. **11 085,06 zł:** na ubezpieczenie członków OSP; ubezpieczenia mienia i pojazdów pożarniczych;
- IV. **22 518,70 zł:** na wynagrodzenia z umów – zleceń dla gospodarzy remiz OSP w Boninie i Zagórzycach, Komendanta Miejsko-Gminnego OSP w Łobzie oraz umowa cywilnoprawna na okresową kontrolę budynków remiz i masztu syreny alarmowej na rzecz OSP;
- V. **2 878,51 zł:** na ubezpieczenia społeczne i fundusz pracy z umów pkt. IV;
- VI. **22 731,84 zł:** na zakupy materiałów i wyposażenia – w tym paliw, olejów, części zamiennych do samochodów pożarniczych i sprzętu silnikowego; sprzętu podręcznego pożarniczego, ubrań specjalnych, materiałów budowlanych do remontów remiz;
- VII. **27 971,46 zł:** na gaz, energię elektryczną na potrzeby remiz, wodę dla potrzeb remizy w Zagórzycach i wodę do celów ochrony przeciwpożarowej gminy Łobez;
- VIII. **5 628,85 zł:** na serwis i konserwację oraz naprawę samochodów gaśniczych, sprzętu silnikowego i hydraulicznego do ochrony p-poż, legalizacja gaśnic;
- IX. **18 292,94 zł:** na sprawdzenie przewodów kominowych i wentylacyjnych-OSP Zagórzycy), opłata za dzierżawę zbiornika na gaz propan -OSP Zagórzycy, serwis i naprawy sieci gazowej, badania techniczne 5 samochodów pożarniczych, odbiór odpadów komunalnych, wywóz nieczystości ciekłych remiza OSP Zagórzycy, położenie 130 m<sup>2</sup> kostki polbruk na wjeździe i przy garażu OSP Bonin (5000,00 zł dotacja ze Starostwa Powiatowego w Łobzie);
- X. **386,74 zł:** na zakup usług telefonii komórkowej – powiadamianie ochotników o akcjach ratowniczych oraz o włamaniach do remizy - OSP Zagórzycy;
- XI. **1 261,50 zł:** zwrot kosztów podróży dla opiekunów remiz w OSP Zagórzycy i OSP Bonin oraz Komendanta M-G ZOSP RP w Łobzie;
- XII. **420 000,00 zł:** na wydatek inwestycyjny – dotacja dla stowarzyszenia OSP Zagórzycy na zakup średniego samochodu gaśniczego;
- XIII. **22 070,00 zł:** na dotacje celowe z budżetu na finansowanie lub dofinansowanie zadań zleconych do realizacji stowarzyszeniom: OSP Bonin-1 **200,00 zł**, OSP Zagórzycy-1 **200,00zł**+3 670,00+16 000,00zł=**20 870,00 zł**;



**XIV. 19 000,00 zł** na wykonanie projektu rozbudowy remizy OSP Zagórzycy (5000,00 zł dotacja ze Starostwa Powiatowego w Łobzie);

**W sumie w 2022 roku wydatki w rozdziale 754 12 wyniosły 612 397,10zł.**

**Dodatkowo z Rozdziału 754 95 wydatki wniosły 4 810,66 zł na: Dzień Strażaka i Uroczyste przekazanie samochodu gaśniczego zorganizowane w OSP Zagórzycy.**

W ramach rozdziałów dokonano 262 operacji finansowych rozliczając merytorycznie faktury, rachunki, dowody wpłaty, ekwiwalenty dla ochotników z OSP.

W 2022 r. wydano i rozliczono w obu Stowarzyszeniach OSP:

- 61 miesięcznych kart drogowych dla samochodów pożarniczych;
- 133 miesięcznych kart pracy sprzętu silnikowego;

Liczba strażaków ratowników OSP posiadających ubezpieczenia NNW i OC na 2022 r. jest następująca (informacja dotyczy tylko biorących udziału w akcjach ratowniczych i ćwiczeniach):

- OSP Zagórzycy – 22 strażaków;
- OSP Bonin – 20 strażaków;

W roku 2022 r. na okresowe badania lekarskie zostało skierowanych 2 kandydatów na strażaków ratowników z OSP Bonin;

W 2022 r. na okresowe badania lekarskie dla kierowców samochodów uprzywilejowanych został skierowany:

- 1 strażak z OSP Zagórzycy.

Na wyposażeniu jednostek znajdują się :

#### **1. OSP Zagórzycy:**

- samochód gaśniczy Mercedes Benz ze zbiornikiem na wodę 3000l i autopompą – *zakupiony w ramach RPO Woj. Zachodniopom.*
- samochód gaśniczy Renault MDB3D-nowy-zakupiony w 2022 r. z dotacji przez OSP Zagórzycy;
- samochód specjalny pożarniczy-9 miejsc Transporter Volkswagen TDI T4–*przekazany w dniu 29.06.2021r OSP Zagórzycy przez Komendę Powiatową PSP w Łobzie;*
- motopompa pływająca Niagara;
- motopompa pływająca Niagara 3 MAX;
- motopompy pływającej MAMUT zakup w **2020** r. -dotacja z Powiatu Łobeskiego w wysokości 10 000,00 zł;
- motopompa Tohatsu M 8/8 VC 72 AS;
- pompa szlamowa - 2 szt. ;

## RAPORT O STANIE GMINY ŁOBEZ ZA ROK 2022

- wentylator oddymiający Fogo MW 22
- działko wodno-pianowe Antenor 3000;
- agregat prądotwórczy -6 kW z najaśnicą;
- piły do cięcia drewna, betonu i metalu;
- zestaw sprzętu do ratownictwa technicznego (zakupiony w 2013r. z dotacji z KSRG-45.000,00 zł i dotacji z Gminy Łobez-2.412,00 zł);
- rozpieracza kolumnowy (zakupiony w 2019 r.- dotacja gminy 4 981,00zł,dotacja z KG PSP 7 019,00zł);
- sprzęt ratownictwa wodnego/na lód; poduszki powietrzne; radiotelefony(zakupiony w 2017r.- dotacja gminy 3 730,00zł, dotacja z KSRG 26 746,00zł);
- drabina strażacka –( zakupiona w 2017 r.- dotacja gminy 980,00zł, dotacja z MSWiA 4 720,00zł);
- sprężarka;
- armatura pożarnicza zgodna z obowiązującymi normami;
- sprzęt podręczny p-poż;
- ubrania, mundury i wyposażenie indywidualne ochotników strażaków.

### 2. **OSP Bonin:**

- samochód gaśniczy Mercedes Benz ze zbiornikiem na wodę 1000l i autopompą;
- samochód RENAULT MASCOTT ze zbiornikiem na wodę 1000l i autopompą- przekazanie z Komendy Powiatowej PSP w Łobzie dla OSP Bonin w **2020** r.;
- motopompa pływającej NIAGARA 2 PLUS zakup w **2020** r. - dotacja gminy - 2 000,00 zł, dotacja Ministerstwa Spraw Wewnętrznych i Administracji -3 227,62 zł;
- motopompa pływająca Niagara;
- motopompa pływająca Niagara 2 PLUS;
- motopompa Tohatsu M 8/8 VC 72 AS;
- pompa szlamowa;
- piła do cięcia drewna;
- agregat prądotwórczy Honda-2 kW;
- armatura pożarnicza zgodna z obowiązującymi normami;
- sprzęt podręczny p-poż;
- ubrania, mundury i wyposażenie indywidualne ochotników strażaków;

## ZAKOŃCZENIE

Raport o stanie Gminy Łobez za rok 2022 jest podsumowaniem różnorodnych działań oraz procesów, które w roku 2022 były kontynuowane, bądź zostały rozpoczęte, wdrożone, zrealizowane lub zaplanowane. Tym samym Raport pozwala przybliżyć i przeanalizować zagadnienia, związane z realizacją wielu programów i polityk.

W niniejszym raporcie ujęto informacje, przekazane przez gminne jednostki organizacyjne oraz pomocnicze, jak również pochodzące z poszczególnych wydziałów Urzędu jak i jego kierownictwa. Na ich podstawie opracowany został syntetyczny zbiór różnorodnych danych, dotyczący funkcjonowania naszej gminy w roku 2022.

Składam wyrazy podziękowania wszystkim, którzy przyczynili się do powstania tego dokumentu.