

GMINA ŁOBEZ

www.lobez.pl



RAPORT O STANIE GMINY ŁOBEZ

ZA ROK **2025**



MIESZKAŃCY



ROZWÓJ



ŚRODOWISKO



WSPÓŁPRACA

Wspólnie tworzymy
lepszą przyszłość

RAPORT O STANIE GMINY ŁOBEZ ZA ROK 2025

1. Ogólna charakterystyka Gminy Łobez.....	2
1.2. Władze Gminy Łobez.....	2
1.3. Organizacja Urzędu Miejskiego w Łobzie	2
1.4. Demografia	2
2. Informacje dotyczące inwestycji i rozwoju Gminy Łobez	5
2.1. Wykaz inwestycji zrealizowanych	5
2.2. Wykaz inwestycji realizowanych	12
2.3. Wykaz zrealizowanych przedsięwzięć w ramach grantów sołeckich	12
2.4. Stan zagospodarowania obiektu przy ul. Sikorskiego.....	13
2.5. Inwestycje wykonane i zaplanowane w zakresie turystyki.....	14
2.6. Stan zagospodarowania Kostrzyńsko-Słubickiej Specjalny Strefy Ekonomicznej-	17
podstrefa Łobez.....	17
2.7. Informacja o stanie dróg i ulic – wykonanie i plany inwestycyjne	18
I. Drogi wojewódzkie.....	19
II. Drogi powiatowe	22
III. Drogi gminne	23
3.1. Strategia Rozwoju Gminy Łobez.....	26
3.2. Studium uwarunkowań i zagospodarowania przestrzennego Gminy Łobez	32
3.3. Miejscowe plany zagospodarowania przestrzennego Gminy Łobez.....	32
3.4. Program gospodarowania mieszkaniowym zasobem Gminy Łobez.....	37
3.5. Program profilaktyki i rozwiązywania problemów alkoholowych oraz przeciwdziałaniu narkomanii.....	39

RAPORT O STANIE GMINY ŁOBEZ ZA ROK 2025

3.6.	Gminny Program Wspierania Rodziny na lata 2024 – 2026.....	44
3.7.	Programy ekologiczne	48
4.	Realizacja uchwał Rady Miejskiej w Łobzie.....	50
4.1.	Informacje ogólne.....	50
4.2.	Zestawienie uchwał Rady Miejskiej w Łobzie	50
5.	Realizacja wniosków przekazanych Burmistrzowi Łobza przez komisje stałe Rady.....	71
6.	Budżet Obywatelski w Gminie Łobez	72
7.	Informacja dotycząca stanu oświaty w Gminie Łobez	79
8.	Informacja dotycząca Centrum Usług Społecznych w Gminie Łobez	95
9.	Współpraca z innymi społecznościami samorządowymi.....	113
9.1.	Porozumienia międzygminne	113
9.2.	Stowarzyszenia jednostek samorządu terytorialnego.....	114
9.3.	Współpraca z gminnymi Stowarzyszeniami OSP za 2025 roku.....	119
9.4.	Inne formy współdziałania.....	123
9.5.	Współpraca międzynarodowa	125
	Podsumowanie	127

RAPORT O STANIE GMINY ŁOBEZ ZA ROK 2025

Wstęp

Raport o stanie Gminy Łobez za 2025 rok opracowano na podstawie przepisów Ustawy z dnia 8 marca 1990 r. o samorządzie gminnym oraz zgodnie z Uchwałą Nr VII/50/2019 Rady Miejskiej w Łobzie z dnia 28 marca 2019 r., określającą szczegółowe wymogi tego dokumentu. Został on przygotowany w oparciu o materiały i dane przekazane przez wydziały merytoryczne Urzędu Miejskiego w Łobzie, samodzielne stanowiska oraz przez jednostki organizacyjne gminy, odpowiedzialne za realizację poszczególnych zadań publicznych.

Miniony rok był czasem systematycznej pracy nad rozwojem Gminy Łobez oraz umacnianiem jakości świadczonych usług publicznych. Realizowano zarówno nowe przedsięwzięcia, jak i kontynuowano wcześniej rozpoczęte inwestycje, ze szczególnym uwzględnieniem potrzeb mieszkańców. Podejmowane działania koncentrowały się na rozwoju infrastruktury, wsparciu edukacji, ochronie środowiska oraz tworzeniu warunków sprzyjających rozwojowi lokalnej gospodarki.

Raport obejmuje okres od 1 stycznia 2025 roku do 31 grudnia 2025 roku i stanowi syntetyczne podsumowanie działalności samorządu w tym czasie. Przedstawione w nim informacje ukazują skalę zaangażowania oraz kierunki rozwoju gminy. Mam nadzieję, że dokument ten będzie nie tylko źródłem wiedzy o funkcjonowaniu samorządu, ale również impulsem do dalszego dialogu i współpracy na rzecz wspólnego dobra naszej gminy.

Burmistrz Łobza

Piotr Ćwikła

Informacje ogólne

1. Ogólna charakterystyka Gminy Łobez

Gmina Łobez jest gminą miejsko-wiejską. Położona jest w centrum Województwa Zachodniopomorskiego w powiecie łobeskim, leżąca na styku Wysoczyzny Łobeskiej i Pojezierza Drawskim. W skład gminy Łobez wchodzi sołectwo Bełczna, Bonin, Dobieszewo, Dalno, Grabowo, Karwowo, Klępnica, Łobżany, Mieszne, Niegrzebia, Poradz, Prusinowo, Przyborze, Rożnowo Łobeskie, Rynowo, Suliszewice, Tarnowo, Unimie, Worowo, Wysziedle, Zagórzycze i Zajezierze. Gmina Łobez jest jednostką samorządu terytorialnego powołaną dla organizacji życia publicznego na swoim terytorium. Jej podstawowym celem jest zaspakajanie zbiorowych potrzeb mieszkańców, tworzenie warunków do racjonalnego i harmonijnego rozwoju Gminy oraz warunków pełnego uczestnictwa mieszkańców w życiu wspólnoty.

1.2. Władze Gminy Łobez

Na czele gminy wiejsko-miejskiej Łobez stoi Burmistrz Łobza, jako organ wykonawczy, wybierany w wyborach bezpośrednich. Organem uchwałodawczym w Gminie Łobez jest Rada Miejska w Łobzie wybierana w jednomandatowych okręgach wyborczych. Funkcję Burmistrza sprawuje Pan Piotr Ćwikła, nieprzerwanie od 2014 roku. Wykonuje on uchwały Rady Miejskiej w Łobzie i zadania gminy określone przepisami prawa.

1.3. Organizacja Urzędu Miejskiego w Łobzie

Siedzibą władz gminy Łobez jest miasto Łobez. Urząd Miejski w Łobzie usytuowany jest w Łobzie przy ul. Niepodległości 13. Szczegółowa struktura organizacyjna Urzędu Miejskiego w Łobzie została przedstawiona w załączniku do Zarządzenia Nr 27/2024 Burmistrza Łobza z dnia 31 maja 2024 r. w sprawie ustalenia Regulaminu organizacyjnego Urzędu Miejskiego w Łobzie.

1.4. Demografia

Liczba ludności Gminy Łobez na dzień 31 grudnia 2025 r. wynosiła 11 962 osoby, z czego 51,89% to kobiety, a 48,11% to mężczyźni. Osoby dorosłe (powyżej 18 roku życia) stanowiły 83,87% mieszkańców, natomiast 16,13% populacji to osoby poniżej 18 roku życia. Analizując dane z poprzednich lat, zauważyć można stały spadek liczby mieszkańców gminy. Szczegóły demograficzne przedstawiono w poniższych tabelach.

RAPORT O STANIE GMINY ŁOBEZ ZA ROK 2025

Rok	Kobiety		Mężczyźni		Razem
	Wieś	Miasto	Wieś	Miasto	
2023	1599	4812	1710	4241	12362
2024	1568	4747	1678	4182	12175
2025	1524	4683	1634	4121	11962

Tabela nr 1. Liczba mieszkańców Gminy Łobez z podziałem na płeć (stan na dzień 31.12.2023 r. na dzień 31.12.2024 r. oraz na dzień 31.12.2025 r.) Źródło: dane Urzędu Miejskiego w Łobzie.

Sołectwa	Liczba mieszkańców		
	Rok 2023	Rok 2024	Rok 2025
Bełczna	305	295	283
Bonin	174	180	176
Dobieszewo	134	135	135
Dalno	476	385*	370
Grabowo	209	203	202
Karwowo	139	142	134
Kłępnica	62	64	62
Łobżany	71	70	69
Meszne	109	104	96
Niegrzebia	111	106	106
Poradz	164	159	156
Przyborze	-	76	72
Prusinowo	136	133	132
Rożnowo Łobeskie	123	118	113
Rynowo	124	121	117
Suliszewice	187	186	172
Tarnowo	45	45	44
Unimie	97	90	88

RAPORT O STANIE GMINY ŁOBEZ ZA ROK 2025

Worowo	192	189	185
Wysiedle	138	138	137
Zagórzycy	124	119	120
Zejezierze	189	188	189

Tabela nr 2. Liczba mieszkańców zamieszkała w poszczególnych sołectwach Gminy Łobez (stan na dzień 31.12.2023 r., na dzień 31.12.2024 r. oraz na dzień 31.12.2025 r.). *Spadek liczby mieszkańców w Sołectwie Dalno i powstania nowego Sołectwa Przyborze. Źródło: dane Urzędu Miejskiego w Łobzie.

Spadająca liczba ludności zamieszkującej Gminę wynika z faktu, że nastąpił spadek liczby urodzeń przy stosunkowo większej do niej ilości zgonów. Jednocześnie należy zauważyć, iż odnotowany został wzrost liczby zgonów w porównaniu do 2024 r.

Liczba urodzeń			Liczba zgonów		
Rok			Rok		
2023	2024	2025	2023	2024	2025
62 dzieci	59 dzieci	57 dzieci	157 osób	134 osoby	146 osób

Tabela nr 3. Liczba urodzeń i zgonów w Gminie Łobez w latach 2023-2024. Źródło: dane Urzędu Miejskiego w Łobzie.

MIESZKAŃCY GMINY ŁOBEZ		
Rok	Kobiety powyżej 60 roku życia	Mężczyźni powyżej 65 roku życia
2023	2172	1168
2024	2191	1209
2025	2191	1231

Tabela nr 4. Mieszkańcy Gminy Łobez: kobiety powyżej 60 roku życia, mężczyźni powyżej 65 roku życia.

Źródło: dane Urzędu Miejskiego w Łobzie.

RAPORT O STANIE GMINY ŁOBEZ ZA ROK 2025

Obecny spadek liczby mieszkańców to efekt trendów widocznych w całym kraju – starzenia się społeczeństwa oraz niekorzystnych wskaźników demograficznych. Sytuację w naszej gminie dodatkowo potęguje migracja edukacyjna: młodzież opuszcza lokalną społeczność, by kształcić się w ośrodkach akademickich i szkołach średnich w innych miastach.

2. Informacje dotyczące inwestycji i rozwoju Gminy Łobez

2.1. Wykaz inwestycji zrealizowanych

Drogi publiczne gminne

- Wykonanie dokumentacji projektowej na zadanie pn. „Remont miejsc parkingowych i chodnika przy ul. Ogrodowej w Łobzie”

Wykonano dokumentację projektową obejmującą remont istniejących miejsc parkingowych wraz z chodnikiem przy ul. Ogrodowej w Łobzie. Wartość dokumentacji projektowej: 9 999,00 zł

- Przebudowa chodnika ul. Świętoborzec

Przedmiotem inwestycji była przebudowa chodnika na gminnych działkach o nr ewid. 1302 i 303/4 położonych w obrębie ewidencyjnym nr 4 miasto Łobez – ul. Świętoborzec. Wartość inwestycji: 67 896,00 zł.

- Przebudowa chodnika ul. Krzywoustego w Łobzie

Przedmiotem inwestycji była przebudowa chodnika na ul. Krzywoustego w Łobzie – odcinek od ul. Armii Krajowej do posesji przy ul. Krzywoustego 8. Wartość inwestycji: 59 416,38 zł

- Przebudowa drogi w miejscowości Poradz

Przedmiotem inwestycji była przebudowa nawierzchni jezdni na gminnej działce drogowej o nr ewid. 49 położonej w obrębie Poradz poprzez wykonanie warstwy wyrównawczej i ścieralnej z masy bitumicznej (zjazd z drogi wojewódzkiej).

Wartość inwestycji: 71 499,90 zł

- Przebudowa drogi gruntowej na działce nr 11/13 w miejscowości Dalno

Przedmiotem inwestycji była przebudowa drogi gruntowej na działce o nr ewidencyjnym 11/13 na drogę utwardzoną kostką betonową o gr. 8 cm oraz liniowym odwodnieniem jezdni.

Wartość robót budowlanych wraz z inspektorem nadzoru: 310 740,84 zł

Inwestycja dofinansowana z Krajowego Ośrodka Wsparcia Rolnictwa w kwocie: 233 424,90 zł

RAPORT O STANIE GMINY ŁOBEZ ZA ROK 2025

- Przebudowa przepustu drogowego na działce nr 669/2 obręb 3 miasta Łobez

Przedmiotem inwestycji było wykonanie prac związanych z utrzymaniem przepustu w ciągu rzeki Łoźnica na terenie działki o nr ewid. 669/2 położonej w obrębie nr 3 miasto Łobez.

Wartość robót budowlanych z nadzorem inwestorskim: 151 447,55 zł

- Utwardzenie nawierzchni działki drogowej nr 696/129 obręb 3 miasta Łobez (ul. Łoźnicka)

Przedmiotem inwestycji było utwardzenie nawierzchni działki drogowej nr 696/129 obręb 3 miasta Łobez (ul. Łoźnicka) kostką betonową o gr. 8 cm.

Wartość robót budowlanych z nadzorem inwestorskim: 108 886,00 zł

Gospodarka gruntami i nieruchomościami

- Modernizacja świetlicy w miejscowości Prusinowo

Przedmiotem inwestycji była modernizacja świetlicy wiejskiej w Prusinowie. Roboty budowlane obejmowały w szczególności:

- 1) roboty rozbiórkowe istniejącej posadzki o pow. ok. 50 m² w tym: rozebranie posadzki z wykładziny z tworzywa sztucznego, rozbiórka płyt OSB, rozebranie legarów, rozbiórkę ścian z płyt gipsowo-kartonowych w celu wykonania instalacji c.o., wywiezienie i utylizację materiałów rozbiórkowych;
- 2) roboty przygotowawcze instalacji centralnego ogrzewania: odłączenie węzła cieplnego, demontaż rur i grzejników;
- 3) wykonanie nowej posadzki o pow. ok. 50 m² wykonanie podkładu z pospółki na podłożu gruntowym, wykonanie izolacji z folii, ocieplenie styropianem o grubości 20 cm, wykonanie posadzki betonowej o grubości 7 cm;
- 4) wykonanie instalacji c.o. – ogrzewanie podłogowe: modernizacja kotłowni (wymiana rur przy zabezpieczeniu, poprawa instalacji w celu wpięcia zbiornika ciepłej wody użytkowej), wymiana zbiornika ciepłej wody użytkowej, montaż instalacji ogrzewania podłogowego, próba szczelności instalacji ogrzewania podłogowego;
- 5) roboty wykończeniowe wewnętrzne: wykonanie izolacji cieplnej, ułożenie paneli podłogowych, wykonanie cokołów, wykonanie okładzin ścian płytami gipsowo-kartonowymi, ułożenie gładzi, gruntowanie i malowanie po rozbiórce w celu wykonania instalacji c.o.

Wartość robót budowlanych wraz z kosztorysem inwestorskim: 90 079,00 zł

Działalność usługowa

- Budowa podjazdu dla osób niepełnosprawnych do budynku kaplicy na cmentarzu komunalnym w Łobzie

W ramach zadania inwestycyjnego sporządzona została jedynie dokumentacja techniczna w tym: projekt techniczny, specyfikacje techniczne wykonania i odbioru robót budowlanych, kosztorys

RAPORT O STANIE GMINY ŁOBEZ ZA ROK 2025

i przedmiar robót, informacja bezpieczeństwa i ochrony zdrowia, zapewniająca dostęp dla osób niepełnosprawnych do budynku kaplicy. Zakres dokumentacji obejmował przebudowę utwardzenia części działki dostosowanego wysokościowo do wejścia wraz z dowiązaniem wysokościowym do istniejących wejść i schodów. Wartość kosztorysowa przewidzianych do wykonania robót budowlanych w ramach sporządzonej dokumentacji wynosi: 153 912,00 zł brutto. Wartość dokumentacji: 7 380,00 zł

- Utwardzenie alejki pomiędzy kwaterami IV i V na cmentarzu komunalnym w Łobzie

Przedmiotem inwestycji było utwardzenie z kostki betonowej o gr. 8 cm alejki pomiędzy kwaterami IV i V na cmentarzu komunalnym w Łobzie. Wartość inwestycji: 96 063,00 zł

- Poprawa infrastruktury społecznej gminy Łobez (Polski Ład) Budowa nowego cmentarza komunalnego w Łobzie

Przedmiotem inwestycji były roboty budowlane, które obejmowały:

- 1) Ogrodzenie terenu cmentarza – wykonano ogrodzenie terenu cmentarza w formie pręseł ogrodzeniowych na podmurówce betonowej z bramą wjazdową wraz z furtką wejściową, całkowita długość ogrodzenia bez bramy wynosi 459 mb, długość bramy wraz z furtką wynosi 5,20 mb, kolorystyka ogrodzenia RAL 7016
- 2) Zakupione zostały 4 kontenery 1100 l, 4 kontenery 240 l oraz 1 stojak na przybory porządkowe
- 3) Roboty drogowe – wykonano utwardzenie z kostki brukowej betonowej gr 8 – 1457,02 m², utwardzenie z kostki brukowej betonowej gr 6 – 107,52, parking z płyty ażurowej o pow. 467,67 m²
- 4) Sieć wodociągowa – wykonano sieć wodociągową o długości całkowitej 402,16 mb
- 5) Linia Kablowa – wykonano sieć elektryczną o długości całkowitej 639,45 mb, lampy oświetleniowe – 9 szt., rozdzielnice – 2 szt., hydrant naziemny 1 szt. oraz zasuwy – 9 szt.

Wartość robót budowlanych z nadzorem inwestorskim: 1 590 242,50 zł

Inwestycja dofinansowana z Rządowego Programu Polski Ład w kwocie: 1 539 400,00 zł

Bezpieczeństwo publiczne i ochrona przeciwpożarowa

Ochotnicze straże pożarne

- Poprawa infrastruktury społecznej gminy Łobez (Polski Ład) Rozbudowa remizy OSP Zagórzycy

Przedmiotem inwestycji była rozbudowa i przebudowa budynku remizy strażackiej na terenie działki oznaczonej numerem ewidencyjnym 45/5 obręb Zagórzycy gmina Łobez. W ramach inwestycji wykonano garaż o powierzchni użytkowej 57,60 m². Wartość robót budowlanych z nadzorem

RAPORT O STANIE GMINY ŁOBEZ ZA ROK 2025

inwestorskim: 475 757,50 zł. Inwestycja dofinansowana z Rządowego Programu Polski Ład w kwocie: 460 600,00 zł.

- Wykonanie wjazdu do budynku remizy OSP Zagórzycy wraz z odwodnieniem liniowym na działce o nr ewid. 45/5 obręb Zagórzycy

Przedmiotem inwestycji były roboty budowlane związane z wykonaniem wjazdu do budynku remizy OSP Zagórzycy wraz z odwodnieniem liniowym na działce o nr ewidencyjnym 45/5 obręb Zagórzycy gmina Łobez. Wartość robót budowlanych: 20 000,00 zł

Oświata i wychowanie

Pozostałe działalności

- Modernizacja infrastruktury edukacyjnej w gminie Łobez (Polski Ład)

Modernizacja i przebudowa kuchni w Przedszkolu Miejskim

Przedmiotem inwestycji były roboty modernizacyjne i przebudowa kuchni w Przedszkolu Miejskim Nr 1 w Łobzie, zakup wyposażenia do kuchni, wykonanie instalacji elektrycznej oraz wymiana pionów sanitarnych i wentylacyjnych oraz remont pomieszczeń w Oddziałach Przedszkolnych Przedszkola Miejskiego Nr 1 im. Krasnala Hałabały w Łobzie.

Zakres robót budowlanych modernizacji i przebudowy kuchni:

- rozebranie ścian murowanych działowych do poziomu posadzki przebudowanych pomieszczeń
- zamurowanie otworów drzwiowych oraz wykonanie nowych otworów drzwiowych
- wykonanie nowych ścian działowych murowanych oraz na stelażu z płyt G-K
- montaż markiz
- demontaż okna i zamurowanie otworu okiennego
- montaż wentylacji mechanicznej
- wykonanie nowej instalacji wewnętrznej wodno-kanalizacyjnej
- wykonanie nowej instalacji wewnętrznej elektrycznej
- wykonanie wewnętrznej instalacji gazowej (demontaż i montaż na nowo)
- wykonanie instalacji odgromowej central wentylacyjnych połączonej z istniejącą instalacją odgromową

Zakres robót budowlanych remontu pomieszczeń w Oddziałach Przedszkolnych:

- doprowadzenie do właściwego stanu technicznego ścian i sufitu w salach nr 66, 10, 9, 8 poprzez wygładzenie i wyrównanie wraz z malowaniem
- doprowadzenie do właściwego stanu technicznego ścian i sufitu w pomieszczeniu higieniczno-sanitarnym wymiana części uszkodzonych płytek, szpachlowanie wraz z malowaniem.

RAPORT O STANIE GMINY ŁOBEZ ZA ROK 2025

- Modernizacja Sali gimnastycznej przy Szkole Podstawowej Nr 1

Przedmiotem inwestycji były roboty modernizacyjne sali gimnastycznej Szkoły Podstawowej nr 1 w Łobzie:

- ściany – wyrównanie i malowanie sali gimnastycznej wraz z pomieszczeniem gospodarczym,
- instalacja c.o. – demontaż istniejących rurociągów c.o. zamontowanych na ścianie bocznej sali, montaż nowych rurociągów c.o. wraz z wykonaniem ich izolacji zamontowanie osłon ochraniających nagrzewnice ściennie,
- parkiet – demontaż istniejącego parkietu wraz z legarami podłogowymi i izolacją z papy, rozbiórka istniejącego podkładu podposadzkowego z usunięciem gruzu budowlanego do poziomu gruntu, wykonanie izolacji przeciwwilgociowej z folii, wykonanie izolacji termicznej posadzki z płyt styropianowych gr. 10 cm, wykonanie nowego podkładu podposadzkowego gr. 10 cm, zbrojonego siatką stalową, zasypianie istniejącego kanału c.o., montaż nowej podłogi sportowej na konstrukcji legarowej (wykonanie konstrukcji z nawierzchnią PCV)

- Modernizacja Sali gimnastycznej przy Szkole Podstawowej Nr 3

Przedmiotem inwestycji były roboty modernizacyjne sali gimnastycznej Szkoły Podstawowej nr 3 w Łobzie:

- montaż nowej oświetleniowej instalacji elektrycznej oraz montaż osprzętu
- ściany – wyrównanie i malowanie sali gimnastycznej wraz z pomieszczeniem gospodarczym,
- parkiet – ocyklinowanie posadzek z deszczulek malowanych lakierem chemoutwardzalnym wraz z lakierowaniem posadzek i parkietów, malowanie zarysów poszczególnych pól do gier zespołowych na odnowionym parkiecie
- grzejniki – malowanie, wykonanie nowych obudów na grzejniki i ich wymiana wraz z mocowaniem,
- schody wejściowe zewnętrzne – gruntowanie powierzchni poziomych, malowanie elewacji betonu, krat i balustrad z prętów prostych oraz wykonanie okładziny schodów z płytek kamionkowych.
- zaplecze/magazynek wymiana posadzki z paneli podłogowych i umieszczenie listew przyściennych oraz przeciwpoślizgowych na schodach w pomieszczeniu, wyrównanie i malowanie ścian
- wymiana drzwi PCV i remont schodów zewnętrznych.

Wartość robót budowlanych z nadzorem inwestorskim: 2 403 823,85 zł

Inwestycja dofinansowana z Rządowego Programu Polski Ład w kwocie: 1 700 000,00 zł

Gospodarka komunalna i ochrona środowiska

Gospodarka ściekowa i ochrona wód

- Poprawa infrastruktury wodno-kanalizacyjnej w gminie Łobez (Budowa kanalizacji sanitarnej w m. Dobieszewo z przesyłem do m. Unimie i modernizacja sieci kanalizacji sanitarnej i wodociągowej w miejscowości Mieszne) Polski Ład

Przedmiotem inwestycji były roboty budowlane, które obejmowały:

- 1) budowę sieci kanalizacji sanitarnej grawitacyjnej z przyłączami kanalizacyjnymi w miejscowości Dobieszewo wraz z budową suchej pompowni ścieków sanitarnych P1 przesyłowej sieci kanalizacji tłocznej pomiędzy miejscowościami Dobieszewo i Unimie,
- 2) remont istniejącej sieci kanalizacji sanitarnej oraz remont istniejącej sieci wodociągowej w miejscowości Mieszne,
- 3) zakup pojazdu asenizacyjnego

Wartość robót budowlanych z nadzorem inwestorskim: 5 868 450,00 zł

Inwestycja dofinansowana z Rządowego Programu Polski Ład w kwocie: 5 557 500,00 zł

- Inwestycja wodno-kanalizacyjna w miejscowości Poradz

Przedmiotem inwestycji były roboty budowlane polegające na budowie sieci kanalizacji sanitarnej ze zbiornikiem na ścieki oraz sieci wodociągowej w miejscowości Poradz, w tym:

- 1) opracowanie kompletnej dokumentacji budowlanej i wykonawczej na aktualnych podkładach geodezyjnych do celów projektowych, kosztorysu inwestorskiego i przedmiaru robót, Specyfikacji Technicznej Wykonania i Odbioru Robót (STWiOR), planu bezpieczeństwa i ochrony zdrowia (BiOZ) oraz uzyskanie niezbędnych uzgodnień branżowych i decyzji administracyjnych,
- 2) uzyskanie w imieniu Zamawiającego ostatecznej decyzji pozwolenia na budowę,
- 3) wykonanie robót budowlanych polegających na budowie sieci kanalizacji sanitarnej i sieci wodociągowej w miejscowości Poradz zgodnie z opracowaną dokumentacją projektową na podstawie PFU i uzyskaną ostateczną decyzją pozwolenia na budowę,
- 4) zawiadomienie właściwego organu o zakończeniu budowy.

Wartość robót budowlanych z nadzorem inwestorskim: 5 133 482,34 zł

Inwestycja dofinansowana w ramach Krajowego Planu Odbudowy w kwocie: 4 746 087,36 zł

-Program funkcjonalno-użytkowy na budowę sieci kanalizacji sanitarnej i wodociągowej w miejscowości Rożnowo

Przedmiotem zamówienia było wykonanie programu funkcjonalno-użytkowego dla inwestycji wodno-kanalizacyjnej w miejscowości Rożnowo Łobeskie obejmujący budowę sieci kanalizacji sanitarnej ze zbiornikiem na ścieki oraz budowa sieci wodociągowej. Szacowany koszt zadania inwestycyjnego wynosi: 4 155 167,00 zł. Wartość: dokumentacji PFU: 43 050,00 zł

Gospodarka komunalna i ochrona środowiska

Oświetlenie ulic, placów i dróg

Budowa oświetlenia ulicznego (ul. Odnoga Węgorzyńska)

Przedmiotem inwestycji była rozbudowa linii napowietrznej oświetlenia ulicznego na ul. Odnoga Węgorzyńska w Łobzie. W ramach zadania zostały zamontowane 4 nowe lampy. Wartość inwestycji: 36 888,77 zł .

- Montaż lamp hybrydowych

Przedmiotem inwestycji był montaż lamp hybrydowych: przy ul. Łoźniczej (przepust) – 1 sztuka oraz w miejscowości Zajezerze (boisko) – 2 sztuki.

Wartość inwestycji: 32 740,00 zł

Kultura i ochrona dziedzictwa narodowego

Waloryzacja zabytkowego pałacu w Unimiu

Przedmiotem inwestycji były roboty budowlane, które polegały na waloryzacji zabytkowego pałacu w Unimiu obejmujące wykonanie kompleksowej rewaloryzacji budynku polegającej min. na remoncie stropów drewnianych, zabezpieczeniu ścian zewnętrznych, wykonaniu elewacji, wymianę rynien oraz montaż siatek zabezpieczających w rynnach oraz remoncie schodów zewnętrznych. Wartość robót budowlanych z nadzorem inwestorskim: 623 220,02 zł. Inwestycja dofinansowana z Rządowego Programu Polski Ład w kwocie: 480 000,00 zł

Kultura fizyczna, Obiekty sportowe

- Dostawa i montaż 2 tablic do koszykówki

Przedmiotem inwestycji była dostawa i montaż 2 tablic do koszykówki podwieszanych z napędem elektrycznym. Tablice są mocowane do konstrukcji nośnej stropu hali sportowo – widowiskowej w Łobzie. Inwestycja dofinansowana ze środków budżetu Województwa Zachodniopomorskiego w kwocie: 31 000,00 zł. Wartość inwestycji: 68 142,00 zł

2.2. Wykaz inwestycji realizowanych

Transport i łączność. Pozostała działalność

- Program funkcjonalno-użytkowy zagospodarowania terenu przy ul. Plac 3 Marca, ul. Niepodległości i Plac Sybiraków w Łobzie

Wykonanie programu funkcjonalno-użytkowego wraz z oszacowaniem kosztów oraz koncepcją zagospodarowania terenu obejmuje odcinek od ul. Plac 3 Marca, ul. Niepodległości do skrzyżowania z ul. Wybickiego, Plac Sybiraków wraz z ul. Komuny Paryskiej oraz ul. Krótką i Kościuszki w Łobzie. Zakres przedmiotu zamówienia obejmuje wykonanie:

- 1) opracowanie dokumentacji koncepcyjnej z wyróżnieniem części graficznej i opisowej, wraz z prezentacją multimedialną.
- 2) opracowanie Programu Funkcjonalno – Użytkowego obejmującego: przebudowę, budowę placów zielonych, parkingów, dróg oraz ciągów pieszych, montaż urządzeń małej architektury np. stojaki na rowery, ławeczki, kosze na śmieci itp. przebudowę, budowę oświetlenia i monitoringu, rewitalizację zieleni wraz z jej ukształtowaniem, organizację ruchu w ramach przebudowy bądź budowy parkingów, dróg oraz ciągów pieszych, przebudowę istniejącej infrastruktury technicznej.

Wartość inwestycji: 45 000,00 zł

Gospodarka komunalna i ochrona środowiska

- Opracowanie dokumentacji projektowej obejmującej uzbrojenie terenu pod budownictwo mieszkaniowe obszar Nowego Osiedla w Łobzie

Dokumentacja projektowa obejmuje swoim zakresem uzbrojenie działek budowlanych przy ul. Nowe Osiedle w miejscowości Łobez w tym:

- 1) budowa sieci kanalizacji sanitarnej wraz z przepompownią ścieków oraz odcinkami sieci zakończonymi studniami przyłączeniowymi do granicy działek,
- 2) budowa sieci wodociągowej wraz ze stacją podnoszenia ciśnienia oraz przyłączami zakończonymi studzienką wodomierzową do granicy działek,
- 3) budowa dróg z oświetleniem ulicznym i kanalizacją deszczową wraz ze zjazdami do działek,
- 4) budowa zjazdu z drogi wojewódzkiej.

Wartość opracowania: 233.700,00 zł

2.3. Wykaz zrealizowanych przedsięwzięć w ramach grantów sołeckich

Gospodarka ściekowa i ochrona wód

- Budowa przyłączy do budynku rekreacyjnego w Sołectwie Niegrzebia

Przedmiotem inwestycji było wykonanie przyłącza wodociągowego o dł. 15,80 mb i przyłącza kanalizacji sanitarnej o dł. 16,50 mb do istniejącego budynku rekreacji indywidualnej

RAPORT O STANIE GMINY ŁOBEZ ZA ROK 2025

W 2025 r. zostały podpisane i rozwiązane następujące umowy:

- dnia 31.01.2025 r. wygasła umowa dzierżawy, która była zawarta na okres 3 miesięcy. Dzierżawca nie był zainteresowany dalszą dzierżawą pomieszczenia o pow. 14 m² znajdującego się na parterze budynku,
- dnia 28.02.2025 r. w związku ze zgonem Dzierżawcy wygasła umowa dzierżawy na pomieszczenie o pow. 15,09 m² znajdujące się na parterze budynku,
- dnia 10.09.2025 r. na czas nieokreślony w wyniku przetargu, została zawarta umowa dzierżawy na pomieszczenie użytkowe o powierzchni 14,00 m² znajdujące się na parterze budynku w celu prowadzenia gabinetu psychologicznego,
- dnia 05.12.2025 r. na czas nieokreślony w wyniku przetargu, została zawarta umowa dzierżawy na pomieszczenie użytkowe o powierzchni 15,09 m² znajdujące się na parterze budynku w celu prowadzenia gabinetu fizjoterapii.

Informacja o zakresie świadczonych usług medycznych, ich dostępności dla mieszkańców oraz planowanych działań i kierunków dalszego rozwoju usług w budynku przy ul. Sikorskiego 6.

Zgodnie z informacją otrzymaną od Spółki Fresenius Medical Care, Centrum Zdrowia Fresenius świadczy usługi medyczne w zakresie podstawowej opieki zdrowotnej (POZ), nocnej i świątecznej opieki zdrowotnej (NiŚOZ) a także ambulatoryjnej opieki specjalistycznej (AOS). Aktualnie funkcjonujące poradnie w obiekcie to:

- Poradnia Dermatologiczna.
- Poradnia Laryngologiczna.
- Poradnia Gastroenterologiczna.
- Pracownia Endoskopii.
- Pracownia Kolonoskopii.

Uruchomienie przez Centrum Zdrowia Fresenius nowych poradni specjalistycznych tj. Pulmonologicznej i Przeciwgruźliczej, Neurologicznej, Diabetologicznej oraz Zdrowia Psychicznego jest uzależnione od ogłoszenia konkursu ofert przez Narodowy Fundusz Zdrowia.

Ponadto w dzierżawionych pomieszczeniach w budynku świadczone są usługi w zakresie:

- stomatologii,
- diagnozy i terapii dzieci,
- psychologii,
- fizjoterapii.

2.5. Inwestycje wykonane i zaplanowane w zakresie turystyki

W budżecie Gminy Łobez , **dział Turystyka** na 2025 rok zabezpieczone zostały środki w kwocie 58 tys. zł. Pozwoliło to jedynie na utrzymanie w należytym stanie

RAPORT O STANIE GMINY ŁOBEZ ZA ROK 2025

technicznym istniejących już na terenach gminnych urządzeń i sprzętów infrastruktury turystycznej (pomostów, wiat, tablic informacyjnych, stołów, ławek, stojaków na rowery i koszy na śmieci wykonanych z drewna itp.) oraz utrzymania w należytym porządku terenów szczególnie narażonych na uszkodzenia i zanieczyszczenia odpadami komunalnymi. Dotyczy to w szczególności nadzoru m.in. nad urządzeniami zamontowanymi w ramach środków pochodzących z Budżetu Obywatelskiego p.n. „Rewitalizacja miejsca rekreacji nad jeziorem miejskim – Dybrzno „. W ramach projektu zostały zamontowane następujące elementy małej architektury turystycznej: wiat drewniana, leżaki betonowe – 8 szt., ławostoły, tablice edukacyjne, stojaki na rowery, ławki z oparciami i bez oparc, miejsce na ognisko, brama – witacz.

Z budżetu – dział: Turystyka, zostały zorganizowane imprezy :

- **Łobeskie Lato z kajakiem na Redze** z poczęstunkiem i transportem dla uczestników. Koordynatorem tych działań przy współpracy z gminą Łobez była Lokalna Organizacja Turystyczna,
- **VII ŁOBESKI BIEG WILKA zorganizowany na trasie szlaków : „czerwonego” i „niebieskiego” : Wzgórze Rolanda – Unimie – Łobez - Polana Jahna. Uczestniczyło w zawodach ponad 200 zawodników w kat. dzieci , młodzież , seniorzy .**

Pozostałe działania w sferze rozwoju turystyki miały charakter odtworzeniowy. Prace te dotyczyły głównie: regularnego sprzątnięcia całorocznego, odbioru odpadów komunalnych oraz sezonowe koszenie traw i odrostów drzew i krzewów kosą mechaniczną. W sezonie letnim prowadzony jest monitoring stanu bakteriologicznego wód czterech jezior na terenie gminy Łobez .

Wśród prac remontowych , wykonanych w 2025r. wymienić należy:

- **odnowienie szlaku rowerowego tzw. „ NIEBIESKI ”** – dł. ponad 30 km, trasa: Łobez- Wzgórze Rolanda- Polana Jahna - Jezioro Karwowo – Bełczna/Poradz - Łobez.

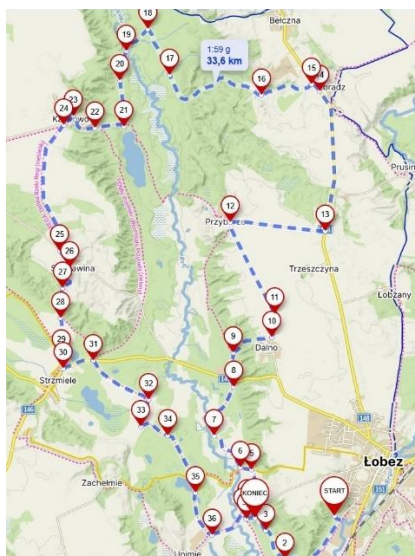

RAPORT O STANIE GMINY ŁOBEZ ZA ROK 2025

- odnowienie i konserwacja dwóch pomostów przy jeziorach : Miejskie (Dybrzno) i Unimie (Moszczenica).

Ponadto wykonano:

- konserwację : stołów, ławek, koszy na odpady oraz drewnianych wiat zamontowanych na polanie leśnej – POLANA JAHNA,
- konserwacja i naprawy tablic informatycznych.

Pracownicy Wydziału Sportu i Turystyki, reprezentując Gminę Łobez na zaproszenie Związku Zachodniopomorskiej Strefy Centralnej uczestniczyli w szkoleniu i spotkaniach roboczych dotyczących projektu pod tytułem: **„Opracowanie koncepcji wspólnych szlaków turystycznych na terenie Strefy Centralnej i oznakowanie szlaków na terenie Gminy Templin”** realizowanego ze środków Funduszu Małych Projektów w Programie Współpracy Interreg VI A Meklemburgia – Pomorze Przednie / Brandenburgia/ Polska 2021-2027 w zakresie celu szczegółowego 4.6 : **Kultura i zrównoważona turystyka**. Powstały w ramach projektu dokument jest pierwszym etapem planowanych działań i pozwoli na aplikowanie o kolejne granty na oznakowanie szlaków, realizację przyjętych nowych przebiegów i łączników oraz posadowienie infrastruktury turystycznej jak: ławki, tablice, wiaty, stojaki na rowery itp. Ponadto w ramach przedsięwzięcia zaplanowano weryfikację przebiegu wszystkich istniejących szlaków i ścieżek (pieszych, rowerowych, konnych, tematycznych, przyrodniczych , itp.) wraz z zaplanowaniem ich nowych przebiegów w przypadku przerwania drożności (np. na skutek zmian własnościowych), niebezpieczeństwa na szlaku oraz możliwości połączenia pomiędzy szlakami z uwzględnieniem nowych tras i łączników z Wojewódzkimi Trasami Rowerowymi oraz szlakami z Gminami ościennymi ze Strefy Centralnej , występującymi na terenie realizacji zadania.

W ramach planowanych inwestycji dot. rozwoju turystyki na terenie gminy Łobez, należy podjąć następujące działania :

- **zabezpieczenie środków finansowych** w budżecie gminy, jako „środki własne”, celem pozyskiwania dodatkowych funduszy oraz wspierania organizacji i pozostałych podmiotów branży turystycznej, (LOT, LGD ,inne),
- **współpraca pomiędzy lokalnymi samorządami**, stowarzyszeniami i powiatem łobeskim, jako liderem w zakresie wspólnych działań dot. rozwoju turystyki.

**2.6. Stan zagospodarowania Kostrzyńsko-Słubickiej Specjalny Strefy Ekonomicznej-
podstrefa Łobez**

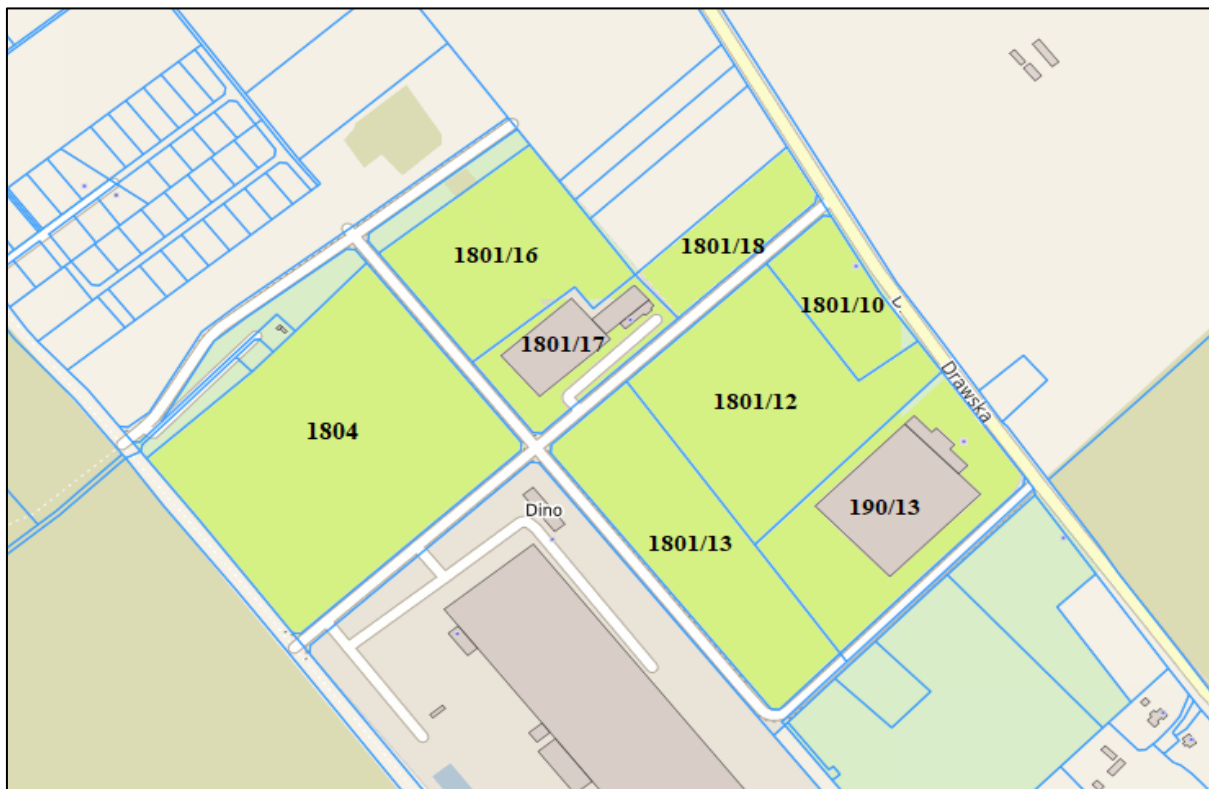

Statusem Specjalnej Strefy Ekonomicznej objęte zostały nieruchomości gruntowe zlokalizowane

w obrębie 3 miasta Łobez o łącznej powierzchni 24,1977 ha, oznaczone jako działki o numerach ewidencyjnych: 1801/18 o pow. 1,1568 ha, 1801/17 o pow. 1,5247 ha, 1801/16 o pow. 2,7336 ha, 1801/10 o pow. 1,1202 ha, 1801/12 o pow. 3,9885 ha, 1801/13 o pow. 3,3124 ha, 1804 o pow. 6,8838 ha, 190/13 o pow. 3,4777 ha. Teren w miejscowym planie zagospodarowania przestrzennego gminy Łobez, obszar „Drawska” oznaczony jest symbolem 5 PU, 6PU oraz 8 PU z przeznaczeniem pod obiekty produkcyjne, składy i magazyny oraz zabudowę usługową. Kompleks uzbrojony jest w infrastrukturę techniczną tj. energetyczną, wodociągową, kanalizację sanitarną oraz gazową. Dostęp do nieruchomości odbywa się poprzez działkę drogową oznaczoną numerem 1801/9 o pow. 2,8266 ha, w której znajduje się urządzony pas drogowy oraz chodniki.

W dniu 12 grudnia 2025 r. została zawarta umowa dzierżawy nieruchomości oznaczonej jako działka numer 1801/10 na czas oznaczony tj. od dnia podpisania umowy do dnia 30.11.2028. Tym samym przeznaczono do zagospodarowania ostatnią działkę w Specjalnej Strefie Ekonomicznej. Aktualnie jeden Inwestor zagospodarował posiadaną nieruchomość i czynnie prowadzi działalność na gruncie.

RAPORT O STANIE GMINY ŁOBEZ ZA ROK 2025

Szczegółowe zestawienie powierzchni gruntów w Specjalnej Strefie Ekonomicznej Podstrefie Łobez na dzień 31 grudnia 2025 r. przedstawia poniższa tabela:

Lp.	Numer działki	Powierzchnia	Tytuł prawny	Powierzchnia gruntów sprzedanych /oddanych w dzierżawę	Powierzchnia gruntów pozostałych do sprzedaży
1.	1801/10	1,1202 ha	własność GM oddana w dzierżawę	1,1202 ha	-
2.	1801/12	3,9885 ha	własność Inwestora	3,9885 ha	-
3.	1801/13	3,3124 ha	własność GM oddana w dzierżawę	3,3124 ha	-
4.	1801/16	2,7336 ha	własność Inwestora	2,7336 ha	-
5.	1801/17	1,5247 ha	własność Inwestora	1,5247 ha	-
6.	1801/18	1,1568 ha	Własność Inwestora	1,1568 ha	-
7.	1804	6,8838 ha	własność Inwestora	6,8838 ha	-
8.	190/13	3,4777 ha	własność Inwestora	3,4777 ha	-
		24,1977 ha		24,1977 ha	-

Tabela nr 5. Szczegółowe zestawienie powierzchni gruntów w Specjalnej Strefie Ekonomicznej Podstrefie Łobez na dzień 31 grudnia 2025 r. Źródło: Urząd Miejski w Łobzie

2.7. Informacja o stanie dróg i ulic – wykonanie i plany inwestycyjne

Drogi i ulice ze względu na funkcję w sieci drogowej, dzielą się na następujące kategorie, które na terenie Gminy Łobez administrowane są przez:

- I. Drogi i ulice wojewódzkie - Zachodniopomorski Zarząd Dróg Wojewódzkich w Koszalinie, Rejon Dróg Wojewódzkich w Drawsku Pomorskim.
- II. Drogi i ulice powiatowe - Zarząd Dróg Powiatowych w Łobzie.
- III. Drogi i ulice gminne oraz działki drogowe (gminne drogi wewnętrzne) - Urząd Miejski w Łobzie.

IV. Drogi zakładowe i inne działki drogowe, dojścia, dojazdy - Właściciele gruntów.

I. Drogi wojewódzkie

Rejon Dróg Wojewódzkich w Drawsku Pomorskim administruje na terenie miasta i gminy Łobez łącznie 39,531 km dróg i ulic, w tym:

- ulice miejskie – 10,238 km,
- drogi poza miastem – 29,293 km,
- mosty – 8 obiektów inżynierskich o łącznej długości 119,60 mb.

Sieć dróg wojewódzkich tworzą trzy główne trasy przebiegające przez gminę: droga DW147 (Strzmiele – Łobez), DW148 (Starogard – Łobez – Drawsko Pomorskie) oraz DW151 (łącząca rzekę Starą Regę z rzeką Brzeźnicką Węgorzą). To właśnie te trasy stanowią szkielet komunikacyjny gminy i zapewniają połączenia zarówno wewnątrz jej granic, jak i z sąsiednimi miejscowościami.

Ocena stanu technicznego dróg w 2025 roku

Droga DW147 – Strzmiele – Łobez

Jest to jedna z najlepiej utrzymanych tras w gminie. Droga w stanie dobrym – w latach 2022 i 2025 przeszła gruntowną przebudowę. Wiosną 2026 roku zaplanowane jest odświeżenie oznakowania poziomego na odcinku przebudowanym w ubiegłym roku (zmiana z cienkowarstwowego na grubowarstwowe).

Droga DW148 – Starogard – Łobez – Drawsko Pomorskie

Sytuacja na tej drodze jest bardzo zróżnicowana, w zależności od konkretnego odcinka:

- Odcinek granica gminy Łobez – Bełczna – Poradz (do km 9+400) – stan niezmienny, odcinek czeka na przebudowę zaplanowaną na 2026 rok.
- Odcinek Poradz – Łobez i część ulicy Bema – stan dobry, przebudowany w 2024 roku. Nowa nawierzchnia bitumiczna z kompleksowym oznakowaniem.
- Ulice Bema i Kościelna w Łobzie – stan niezadowolający. Planowane jest ułożenie nowej nakładki bitumicznej w 2026 roku.
- Plac 3 Marca – nawierzchnia w stanie zadowolającym (remont masą bitumiczną). Chodniki w porządku. Parking z kostki bazaltowej – lokalnie zaniżony, wymaga naprawy.

RAPORT O STANIE GMINY ŁOBEZ ZA ROK 2025

- Ulica Pocztowa – nawierzchnia na moście z kostki kamiennej w stanie zadowalającym. Na pozostałym odcinku jezdnia bitumiczna w złym stanie – liczne spękania, wykruszenia. Chodniki zadowalające.
- Ulica Młyńska – od ronda Witosa do Placu Spółdzielców – stan zadowalający po remoncie związanym z przebudową kanalizacji sanitarnej.
- Plac Spółdzielców – nawierzchnia jezdni zadowalająca.
- Ulica Drawska (odcinek przy przejeździe kolejowym) – stan zły. Nawierzchnia bitumiczna w obrębie działki PKP wymaga kompleksowej wymiany. Rejon ujęty w propozycjach do planu przebudów na 2027 rok.
- Ulica Drawska (od km 16+993 do km 24+784, Zajezerze) – stan dobry, przebudowana w latach 2022–2024.
- Odcinek Zajezerze – Zagozd – stan niezadowalający. Koleinowanie, spękania siatkowe, wykruszenia krawędzi. Chodniki w Zajezerzu z lokalnymi zaniżeniami.

Droga DW151 – rzeka Stara Rega – Łobez – rzeka Brzeźnicka Węgorza

- Odcinek rzeka Stara Rega – Polakowo – stan zadowalający. Droga przebudowana w 2010 roku, widoczne lokalne spękania i ślady po remontach cząstkowych.
- Odcinek Polakowo – Łobez, ulica Szosa Świdwińska – stan zły. Liczne deformacje, koleiny, spękania siatkowe, wykruszenia. Odcinek planowany do kompleksowej przebudowy przez ZZDW.
- Ulica Kraszewskiego – stan ogólny zadowalający, z wyjątkiem spękań na odcinku ok. 30 m za rondem.
- Ulica Mostowa – okolice mostu z pęknięciami, dalej do ronda – stan zadowalający.
- Ulica Niepodległości (od ronda do ulicy Konopnickiej) – stan dobry, przebudowana w 2013 roku.
- Ulica Niepodległości (od ul. Konopnickiej do ul. Waryńskiego) – stan niezadowalający. Silna tendencja do koleinowania, liczne naprawy cząstkowe.
- Ulica Waryńskiego – stan zły. Duże powierzchnie spękań, koleiny, zwłaszcza przy przejeździe kolejowym. Ujęta w propozycjach planu przebudów ZZDW.
- Odcinek Łobez – most na rzece Brzeźnicka Węgorza (km 21+700 – 23+020) – stan zły. Stara, słaba nawierzchnia, duże powierzchnie spękań. Ujęta w propozycjach planu przebudów ZZDW.

3. Wykonane roboty na drogach wojewódzkich w 2025 roku

W roku 2025 na drogach wojewódzkich w gminie Łobez przeprowadzono szeroko zakrojone roboty zarówno inwestycyjne, jak i z zakresu bieżącego utrzymania.

Przebudowy:

Najważniejszą inwestycją było ukończenie przebudowy drogi DW147 na odcinku Strzmiele – skrzyżowanie do miejscowości Dalno i ul. Armii Krajowej w Łobzie. Przebudowany odcinek ma długość 4,915 km, a wartość wykonanych robót wyniosła 7.294.457,59 zł. W ramach przebudowy wykonano nową nawierzchnię bitumiczną, uregulowano pobocza i rowy przydrożne, usunięto zakrzaczenia z pasa drogowego oraz zamontowano nowe oznakowanie pionowe.

Bieżące utrzymanie dróg:

Równoległe do prac inwestycyjnych realizowano szereg robót utrzymaniowych, niezbędnych dla zapewnienia bezpieczeństwa ruchu drogowego:

- remonty cząstkowe grysami i emulsją – 900 m² (72.000,00 zł),
- remonty cząstkowe masą asfaltową na gorąco – 3 510 m² (535.000,00 zł),
- remonty cząstkowe masą na zimno – 163 m² (siły własne),
- malowanie oznakowania poziomego – 5 200 m² (47.645,00 zł),
- sprzątnięcie ulic w m. Łobez – 94.888,80 zł,
- koszenie traw – łącznie 370 000 m² (w tym 115 000 m² siłami własnymi),
- wycinka zakrzaczeń – 230 000 m² (siły własne),
- pielęgnacja drzew – 40 szt. (siły własne),
- wymiana i regulacja znaków drogowych – 29 nowych, 30 poprawionych, 410 umytych,
- czyszczenie studzienek kanalizacyjnych – 56 szt.,
- ścinka zawyżonych poboczy – 12 680 m²,
- wycinka drzew – 15 szt.,
- bieżące utrzymanie sygnalizacji świetlnej przy ul. Bema – 6.497,00 zł,
- prace awaryjne – m.in. sprzątnięcie po wichurach i zdarzeniach drogowych.

Bieżące utrzymanie mostów:

W zakresie obiektów inżynierskich prowadzono prace konserwacyjne i porządkowe: oczyszczanie nawierzchni, stożków i kratek ściekowych, wykaszanie skarp, odmulanie przepustów.

II. Drogi powiatowe

Na dzień 31 grudnia 2025 r. Zarząd Dróg Powiatowych w Łobzie zarządzał łącznie 369,573 km dróg powiatowych na terenie pięciu gmin powiatu łobeskiego. Na terenie Gminy Łobez ZDP administruje:

- 12,873 km ulic w mieście Łobez,
- 55,671 km dróg pozamiejskich.

Do sieci dróg powiatowych na terenie gminy należy 14 odcinków dróg zamiejskich (m.in. Bełczna–Kłępnica, Karwowo–Smorawina, Prusinowo–Worowo, Meszne–Łobez, Łobez–granica powiatu) oraz 18 ulic w mieście Łobez (m.in. Spokojna, Łożnicka, Wojska Polskiego, Północna, Mickiewicza, Konopnickiej, Kościuszki, Szkolna, Kolejowa).

Wykonane roboty na drogach powiatowych w 2025 roku

W ramach bieżącego utrzymania dróg powiatowych Zarząd Dróg Powiatowych wykonał szeroki zakres prac:

- remonty cząstkowe nawierzchni – zarówno masą na zimno, jak i emulsją z grysami,
- wymianę, ustawienie i poprawę oznakowania pionowego,
- wycinki i pielęgnację drzew, usuwanie wywrotów i wiatrołomów,
- koszenie traw (mechaniczne i spalinowe),
- czyszczenie wpustów, przepustów i studzienek,
- konserwację i malowanie poręczy mostów,
- remonty chodników i naprawę poboczy,
- ustawienie barier ochronnych.

Poza pracami utrzymaniowymi zrealizowano w 2025 roku następujące konkretne inwestycje i remonty na terenie Gminy Łobez:

- profilowanie drogi gruntowej Dobieszewo – Zachełmie (koszt: 26.085,84 zł),
- uzupełnienie nawierzchni ronda przy ul. Rolna w Łobzie (materiał z ZDP: 3.690,00 zł),
- remont chodnika przy ul. Szkolna w Łobzie (18.942,00 zł),
- budowa chodnika w miejscowości Unimie (materiał i robocizna własna ZDP),

RAPORT O STANIE GMINY ŁOBEZ ZA ROK 2025

- budowa aktywnego przejścia dla pieszych z doświetleniem przy ul. Łożnickiej w Łobzie,
- budowa aktywnego przejścia dla pieszych z doświetleniem w Suliszewicach,
- wykonanie inwentaryzacji dendrologicznej na trasie Łobez–Unimie (11.070,00 zł),
- pielęgnacja zieleni przy ul. Boczna, Mickiewicza i Konopnickiej (24.458,00 zł),
- ścinka poboczy na drodze Rynowo–Tarnowo,
- wycinka zakrzaceń na drodze 4329Z Zagórze–DW148,
- zimowe utrzymanie dróg,
- odnowienie oznakowania poziomego.

Ponadto ZDP zlecił opracowanie następujących dokumentacji projektowych, które stanowią podstawę do realizacji przyszłych inwestycji:

- Przebudowa drogi powiatowej nr 4317Z Smorawina–Karwowo (ok. 2,8 km) – dokumentacja w trakcie realizacji (151.044,00 zł),
- Przebudowa ul. Łożnickiej (4330Z) od skrzyżowania z DW148 do mostu, odcinek ok. 580 mb – dokumentacja w trakcie (146.800,50 zł),
- Przebudowa drogi Łobez–Unimie – etap projektowy, trwają działania zmierzające do uzyskania decyzji ZRID (Zezwolenie na Realizację Inwestycji Drogowej).

ZDP dysponuje gotową dokumentacją przebudowy drogi z budową kanalizacji deszczowej w miejscowości Zagórze. Realizacja tej inwestycji jest uzależniona od wcześniejszego wykonania przez Gminę Łobez sieci wodociągowej i kanalizacyjnej w tej miejscowości.

III. Drogi gminne

Gmina Łobez jako zarządca dróg gminnych odpowiada za utrzymanie ulic i dróg, które nie wchodzą w skład sieci dróg wyższej kategorii. Sieć dróg gminnych obejmuje zarówno ulice miejskie na terenie Łobza, jak i drogi na terenie sołectw. W 2025 roku prowadzono prace mające na celu utrzymanie ich przejezdności i bezpieczeństwa, a środki budżetowe skierowano na kilka konkretnych inwestycji poprawiających stan infrastruktury.

Wiele dróg gminnych, szczególnie w obszarach wiejskich, to drogi o nawierzchni gruntowej lub żwirowej, które wymagają regularnych napraw i profilowania.

Inwestycje i roboty budowlane zrealizowane w 2025 roku

W ramach działu budżetowego 600 – Transport i łączność, rozdział 60016 Drogi publiczne gminne, Gmina Łobez zrealizowała w 2025 roku szereg konkretnych zadań inwestycyjnych. Łączna wartość wydatków drogowych wyniosła ponad 779 tys. zł, z czego znaczną część udało się sfinansować ze środków zewnętrznych.

Remont miejsc parkingowych i chodnika przy ul. Ogrodowej w Łobzie

W 2025 roku zlecono wykonanie dokumentacji projektowej dla zadania pn. Remont miejsc parkingowych i chodnika przy ul. Ogrodowej w Łobzie. Opracowanie projektu jest pierwszym krokiem do realizacji tej inwestycji w kolejnych latach.

Wartość dokumentacji: 9 999,00 zł.

Przebudowa chodnika przy ul. Świętoborzec w Łobzie

Przeprowadzono przebudowę chodnika zlokalizowanego na działkach gminnych nr 1302 i 303/4 (obręb nr 4 miasta Łobez). Inwestycja poprawiła stan i bezpieczeństwo ciągu pieszego wzdłuż ulicy Świętoborzec.

Wartość inwestycji: 67 896,00 zł.

Przebudowa chodnika przy ul. Krzywoustego w Łobzie

Przebudowano chodnik na odcinku od ul. Armii Krajowej do posesji przy ul. Krzywoustego 8. Dzięki tej inwestycji mieszkańcy korzystają z wyremontowanego ciągu pieszego, który do tej pory wymagał pilnej naprawy.

Wartość inwestycji: 59 416,38 zł.

Przebudowa drogi w miejscowości Poradz

Na gminnej działce drogowej nr 49 w obrębie Poradz wykonano przebudowę nawierzchni jezdni poprzez ułożenie warstwy wyrównawczej i ścieralnej z masy bitumicznej. Przebudowany odcinek stanowi zjazd z drogi wojewódzkiej, a jego wcześniejszy stan utrudniał bezpieczny wjazd do miejscowości.

Wartość inwestycji: 71 499,90 zł.

Przebudowa drogi gruntowej w miejscowości Dalno

Na działce nr 11/13 w miejscowości Dalno drogę gruntową utwardzono kostką betonową o grubości 8 cm. Wykonano również liniowe odwodnienie jezdni, co rozwiązuje problem zalegania wody po opadach..

Wartość robót budowlanych wraz z nadzorem inwestorskim: 310 740,84 zł.

Inwestycja uzyskała dofinansowanie z Krajowego Ośrodka Wsparcia Rolnictwa (KOWR) w kwocie 233 424,90 zł – gmina pokryła ze środków własnych jedynie pozostałą część kosztów.

Przebudowa przepustu drogowego przy ul. Łoźnickiej w Łobzie

Przeprowadzono prace remontowo-budowlane przepustu w ciągu rzeki Łoźnica, zlokalizowanego na działce nr 669/2 (obręb nr 3 miasta Łobez). Przepust jest elementem krytycznym dla odwodnienia tego rejonu miasta, a jego zły stan stanowił zagrożenie dla bezpieczeństwa ruchu drogowego i okolicznych nieruchomości.

Wartość robót budowlanych z nadzorem inwestorskim: 151 447,55 zł.

Utwardzenie nawierzchni ul. Łoźnickiej w Łobzie

Na działce drogowej nr 696/129 (obręb nr 3 miasta Łobez) przy ulicy Łoźnickiej wykonano utwardzenie nawierzchni z kostki betonowej o grubości 8 cm. Inwestycja eliminuje problemy, które utrudniały codzienne użytkowanie tej drogi dojazdowej przez mieszkańców.

Wartość robót budowlanych z nadzorem inwestorskim: 108 886,00 zł.

Oświetlenie ulic – inwestycje 2025 roku

W ramach działu 900 – Gospodarka komunalna i ochrona środowiska, rozdział 90015 Oświetlenie ulic, placów i dróg, gmina zrealizowała w 2025 roku dwa zadania dotyczące oświetlenia infrastruktury drogowej:

Budowa oświetlenia ulicznego przy ul. Odnoga Węgorzyńska

Rozbudowano linię oświetlenia ulicznego przy ul. Odnoga Węgorzyńska w Łobzie. W ramach inwestycji postawiono 4 lampy drogowe. Mieszkańcy tej ulicy zyskali nowe oświetlenie, które znacząco poprawia bezpieczeństwo poruszania się po zmroku.

Wartość inwestycji: 36 888,77 zł.

Montaż lamp hybrydowych

W ramach uzupełnienia oświetlenia w miejscach szczególnie potrzebujących doświetlenia zamontowano trzy lampy hybrydowe: jedną przy przepuście na ul. Łoźnickiej oraz dwie przy boisku w miejscowości Zajezerze. Lampy hybrydowe zasilane są energią słoneczną, co ogranicza koszty eksploatacji.

Wartość inwestycji: 32 740,00 zł.

3.1. Strategia Rozwoju Gminy Łobez

Strategia Rozwoju Gminy Łobez na lata 2021-2027 przyjęta została Uchwałą nr LIV/364/22 Rady Miejskiej w Łobzie z dnia 29 czerwca 2022 r. w sprawie Strategii Rozwoju Gminy Łobez na lata 2021- 2027 z perspektywą do roku 2035. Na podstawie przeprowadzonych analiz, tj. diagnozy aktualnego stanu Gminy Łobez, jej sytuacji gospodarczej, społecznej i przestrzennej oraz uwarunkowań zewnętrznych i wewnętrznych oraz określono obszary rozwoju, a następnie wyznaczono główne cele strategiczne. W skład celów wchodzi zarówno działania inwestycyjne jak i miękkie. Ich realizacja w znacznym stopniu przyczynia się do urzeczywistnienia przyjętej misji oraz wizji rozwoju Gminy Łobez.

W Strategii przyjęto pięć podstawowych obszarów rozwoju Gminy. Obszarami tymi są:

1. Usługi społeczne;
2. Ochrona środowiska;
3. Gospodarka i infrastruktura;
4. Kultura i rekreacja;
5. Komunikacja i cyfryzacja.

W 2025 roku prowadzone były działania związane z realizacją celów określonych w obszarach Strategii Rozwoju Gminy. W ramach podniesienia, jakości i dostępności usług społecznych w zakresie:

W ramach podniesienia jakości i dostępności usług społecznych w zakresie:

1. poprawy dostępności i zapewnienie wysokiej jakości usług opieki zdrowotnej zorganizowano:

- a) wyjazd na badania mammograficzne dla mieszkanki Gminy w wieku 45 – 74 lat (skorzystały 84 osoby),
- b) badania RTG klatki piersiowej dla mieszkańców Gminy (skorzystały 74 osoby),
- c) badania densytometryczne dla mieszkańców Gminy (skorzystało 139 osób);
- d) punkt konsultacyjny dla osób uzależnionych, współuzależnionych i potrzebujących wsparcia, w którym zatrudniono specjalistów (skorzystało 317 osób),
- e) usługi z zakresu diabetologii dla mieszkańców Gminy (skorzystało 85 osób);

2. zapewnienia wysokiej jakości edukacji w szkołach zorganizowano następujące działania profilaktyczne:

1) Szkoła Podstawowa nr 1 im. Marii Skłodowskiej - Curie w Łobzie:

- a) zajęcia profilaktyczne z psychologiem w klasach 7 - 8 , Fonoholizm – zagrożenia i sposoby radzenia sobie,
- b) współpraca z Fundacją Dajemy Dzieciom Siłę – zajęcia profilaktyczne z pedagogiem dotyczące bezpieczeństwa w sieci,
- c) działania realizowane we współpracy z UNICEF – obchody praw dziecka,
- d) bezpieczne ferie i wakacje,
- e) dzień bezpiecznego Internetu – zajęcia profilaktyczne,
- f) debata na temat Cyberbezpieczeństwa z udziałem Komendy Powiatowej w Łobzie,
- g) tydzień o przeciwdziałaniu przemocy rówieśniczej,
- h) zajęcia profilaktyczne w klasach 8 dotyczące e-papierosów prowadzone przez pedagoga,
- i) program rekomendowany „Przyjaciele Zippiego” - 54 uczniów, 2 nauczycieli,
- j) program rekomendowany „Unplugged” – 42 uczniów klasy 7a, 7b ,
- k) program Higiena Naszą Tarczą Ochronną realizowany we wszystkich klasach 1-3, 1 nauczyciel,
- l) program Akademia Bezpiecznego Puchatka - klasa 1.

2) Szkoła Podstawowa nr 2 im. Mikołaja Kopernika w Łobzie:

- a) realizacja programu profilaktycznego pt. „Porozmawiajmy o zdrowiu i nowych zagrożeniach” – zapobieganie używaniu substancji psychoaktywnych przez osoby małoletnie – klasy 5-8, zajęcia prowadzone przez pedagoga szkolnego, pracownika Sanepidu oraz funkcjonariusza Komendy Powiatowej Policji w Łobzie,
- b) realizacja programu profilaktycznego „Trzymaj Formę” – promocja zdrowego trybu życia – klasy 5-8, zajęcia prowadzone przez nauczyciela wychowania fizycznego oraz pracownika Sanepidu,
- c) realizacja programu profilaktycznego „Higiena naszą tarczą ochronną” – klasy 1-3, zajęcia prowadzone przez nauczyciela edukacji wczesnoszkolnej oraz pracownika Sanepidu,
- d) realizacja programu profilaktycznego „Zdemaskuj depresję” - klasy 8 - zajęcia prowadzone przez psychologa oraz pracownika Sanepidu,
- e) realizacja programu profilaktycznego „Rówieśnicy” - klasy 7 i 8 - zajęcia prowadzone przez wychowawców klas i pedagoga,
- f) realizacja programu rekomendowanego „Przyjaciele Zippiego” – 100 uczniów, 100 rodziców, 3 nauczycieli
- g) realizacja programu rekomendowanego „Unplugged” – 46 uczniów,

RAPORT O STANIE GMINY ŁOBIEZ ZA ROK 2025

- h) realizacja programu rekomendowanego „Apteczka Pierwszej Pomocy Emocjonalnej” – 26 uczniów - zajęcia prowadzone przez psychologa,
- i) warsztaty z psychologiem p. Joanną Flis nt. akceptacji siebie, swojego ciała, empatii, wzmocnienia poczucia własnej wartości oraz umiejętności społecznych,
- j) Innowacje pedagogiczne: „ Żyj zdrowo na sportowo”, „Trzy kroki do zdrowia. Rusz się. Dbaj. Pomagaj”, „Ratunku pomocy, ratować każdy może. Czym jest pierwsza pomoc i kiedy należy jej udzielić”,
- k) inne działania profilaktyczne realizowane przez psychologa, pedagoga, nauczycieli we współpracy z instytucjami (Komenda Powiatowa Policji w Łobzie, Powiatowa Stacja Sanitarno-Epidemiologiczna w Łobzie, Sąd Rejonowy w Łobzie, Komenda Powiatowa Państwowej Straży Pożarnej w Łobzie):
 - bezpieczna droga do szkoły,
 - pogadanka na temat bezpieczeństwa w czasie przerwy świątecznej oraz zabawy sylwestrowej – bezpieczeństwo przy fajerwerkach,
 - bezpieczne ferie,
 - tydzień „Stop agresji i przemocy” – warsztaty, przemarsz ulicami miasta, udostępnianie informacji nt. przemocy rodzicom oraz konkurs plastyczny,
 - prelekcja pn. szkoła wolna od hejtu,
 - udział w ogólnopolskiej kampanii „Dzieciństwo Bez Przemocy” – lekcje online, konkurs plastyczny, symboliczne podświetlenie budynku na czerwono,
 - tydzień zdrowia psychicznego – gazetka profilaktyczna, tydzień bez sprawdzianów i kartkówek oraz utworzenie strefy relaksu,
 - ćwiczenia praktyczne z udzielania pierwszej pomocy przedmedycznej,
 - lekcje online „- cyberprofilaktyka,
 - pogadanka – Międzynarodowy Dzień Praw Dziecka,

3) Szkoła Podstawowa nr 3 im. Adama Mickiewicza w Łobzie:

W szkole realizowane były liczne działania o charakterze profilaktycznym przez wychowawców klas, nauczycieli przedmiotów, wychowawców świetlicy, a także przez pedagoga i psychologa szkolnego.

Wśród nich podjęto decyzję u udziale w następujących programach:

- a) Programy skierowane do wszystkich uczniów szkoły:
 - Program dla szkół - 6 nauczycieli;
 - Go Blue: Międzynarodowy Dzień Praw Dziecka – 19 nauczycieli;
 - Adwokaci rozjaśniają prawo pn. Szkoła wolna od hejtu – 7 nauczycieli;
 - Ogólnopolska kampania Dzieciństwo bez przemocy – 15 nauczycieli.

RAPORT O STANIE GMINY ŁOBEZ ZA ROK 2025

- b) Programy realizowane w klasach I-III:
- Higiena naszą tarczą ochronną – 120 uczniów, 6 nauczycieli;
 - Rok z higieną Velvet – 20 uczniów, 1 nauczyciel;
 - Śniadanie daje moc – 90 uczniów, 5 nauczycieli;
 - realizacja programu rekomendowanego Przyjaciele Zippiego - 41 uczniów, 2 nauczycieli.
- c) Programy realizowane w klasach IV-VIII:
- Warsztaty dietetyczne – 60 uczniów, 3 nauczyciel;
 - realizacja programu rekomendowanego Apteczka Pierwszej Pomocy Emocjonalnej – 21 uczniów, 1 nauczyciel;
 - realizacja programu rekomendowanego „Unplugged” – 22 uczniów.
- 4) Publiczna Szkoła Podstawowa w Bełczynie:
- a) Działania w zakresie profilaktyki i bezpieczeństwa w szkole:
- badanie ankietowe przeprowadzone wśród uczniów, rodziców i nauczycieli dotyczące wyłonienia czynników ryzyka, mających związek z występowaniem zachowań ryzykownych i czynników chroniących, wzmacniających zdrowie i pozytywne funkcjonowanie oraz chroniących przed sięganiem po środki psychoaktywne, w celu opracowania Programu Wychowawczo- Profilaktycznego;
 - udział w programie profilaktycznym „Porozmawiajmy o zdrowiu i nowych zagrożeniach” dla klas V-VIII realizowanym we współpracy z Powiatową Stacją Sanitarno-Epidemiologiczną w Łobzie;
 - realizacja w klasach I-III programu „Przyjaciele Zippiego” – program rekomendowany w ramach Systemu Rekomendacji Programów Profilaktycznych i Promocji Zdrowia Psychicznego – 25 uczniów i 3 nauczycieli;
 - zajęcia z uczniami kl. VIII w ramach programu „Zdemaskuj Depresję” - Spotkanie z przedstawicielem PSSE w Łobzie;
 - Tydzień Zdrowia Psychicznego – zajęcia relaksacyjne z psychologiem, gazetka tematyczna;
 - Tydzień przeciwdziałania przemocy – zajęcia warsztatowe z uczniami klasy VI „Bądź kumplem – nie dokucaj”;
 - odbyły się spotkania policjantów z uczniami wszystkich klas na temat: „ Bezpieczne ferie”; „Bezpieczne wakacje”;
 - uczniowie klas 1, 2 i 3 oraz przedszkolaki uczestniczyły w spotkaniu prewencyjnym z policjantem na temat: „Bezpieczeństwo w szkole i w drodze do szkoły”;
 - odpowiedzialność prawna nieletnich - Spotkanie uczniów z Sędzią Sądu Rejonowego w Łobzie;
 - warsztaty profilaktyczne nt. bezpieczeństwa dla uczniów prowadzone przez pedagoga i psychologa szkolnego;

RAPORT O STANIE GMINY ŁOBEZ ZA ROK 2025

- współpraca z KPP w Łobzie: warsztaty z funkcjonariuszami policji dla uczniów nt. bezpieczeństwa w drodze do szkoły; bezpieczeństwa w szkole; odpowiedzialności prawnej nieletnich, cyberprzemocy, zażywania substancji uzależniających;
 - udział uczniów klasy 7 w programie „ Porozmawiajmy o zdrowiu i nowych zagrożeniach” w ramach programu spotkanie z przedstawicielami Policji i Sanepidu nt. zagrożeń we współczesnym świecie; zachowań ryzykownych i niebezpiecznych dla zdrowia, konsekwencjach prawnych wynikających ze stosowania substancji psychoaktywnych;
 - b) Udział w programach i akcjach: „Dzieciństwo bez przemocy”, „Zdrowe zęby mamy, marchewkę zajadamy”, „Program dla szkół”, „Trzymaj formę”, „Skąd się biorą produkty ekologiczne?”, „Sprzątanie świata”, „Dzień Ziemi”, „Segregujemy odpady”, „Tydzień zdrowia psychicznego”, „Bezpieczne ferie zimowe”, „Bezpieczne wakacje”, „Ważenie tornistrów”, „Dzień zdrowego jedzenia”, „Bieg po zdrowie”, „Higiena naszą tarczą ochronną”;
- 5) zorganizowano 15 spotkań („bajek”) stanowiących część programu rekomendowanego pn. „Poruszające Bajki o Emocjach” dla 4 latków z 4 grup przedszkolnych z Przedszkola Miejskiego nr 1 im. Krasnala Hałabały w Łobzie oraz dzieci z oddziału przedszkolnego w Publicznej Szkole Podstawowej w Bełczynie z zakresu min. wspierania rozwoju kompetencji emocjonalno – społecznych i radzenia sobie z trudnymi sytuacjami (łącznie w programie wzięło udział 98 dzieci);
- 6) zorganizowano 6 programów rekomendowanych pn. „Unplugged” w siódmych klasach szkół podstawowych z terenu Gminy Łobez, którego celem głównym jest ograniczenie używania substancji psychoaktywnych (alkohol, tytoń, narkotyki) przez młodzież w wieku 12-14 lat (łącznie w programie wzięło udział 121 uczniów);

3. podniesienia poziomu bezpieczeństwa publicznego:

- a) zorganizowano działania profilaktyczne we współpracy z Komendą Powiatową Policji w Łobzie pt.: „PIŁEŚ? NIE JEDŹ! Kampania przeciw pijanym kierowcom”

4. aktywizacji społecznej i podnoszenia świadomości publicznej mieszkańców:

- a) przeprowadzono cykliczną imprezę profilaktyczną pod nazwą „Dzień Dziecka – Postaw na Rodzinę”, której celem jest propagowanie zdrowego stylu życia bez używek, kształtowanie odpowiedniego systemu wartości w ochronie dzieci i młodzieży w profilaktyce uzależnień, kształtowanie umiejętności spędzania wolnego czasu z całą rodziną, zacieśnienie więzi emocjonalnej między rodzicami a dziećmi, wspólne przeżywanie uroczystości, integracji ze środowiskiem lokalnym poprzez wspólną zabawę. Podczas tej imprezy mieszkańcy Gminy Łobez mogli zasięgnąć informacji w zakresie: poradnictwa rodzinnego, profilaktyki uzależnień, mediacji

RAPORT O STANIE GMINY ŁOBEZ ZA ROK 2025

i terapii rodzin oraz porad w zakresie bezpieczeństwa ruchu drogowego i udzielania pierwszej pomocy. W programie ujęto również szereg atrakcji informacyjno-edukacyjnych przygotowanych przez Komendę Powiatową Policji w Łobzie;

W obszarze ochrony środowiska wykonano inwestycje służące ochronie środowiska w tym:

- 1) Poprawa infrastruktury wodno-kanalizacyjnej w gminie Łobez - budowa kanalizacji sanitarnej w m. Dobieszewo z przesyłem do m. Unimie i modernizacja sieci kanalizacji sanitarnej i wodociągowej w miejscowości Meszne oraz zakup pojazdu asenizacyjnego.
- 2) Inwestycja wodno-kanalizacyjna w miejscowości Poradz - budowa sieci kanalizacji sanitarnej ze zbiornikiem na ścieki oraz sieci wodociągowej w miejscowości Poradz.

W ramach realizacji działań z obszaru ochrony środowiska i ochrony powietrza prowadzony jest Punkt Konsultacyjno-Informacyjny programu „Czyste Powietrze”. Mieszkańcy gminy mają możliwość skorzystać z dofinansowania działań związanych z wymianą źródeł ciepła oraz termomodernizacją budynków jednorodzinnych. Pracownik udziela niezbędnych informacji w zakresie spełnienia wymagań formalnych, poziomu dotacji, opracowania wniosku o dofinansowanie i wniosku o płatność. Poza tym Gmina Łobez realizowała program „Ciepłe Mieszkanie”, który skierowany był dla właścicieli budynków wielorodzinnych i wspólnot w ramach, którego można było pozyskać dofinansowanie na termomodernizację. W ramach programu „Modernizacja energetyczna budynków mieszkalnych po byłych PGR-ach” ogłoszonego przez Wojewódzki Fundusz Ochrony Środowiska i Gospodarki Wodnej w Szczecinie, który swym zakres obejmuje termomodernizację dawnych budynków należących do PGR. Do naboru zgłosiły się 2 wspólnoty z terenu Gminy Łobez. Głównym celem projektu jest nakierowanie się na OZE.

W obszarze 4 obejmującym kulturę i rekreację realizowane były działania związane z organizacją cyklicznych imprez kulturalnych i sportowych. W 2025 roku Biuro Promocji i Projektów w ramach działalności gminy Łobez zorganizowało wydarzenia upamiętniające rocznice historyczne: 3 marca rocznica wyzwolenie Łobza, 8 maja dzień zwycięstwa, 1 września rocznica wybuchu II wojny światowej, 11 listopada Święto Odzyskania Niepodległości, a w ramach wydarzeń kulturalnych i sportowych: Festiwal Kalejdoskop Rytmów, jako nowa odsłona Dni Łobza, Dożynki Gminne – Zwieńczenie Lata, Rodzinne Mikołajkowe Spotkanie rozświetlenie choinki, Świąteczne kolędowanie i wspólne gotowanie, KINDER Joy of moving ALTERNATYWNE LEKCJE WF z Moniką Pyrek, I Łobeski Turniej Piłki Siatkowej Mundurówka i Przyjaciele w ramach wsparcia WOŚP, 7. Łobeski Terenowy Bieg Wilka (współorganizacja z LŁKB „Trucht”). Ponadto Gmina Łobez uczestniczyła, jako współorganizator w różnych wydarzeniach organizowanych przez Miejską Bibliotekę Publiczną, Łobeski Dom Kultury, Stowarzyszenia.

RAPORT O STANIE GMINY ŁOBEZ ZA ROK 2025

W obszarze 5 komunikacja i cyfryzacja kontynuowana jest realizacja projektu pn. „Cyberbezpieczny Samorząd” ze środków Programu Fundusze Europejskie na Rozwój Cyfrowy (FERC) Priorytet II Zaawansowane usługi cyfrowe Działanie 2.2. Wzmocnienie krajowego systemu cyberbezpieczeństwa, Europejski Fundusz Rozwoju Regionalnego (EFRR). W ramach projektu zakupiono sprzęt komputerowy wraz z oprogramowaniem, Dokumentację Systemu Zarządzania Bezpieczeństwem Informacji oraz organizowane są cykle szkoleń.

3.2. Studium uwarunkowań i zagospodarowania przestrzennego Gminy Łobez

W dniu 31 marca 2021 r. Rada Miejska w Łobzie podjęła uchwałę nr XXXVI/245/2021 w sprawie przyjęcia zmiany Studium uwarunkowań i kierunków zagospodarowania przestrzennego gminy Łobez uwzględniające nowe tereny pod budownictwo mieszkaniowe oraz teren pod lokalizację cmentarza komunalnego. Przyjęcie przedmiotowego dokumentu planistycznego umożliwiło sporządzenie i uchwalenie w 2022 r. planów miejscowych pod budownictwo mieszkaniowe oraz cmentarz komunalny. Przedmiotowy dokument swym zasięgiem obejmuje całą powierzchnię Gminy Łobez.

3.3. Miejscowe plany zagospodarowania przestrzennego Gminy Łobez

Dla terenu miasta i gminy Łobez obowiązuje 16 miejscowych planów zagospodarowania przestrzennego na podstawie, których wydawane są pozwolenia na budowę i przyjmowane zgłoszenia robót budowlanych:

Lp.	Rodzaj planu	Uchwalenie planu	Powierzchnia
1.	Zmiana planu zagospodarowania przestrzennego miasta Łobez - działki nr 88/2, 88/5 i części działki 87. - działki nr 906/3. - działki 945.	Uchwała z dnia 29 grudnia 2001 r. Nr XXXV/289/01 Rady Miejskiej w Łobzie (Dz. Urz. Woj. Zachodniopomorskiego Nr 7, poz. 122)	11,88 ha
2.	Zmiana planu zagospodarowania przestrzennego gminy Łobez, obręb Suliszewice- działka nr 38/17.	Uchwała z dnia 21 grudnia 2001 r. Nr XXXIV/282/01 Rady Miejskiej Łobzie (Dz. Urz. Woj. Zachodniopomorskiego Nr. 8, poz. 148)	5,84 ha

RAPORT O STANIE GMINY ŁOBEZ ZA ROK 2025

3.	Zmiana planu zagospodarowania przestrzennego gminy Łobez obręb Poradz- dz. nr 59/1, 59/2.	Uchwała z dnia 21 grudnia 2001 r. Nr XXXIV/281/01 Rady Miejskiej w Łobzie(Dz. Urz. Woj. Zachodniopomorskiego Nr 8, poz. 148)	48,49 ha
4.	Miejscowy plan zagospodarowania przestrzennego fragmentu obrębu Bęczna, Poradz i Klępnica pod lokalizację elektrowni wiatrowych wraz z urządzeniami infrastruktury towarzyszącej.	Uchwała z dnia 05 września 2007 r. Nr XIII/66/07 Rady Miejskiej w Łobzie(Dz. Urz. Woj. Zachodniopomorskiego Nr 105, poz. 1812).	697,1761 ha
5.	Zmiana planu zagospodarowania przestrzennego miasta Łobez.(ul. Szymanowskiego)	Uchwała z dnia 25 kwietnia 2008 r. Nr XXIII/144/08 Rady Miejskiej w Łobzie (Dz. Urz. Woj. Zachodniopomorskiego Nr 58, poz. 1327).	1,27 ha
6.	Miejscowy plan zagospodarowania przestrzennego miasta Łobez „Cmentarz”.	Uchwała z dnia 03 września 2008 r. Nr XXVIII/172/08 Rady Miejskiej w Łobzie (Dz. Urz. Woj. Zachodniopomorskiego Nr 85, poz. 1806).	6,76 ha
7.	Miejscowy plan zagospodarowania przestrzennego pod lokalizację farm elektrowni wiatrowych w obrębie Karwowo gmina Łobez (farma „Karwowo”) oraz w obrębie Zachełmie gmina Łobez(farma „Mieszne”)	Uchwała Nr L /318/10 Rady Miejskiej w Łobzie z dnia 25 luty 2010 (Dz. Urz. Woj. Zachodniopomorskiego Nr 23, poz. 510).	912,67 ha
8.	Miejscowy plan zagospodarowania	Uchwała Nr LII /337/10 Rady Miejskiej w Łobzie z dnia 28	73,08 ha

RAPORT O STANIE GMINY ŁOBEZ ZA ROK 2025

	<p>przestrzennego miasta Łobez, obszar „Drawska”</p> <p>Zmiana planu zagospodarowania przestrzennego miasta Łobez, obszar „Drawska”</p> <p>Obwieszczenie Rady Miejskiej w Łobzie w sprawie ogłoszenia jednolitego tekstu uchwały Nr LII /337/10 Rady Miejskiej w Łobzie z dnia 28 kwietnia 2010 r. (Dz.Urz. Woj. Zachodniopomorskiego Nr 53, poz. 1071).w sprawie miejscowego planu zagospodarowania przestrzennego miasta Łobez, obszar „Drawska”</p>	<p>kwietnia 2010 r. (Dz.Urz. Woj. Zachodniopomorskiego Nr 53, poz. 1071).</p> <p>Uchwała Nr XVII/147/12 Rady Miejskiej w Łobzie z dnia 30 maja 2012 r.</p> <p>Uchwała Nr XXXIII/333/13 Rady Miejskiej w Łobzie z dnia 4 września 2013 r. (Dz.Urz. Województwa Zachodniopomorskiego z 2013 r., poz. 3175)</p>	
9.	<p>Miejscowy plan zagospodarowania przestrzennego miasta Łobez, obszar „Osiedle Leśne”</p>	<p>Uchwała Nr XXXIII/332/13 Rady Miejskiej w Łobzie z dnia 4 września 2013 r.(Dz.Urz. Woj. Zachodniopomorskiego z 2013 r., poz. 3164).</p>	6,84 ha
10.	<p>Miejscowy plan zagospodarowania przestrzennego dla trasy przebiegu linii elektroenergetycznej 110 kV</p>	<p>Uchwała Nr XLI/398/14 Rady Miejskiej w Łobzie z dnia 7 kwietnia 2014 r. (Dz.Urz. Woj. Zachodniopomorskiego z 2014 r., poz. 2150).</p>	42,9260 ha
11.	<p>Miejscowy plan zagospodarowania przestrzennego dla trasy</p>	<p>Uchwała Nr XLI/399/14 Rady Miejskiej w Łobzie z dnia 7 kwietnia 2014 r. (Dz.Urz. Woj.</p>	39,6346 ha

RAPORT O STANIE GMINY ŁOBEZ ZA ROK 2025

	przebiegu linii elektroenergetycznej 110 kV	Zachodniopomorskiego z 2014 r., poz. 2151)	
12.	Plan zagospodarowania przestrzennego pod lokalizację elektrowni wiatrowych w części obrębów Zagórzycy, Zajezerze i Rożnowo Łobeskie w gminie Łobez	Uchwała nr XLVI / 436 / 14 Rady Miejskiej w Łobzie z dnia 12 września 2014 r (Dz.Urz. Województwa Zachodniopomorskiego z 2014 r., poz. 3175),	744,852 ha
13.	Plan zagospodarowania przestrzennego miasta Łobez dla działki nr ewid. 138, obręb nr 1 miasta Łobez	Uchwała Nr XX/143/2016 Rady Miejskiej w Łobzie z dnia 29 kwietnia 2016 r. (Dz.Urz. Województwa Zachodniopomorskiego z 2016 r., poz. 2272)	1,58 ha
14.	Miejscowy plan zagospodarowania przestrzennego gminy Łobez - Karwowo	Uchwała Nr XXXV/273/2017 Rady Miejskiej w Łobzie z dnia 26 października 2017 r. (Dz.Urz. Województwa Zachodniopomorskiego z 5 grudnia 2017 r., poz. 5039)	Powierzchnia pokrywa się z powierzchnią planu zagospodarowania przestrzennego pod lokalizację farm elektrowni wiatrowych w obrębie Karwowo gmina Łobez oraz w obrębie Zachełmie gmina Łobez z 2010 r.
15.	Miejscowy plan zagospodarowania przestrzennego miasta Łobez „Nowe Osiedle”	Uchwała Nr LIX/388/2022 Rady Miejskiej w Łobzie z dnia 28.10.2022 r. (Dz. Urz. Województwa Zachodniopomorskiego z dnia 8 listopad 2022 r. poz. 4850)	14,13 ha

RAPORT O STANIE GMINY ŁOBEZ ZA ROK 2025

16.	Miejscowy plan zagospodarowania przestrzennego miasta Łobez - „Cmentarz”	Uchwała nr LII/348/2022 Rady Miejskiej w Łobzie z dnia 27.04.2022 r. (Dz.Urz. Województwa Zachodniopomorskiego z 5 maja 2022 r. poz. 2022	26,4 ha
------------	--	---	---------

Tabela nr 6. Zestawienie miejscowych planów wraz z uchwałami. Źródło: Urząd Miejski w Łobzie

Gmina Łobez posiada:

- cztery plany miejscowe z przeznaczeniem terenu pod budownictwo mieszkaniowe jednorodzinne o łącznej powierzchni 34,12 ha. Ze względu na fakt, że kończą się tereny przeznaczone pod budownictwo mieszkaniowe, które są objęte miejscowymi planami, celem pozyskania nowych terenów, w 2022 r. został uchwalony miejscowy plan zagospodarowania przestrzennego „Nowe Osiedle”.
- cztery palny miejscowe z przeznaczeniem terenu pod lokalizację elektrowni wiatrowych. Na obszarze objętym planem zagospodarowania przestrzennego w obrębie Bełczna, Poradz i Kłępnica zostały już wybudowane elektrownie wiatrowe, natomiast w obrębach: Zagórzycze, Zajezerze i Rożnowo Łobeskie inwestor w roku 2016 uzyskał pozwolenie na budowę, jednak do dnia dzisiejszego nie zrealizował inwestycji;
- jeden plan miejscowy z przeznaczeniem terenu pod zabudowę usługową, przemysłową.
- dwa plany miejscowe dla przebiegu trasy linii elektroenergetycznej 110kV;
- jeden plan z przeznaczeniem terenu pod wysypisko odpadów komunalnych;
- jeden plan z przeznaczeniem terenu na funkcję gospodarki odpadami – obiekty służące selektywnej zbiórce odpadów, przemysł i usługi uciążliwe,
- trzy plany miejscowe z przeznaczeniem terenu pod lokalizację cmentarza.

Gmina Łobez miejscowymi planami zagospodarowania przestrzennymi ma objęte 2 633,5287 ha, co stanowi **11,55%** powierzchni gminy.

W dniu 28 lutego 2024 r. Rada Miejska w Łobzie podjęła uchwałę nr LXXIV/494/2024 w sprawie przystąpienia do sporządzenia planu ogólnego gminy Łobez. Plan ogólny gminy Łobez, zgodnie z art. 13a ust. 1 ustawy z dnia 27 marca 2003 r. o planowaniu i zagospodarowaniu przestrzennym (Dz.U. z 2004 r. poz. 1130 z późn. zm.), obejmuje obszar w granicach administracyjnych gminy Łobez, z wyłączeniem terenów zamkniętych innych niż ustalone przez ministra właściwego do spraw transportu. Od momentu podjęcia uchwały, do dnia dzisiejszego, tj. 27 kwietnia 2025 r. trwają prace zmierzające do sporządzenia i uchwalenia przedmiotowego dokumentu planistycznego.

3.4. Program gospodarowania mieszkaniowym zasobem Gminy Łobez

Mieszkaniowy zasób Gminy Łobez na dzień 31 grudnia 2025 roku stanowi:

- 21 budynków (12 budynków w mieście, 9 budynków na wsi) z 116 lokalami mieszkalnymi,
- 108 budynków wspólnot mieszkaniowych (72 budynki w mieście, 36 budynków na wsi) z 200 lokalami mieszkalnymi.

Łącznie zasób na dzień 31 grudnia 2025 r. stanowi 316 lokali o powierzchni użytkowej 13 660,97 m², z których wyodrębniono 62 lokale będące przedmiotem umowy najmu socjalnego lokalu, w tym 2 lokale tymczasowe.

Lista osób oczekujących na przydział lokali mieszkalnych z zasobów Gminy Łobez przedstawia poniższa tabela.

Lp.	Nazwa	Lista osób oczekujących na przydział na 31.12.2025 r.
1	Ogółem	63
2	Najem socjalny lokalu	48
3	Najem lokalu	14
4	Wyroki sądowe	1

Tabela nr 7. Lista osób oczekujących na przydział lokali mieszkalnych z zasobów Gminy Łobez. Źródło: Urząd Miejski w Łobzie

W 2025 r. zawarto 10 umów o najem socjalny lokalu (w tym 6 nowych, 2 umowy polepszające warunki oraz 2 przedłużenia zakończonych umów) oraz 10 umów na przydział lokalu z zasobów Gminy Łobez (w tym 6 nowych, 2 umowy polepszające warunki i 2 zmiany głównego najemcy).

Przyjmując, że rocznie komisja mieszkaniowa weryfikuje pozytywnie 20 wniosków o przydział mieszkań, na liście osób oczekujących na przydział lokali znajdują się łącznie 63 osoby, natomiast Gmina odzyskuje niewiele lokali mieszkalnych w ramach posiadanego zasobu poprzez tzw. „ruch ludności” – tj. eksmisję, zgony, wyprowadzenie się najemcy, przeznaczając je na realizację potrzeb mieszkaniowych, potrzeby mieszkaniowe przedstawia poniższa tabela.

Zapotrzebowanie na lokale mieszkalne w latach 2025 – 2026

Lp.	Rodzaje mieszkań	Potrzeby mieszkaniowe w latach	
		2025	2026
1.	Ogółem lokale mieszkalne	62	64

Tabela nr 8. Zapotrzebowanie na lokale mieszkalne w latach 2025-2026 w Gminie Łobez. Źródło: Urząd Miejski w Łobzie

RAPORT O STANIE GMINY ŁOBEZ ZA ROK 2025

W ramach realizacji zadań nad utrzymaniem poprawnego stanu technicznego lokali i budynków mieszkalnych w **2025 roku** wykonano prace konserwacyjne oraz usługi remontowe z następującymi kosztami:

1. Prace ogólnobudowlane remontowe – zakup materiałów budowlanych, remont dachu, remonty instalacji elektrycznych i inne	212 486,21 zł
2. Usunięcie awarii	4 984,73 zł
3. Przeglądy instalacji gazowych	20 520,00 zł
4. Przeglądy roczne i 5-letnie budynków w zakresie stanu technicznego	6 450,00 zł
5. Usługi kominiarskie – obsługa stała urządzeń kominowych	4 464,00 zł
6. Wyposażenie lokali – drzwi, okna i inne	22 928,89 zł
7. Usługi zduńskie – przestawienie pieców kaflowych w lokalach	57 810,00 zł
8. Przegląd gaśnic –	500,00 zł
R A Z E M:	<u>330 143,83 zł</u>

Natomiast w planie remontów na 2025 r. ujętym w programie gospodarowania mieszkaniowym zasobem Gminy Łobez na lata 2025-2029 uwzględniono następujące potrzeby remontowe dla niżej wymienionych budynków:

1. Karwowo 5 – wymiana pokrycia dachu, przebudowa komina	81 732,23 zł
---	---------------------

W analizowanym okresie zgodnie z Uchwałą nr IX/74/2024 Rady Miejskiej w Łobzie z dnia 20 grudnia 2024 r. w sprawie przyjęcia programu gospodarowania mieszkaniowym zasobem Gminy Łobez na lata 2025-2029 w planie remontów na 2025 r. został wykonany założony plan.

Ponadto z dodatkowych zadań został przeprowadzony kompleksowy remont dachu na budynku położonym w Łobzie przy ul. Browarnej 10a za kwotę – 36 720,00 zł.

Z powyższych danych wynika, że w związku z wykonanymi pracami remontowymi nastąpiła poprawa stanu technicznego budynków i lokali mieszkalnych. W dalszym ciągu potrzebne są nakłady finansowe na remonty w zakresie wymiany pokryć dachowych, dociepleń budynków i stropów, wymiana stolarki okiennej, modernizacji instalacji elektrycznych w lokalach czy też zaleceń kominiarskich i budowlanych wynikających z protokołów. Ponadto potrzebne są nakłady na kompleksowy remont zdanych lokali które obecnie figurują jako pustostany.

Informacja dotycząca sprzedanych lokali mieszkalnych za 2025 r.

W 2025 r. z zasobów Gminy Łobez zbyto w przetargu ustnym nieograniczonym jeden lokal mieszkalny położony w Łobzie przy ul. Kraszewskiego 15/9 o pow. 13,21 m².

Informacja dotycząca przyjęcia programu gospodarowania mieszkaniowym zasobem Gminy Łobez na lata 2025-2029 w zakresie wydatków na koszty zarządu, koszty utrzymania części wspólnych oraz fundusz remontowy we wspólnotach mieszkaniowych z udziałem Gminy Łobez w 2025 r.

Lp.	Wyszczególnienie	Wydatki w zł
1.	Koszty zarządzania	55 140,31
2.	Koszty utrzymania części wspólnych	44 737,23
3.	Koszty funduszu remontowego	221 827,63
4.	Opłaty za dostawę wody	63 845,51
5.	Opłaty za kanalizację	141 420,89
6.	Opłaty za wywóz szamba	73 695,88
7.	Opłaty za energię ciepłą	78 040,94
8.	Opłaty za gaz	85 400,55
9.	Opłaty za nieczystości stałe	249 696,00
10.	Zaliczka na poczet wodomierza	530,00
11.	Sprzątanie klatek schodowych	5 400,00
RAZEM:		1 019 734,94

Tabela nr 9. Informacja dotycząca przyjęcia programu gospodarowania mieszkaniowym zasobem Gminy Łobez na lata 2025-2029 w zakresie wydatków na koszty zarządu, koszty utrzymania części wspólnych oraz fundusz remontowy we wspólnotach mieszkaniowych z udziałem Gminy Łobez w 2025 r. Źródło: Urząd Miejski w Łobzie

3.5. Program profilaktyki i rozwiązywania problemów alkoholowych oraz przeciwdziałaniu narkomanii

Profilaktyka i rozwiązywanie problemów związanych z nadużywaniem alkoholu i zażywaniem środków psychoaktywnych należą do zadań własnych gminy. Zadanie to realizowane jest poprzez coroczny program profilaktyki i rozwiązywania problemów alkoholowych oraz przeciwdziałania narkomanii. Realizacja zadań prowadzona w postaci gminnego programu profilaktyki i rozwiązywania problemów alkoholowych oraz przeciwdziałania narkomanii uwzględnia cele operacyjne dotyczące profilaktyki i rozwiązywania problemów alkoholowych, określone w Narodowym Programie Zdrowia na lata 2021 – 2025.

Realizacja gminnego programu profilaktyki i rozwiązywania problemów alkoholowych oraz przeciwdziałania narkomanii powinna przyczyniać się do ograniczania dostępności i spożycia

RAPORT O STANIE GMINY ŁOBEZ ZA ROK 2025

napojów alkoholowych, zażywania substancji psychoaktywnych, działania na rzecz trzeźwości, przeciwdziałanie powstawaniu i usuwaniu następstw nadużywania alkoholu i zażywania narkotyków.

Zadania te powinny być wykonywane poprzez odpowiednie kształtowanie polityki społecznej, w szczególności:

- 1) tworzenie warunków sprzyjających realizacji potrzeb, których zaspokajanie motywuje do powstrzymania się od spożywania alkoholu,
- 2) działalność wychowawczą i informacyjną,
- 3) ustalenie odpowiedniego poziomu i właściwej struktury produkcji napojów alkoholowych przeznaczonych do spożycia w kraju,
- 4) ograniczenie dostępności alkoholu,
- 5) leczenie, rehabilitację i reintegrację osób uzależnionych od alkoholu,
- 6) zapobieganie negatywnym następstwom nadużywania alkoholu i ich usuwanie,
- 7) przeciwdziałanie przemocy w rodzinie,
- 8) wspieranie zatrudnienia socjalnego poprzez finansowanie centrów integracji społecznej.

Podmioty wykonujące zadania z gminnego programu profilaktyki i rozwiązywania problemów alkoholowych oraz przeciwdziałania narkomanii

- 1) Gminna Komisja Rozwiązywania Problemów Alkoholowych w Łobzie w zakresie:
 - a) inicjowania i koordynowania polityki Gminy Łobez wobec problemów alkoholowych,
 - b) motywowania osób nadużywających alkoholu do podjęcia leczenia odwykowego,
 - c) podejmowania interwencji w związku z naruszeniem przepisów określonych w art. 13¹ i 15 ustawy (dot. reklamy i promocji oraz sprzedaży napojów alkoholowych) oraz występowanie przed sądem w charakterze oskarżyciela publicznego.
- 2) Urząd Miejski w Łobzie.
- 3) Inne podmioty, którym mogą być zlecane zadania wynikające z gminnego programu profilaktyki i rozwiązywania problemów alkoholowych oraz przeciwdziałania narkomanii (Komenda Powiatowa Policji w Łobzie, Centrum Integracji Społecznej „Od Nowa” w Łobzie, Fundacja „Pasja” w Łobzie, Centrum Usług Społecznych w Łobzie, organizacje i stowarzyszenia sportowe, kulturalne i społeczne, a także placówki oświatowe dla których Gmina Łobez jest organem prowadzącym).

Sprzedaż napojów alkoholowych w Gminie Łobez

1. Ilość punktów sprzedaży napojów alkoholowych A, B, C¹ (bez podziału na sprzedaż napojów przeznaczonych do spożycia w miejscu sprzedaży, do spożycia poza miejscem sprzedaży oraz dla przedsiębiorcy, którego działalność polega na dostarczaniu żywności na imprezy zamknięte

RAPORT O STANIE GMINY ŁOBEZ ZA ROK 2025

organizowane w czasie i miejscu wyznaczonym przez klienta, w oparciu o zawartą z nim umowę) w Gminie Łobez z podziałem na lata oraz na ich sprzedaż brutto w PLN:

R O K	średni a ilość grup (A,B,C) w punkt ach sprze daży ¹	średnia ilość punktów sprzedaży ²	ilość mieszkańców (stan na koniec roku kalendarzowego)		sprzedaż napojów alkoholowych brutto w PLN			
			ogółem	w tym pełnoletnich	w grupie „A”	w grupie „B”	w grupie „C”	łącznie
2024	116	44	12175	10147	9 910 181,23	1 540 152,97	9 149 639,88	20 599 974,08
2025	115	43	11962	10033	9 558 107,10	1 506 166,29	9 239 624,44	20 303 897,83

Tabela nr 10. Sprzedaż napojów alkoholowych w Gminie Łobez. Źródło: Urząd Miejski w Łobzie

2. Ilość pełnoletnich mieszkańców Gminy Łobez przypadająca na jeden punkt sprzedaży napojów alkoholowych:

Rok	2024	2025
ilość pełnoletnich mieszkańców na punkt sprzedaży	230,61	233,33

Tabela nr 11. Ilość pełnoletnich mieszkańców na punkt sprzedaży w Gminie Łobez. Źródło: Urząd Miejski w Łobzie.

¹ A – o zawartości do 4,5% alkoholu oraz na piwo,
B – o zawartości powyżej 4,5% do 18% alkoholu, z wyjątkiem piwa,
C – o zawartości powyżej 18% alkoholu.

² Ze względu na płynną ilość punktów w ciągu roku, podana została średnia w danym roku (A, B, C)

RAPORT O STANIE GMINY ŁOBEZ ZA ROK 2025

- 2.2. koszty utrzymania Punktu Konsultacyjnego (ul. Niepodległości 50 w Łobzie) – 105 494,29 zł
w tym:
- 2.2.1. koszty utrzymania (w tym: energia elektryczna, ogrzewanie, woda, ścieki, środki czystości) 5 854,41 zł;
 - 2.2.2. wynagrodzenia specjalistów prowadzących (zajęcia terapeutyczne motywująco – wspomagające, porady prawne, zajęcia terapeutyczne z terapeutą systemowym i poznawczo – behawioralnym oraz mediatorem rodzinnym) – 92 039,88 zł;
 - 2.2.3. wynagrodzenie + pochodne gospodarza Punktu – 7 600,00 zł;
- 2.3. koszty utrzymania pomieszczeń harcówki wykorzystywanej przez drużyny harcerskie do prowadzenia zajęć wychowawczo-profilaktycznych dla dzieci i młodzieży – 8 219,54 zł (w tym: energia elektryczna, eksploatacja, ogrzewanie, woda, ścieki);
- 2.4. organizacja półkolonii profilaktyczno-edukacyjnej dla dzieci i młodzieży uczęszczających do Placówki Wsparcia Dziennego przy Szkole Podstawowej nr 2 w Łobzie – 26 500,00 zł
- 2.5. środowiskowe programy profilaktyczno – informacyjne – 55 680,94 zł:
- 2.5.1. środki finansowe wykorzystane na środowiskowe programy profilaktyczno – informacyjne (sołectwo Rożnowo Łobeskie, Tarnowo, Rynowo, Karwowo) – 2 892,35 zł;
 - 2.5.2. przeprowadzenie profilaktycznych ognisk muzycznych z nauką gry na instrumentach w świetlicach wiejskich (Grabowo, Łobżany, Worowo, Poradz i Zajezerze) – 2 450,00 zł
 - 2.5.3. Dzień Dziecka „Postaw na rodzinę” w tym: nagrody, plakaty, dekoracja sceny, artykuły spożywcze, materiały, gadżety, urządzenia nadmuchiwane, spektakl i obsługa imprezy, zabezpieczenie medyczne – 25 833,84 zł;
 - 2.5.4. prenumerata czasopism, materiały edukacyjne, pomoce dydaktyczne dla pedagogów, broszury informacyjno-profilaktyczne – 5 040,00 zł;
 - 2.5.5. kampanie edukacyjne (Zachowaj Trzeźwy Umysł) – 5 535,00 zł;
 - 2.5.6. zakup gadżetów na profilaktyczne warsztaty w szkołach oraz do realizacji kampanii „Pięś? Nie jedź” – 13 929,75 zł;
- 2.6. programy profilaktyczne realizowane w placówkach oświatowych – 46 000,00 zł, w tym:
- 2.6.1. program rekomendowany „Poruszające Bajki o Emocjach” – 13 000,00 zł;
 - 2.6.2. program rekomendowany „Unplugged” – 33 000,00 zł;
- 2.7. funkcjonowanie Gminnej Komisji Rozwiązywania Problemów Alkoholowych w Łobzie – 16 679,05 zł:
- 2.7.1. wynagrodzenia + pochodne GKRPA – 15 180,00 zł;
 - 2.7.2. zakup materiałów biurowych dla GKRPA – 1 000,05 zł;
 - 2.7.3. szkolenie – 499,00 zł;

2.8. realizacja zadań związanych z leczeniem osób uzależnionych, w tym: przeprowadzenie badań przez biegłych sądowych osób podejrzanych o ZZA – 1 760,00 zł;

2.9. Diagnoza Lokalnych Zagrożeń Społecznych na terenie Gminy Łobez – 4 300,00 zł.

3.6. Gminny Program Wspierania Rodziny na lata 2024 – 2026

Lokalne samorzady odpowiadają za stworzenie oraz funkcjonowanie systemu opieki nad dzieckiem i rodziną, a co za tym idzie wspieranie rodzin przeżywających trudności w wypełnianiu funkcji opiekuńczo – wychowawczych. Jest to niezwykle istotne i trudne zadanie, ponieważ działania na rzecz rodziny, to działania nie tylko na rzecz konkretnej grupy, ale i całej wspólnoty, a jak wiadomo wspierając rodzinę przyczyniamy się nie tylko do jej rozwoju, ale i wzmocnienia więzi w całej społeczności.

Cel główny

Celem głównym Programu jest pomoc dla rodzin z terenu Gminy Łobez. Wszystkie działania mają zapobiec dysfunkcjom w rodzinie, minimalizować negatywne skutki sytuacji kryzysowych w rodzinach, przyczynić się do poprawy funkcjonowania rodzin oraz zapobiegania umieszczaniu dzieci w pieczy zastępczej. Zadania w ramach Programu mają koncentrować się nie tylko na dziecku, ale na całej rodzinie.

Cele szczegółowe :

- 1) zaplanowanie i podjęcie działań w zakresie pomocy rodzinom naturalnym,
- 2) współpraca wyspecjalizowanych instytucji tj. pomocy społecznej, szkoły, sądu, policji, itp.
- 3) stworzenie spójnego i skutecznego systemu pomocy dla rodzin,
- 4) objęcie opieką i wychowaniem dzieci w placówce wsparcia dziennego.

Realizatorzy programu

1. Rada Miejska w Łobzie,
2. Urząd Miejski w Łobzie,
3. Centrum Usług Społecznych w Łobzie,
4. Gminna Komisja Rozwiązywania Problemów Alkoholowych w Łobzie,
5. Gminny Zespół Interdyscyplinarny ds. przeciwdziałania przemocy w rodzinie,
6. Placówki oświatowe z terenu Gminy Łobez.

RAPORT O STANIE GMINY ŁOBEZ ZA ROK 2025

Wyszczególnienie	Rok 2023	Rok 2024	Rok 2025
Liczba rodzin korzystających z pomocy społecznej	321	460	484
Liczba rodzin korzystających ze świadczeń rodzinnych	544	497	436
Liczba rodzin korzystających z funduszu alimentacyjnego	91	79	79
Liczba rodzin korzystających z dodatku mieszkaniowego	145	144	136
Liczba rodzin korzystających z dodatku energetycznego	0	0	0
Liczba dzieci zamieszkujących w Gminie Łobez 0-17 lat	2 111	2028	1929
Liczba osób bezrobotnych zarejestrowanych w Powiatowym Urzędzie Pracy (w tym z prawem do zasiłku)	470 (92)	461 (74)	500 (70)

Tabela nr 12. Dane dotyczące rodzin w Gminie Łobez. Źródło: Urząd Miejski w Łobzie

Powód przyznania pomocy	Liczba rodzin		
	Rok 2023	Rok 2024	Rok 2025
Ubóstwo	152	140	148
Bezrobocie	104	103	106
Niepełnosprawność	105	94	89
Długotrwała lub ciężka choroba	172	166	159
Alkoholizm	38	34	31
Samotne wychowywanie dzieci	32	21	18
Wielodzietność	12	7	8
Sieroctwo	0	0	0
Potrzeba ochrony macierzyństwa lub wielodzietności	15	12	20
Powrót z zakładu karnego	7	7	9
Przemoc w rodzinie	1	2	0
Bezdomność	9	6	13

RAPORT O STANIE GMINY ŁOBEZ ZA ROK 2025

Narkomania	5	6	4
Zdarzenia losowe i sytuacja kryzysowa	2	9	0
Klęska żywiołowa lub ekologiczna	0	0	0

Tabela nr 13. Zestawienie powodu przyznania pomocy rodzinom w Gminie Łobez. Źródło: Urząd Miejski w Łobzie

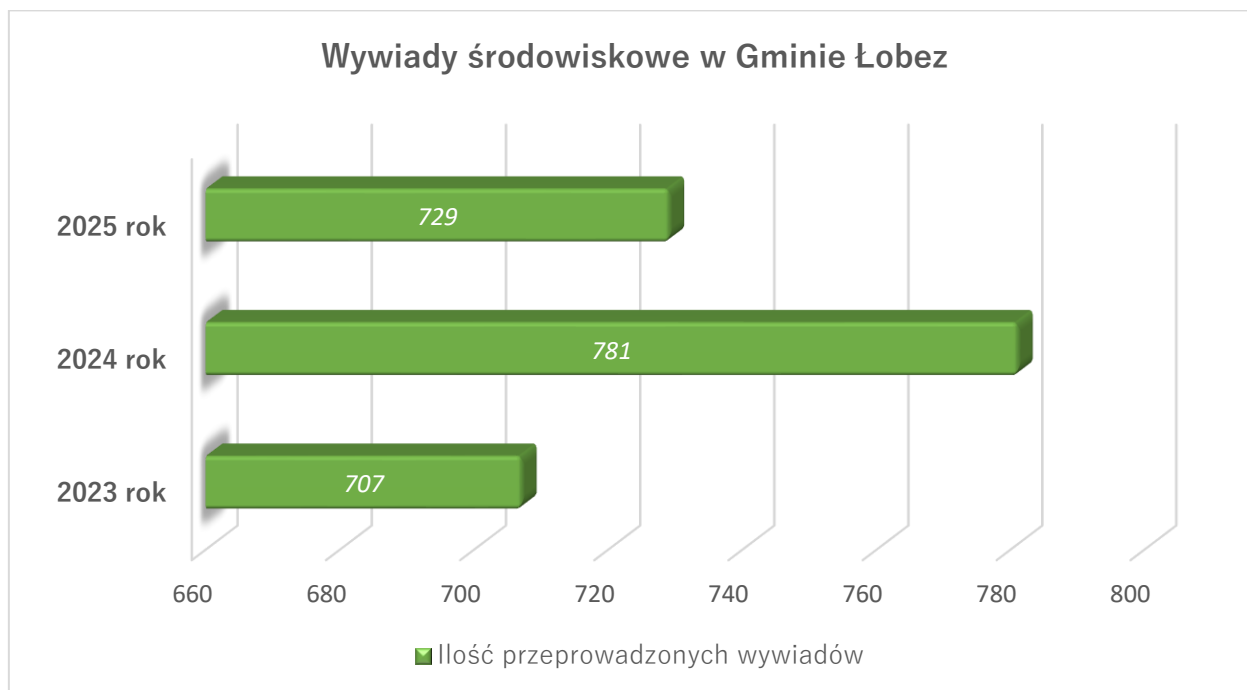

W ramach zadań w zakresie wspierania rodziny Centrum Usług Społecznych w Łobzie sporządzało sprawozdania rzeczowo - finansowe z zakresu wspierania rodziny. Zapewniało wsparcie materialne dla rodzin zagrożonych kryzysem lub przeżywających trudności w wypełnianiu funkcji opiekuńczo - wychowawczych.

Na bieżąco prowadzony był monitoring sytuacji rodzin zagrożonych kryzysem oraz przeżywających trudności w wypełnianiu funkcji opiekuńczo- wychowawczych, prowadzona była także działalność informacyjno - edukacyjna.

Realizując zadania określone w ustawie o wspieraniu rodziny i systemie pieczy zastępczej w 2025 r. Centrum Usług Społecznych w Łobzie zatrudniało 1 asystenta rodziny. Zadaniem asystenta rodziny jest praca z rodzinami mającymi trudności w wypełnianiu funkcji opiekuńczo - wychowawczych oraz szeroka współpraca z różnymi instytucjami m.in.: szkołami, przychodniami zdrowia, policją. Asystent rodziny może mieć pod swoją opieką maksymalnie 15 rodzin. Z uwagi na brak na lokalnym rynku pracy osób, które chciałyby pracować z rodzinami, a

RAPORT O STANIE GMINY ŁOBEZ ZA ROK 2025

także spełniały wymagania dotyczące wykształcenia umożliwiającego pracę w zawodzie asystenta, w latach 2023-2024 nie zatrudniono asystenta rodziny w Gminie Łobez. Rodziny, które były wcześniej objęte asystenturą, zostały objęte wsparciem przez pracowników socjalnych. Praca opierała się na monitoringu i udzielaniu wsparcia w ramach zgłaszanych potrzeb.

W 2025 r. pod opieką asystenta rodziny przebywało 11 rodzin.

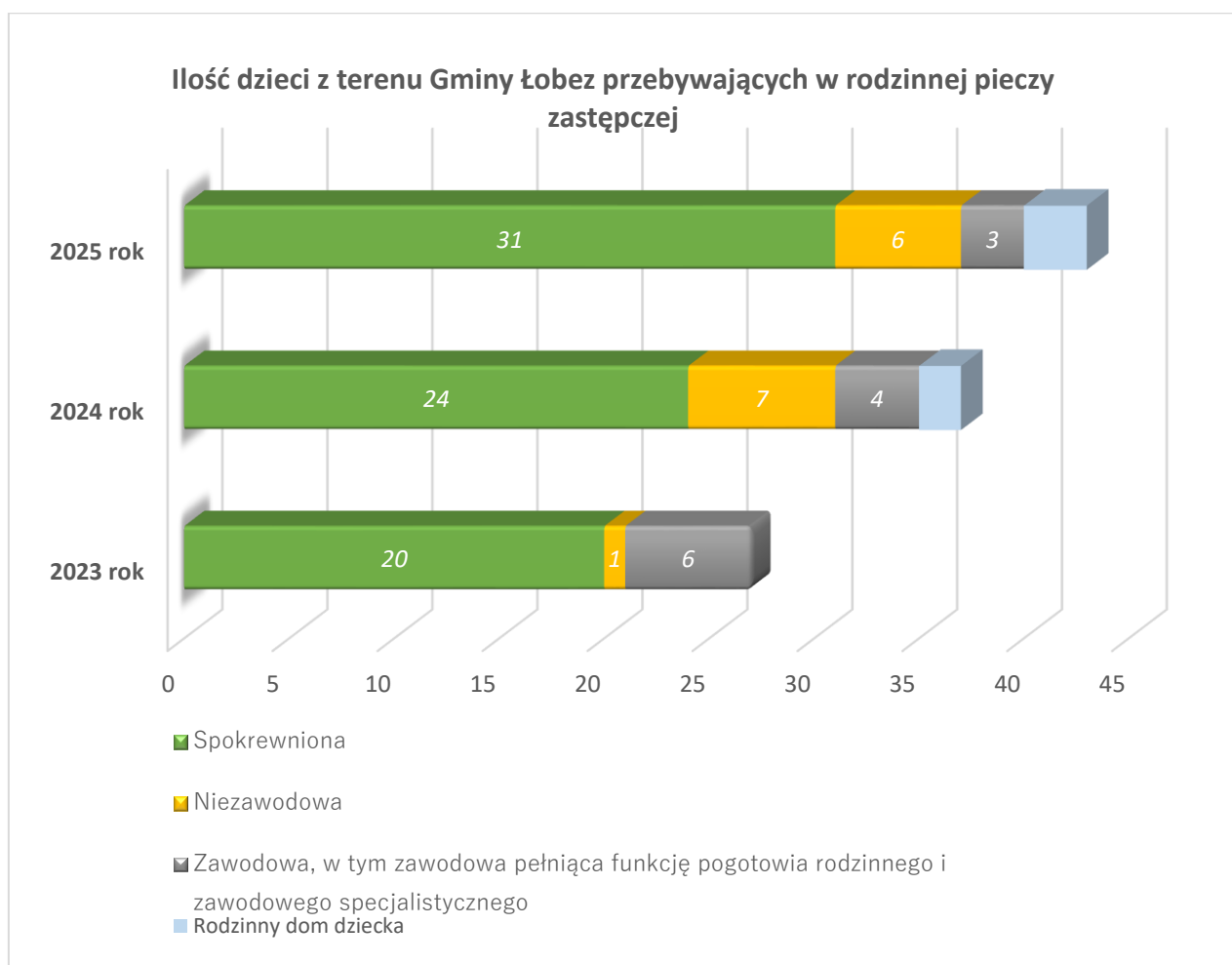

W 2025 roku w rodzinach zastępczych umieszczonych było 43 dzieci, w tym:

- w rodzinach zastępczych spokrewnionych – 31 dzieci,
- w rodzinach zastępczych niezawodowych – 6 dzieci,
- w rodzinie zastępczej zawodowej specjalistycznej – 3 dzieci,
- w rodzinnym domu dziecka – 3 dzieci.

Finansowanie realizacji zadań z zakresu wspierania rodziny

Centrum Usług Społecznych w Łobzie współfinansowało koszty pobytu dzieci w pieczy zastępczej, jako zadanie własne, zgodnie z art. 191 ust. 9 i 10 ustawy z dnia 9 czerwca 2011 r. o wspieraniu rodziny i systemie pieczy zastępczej.

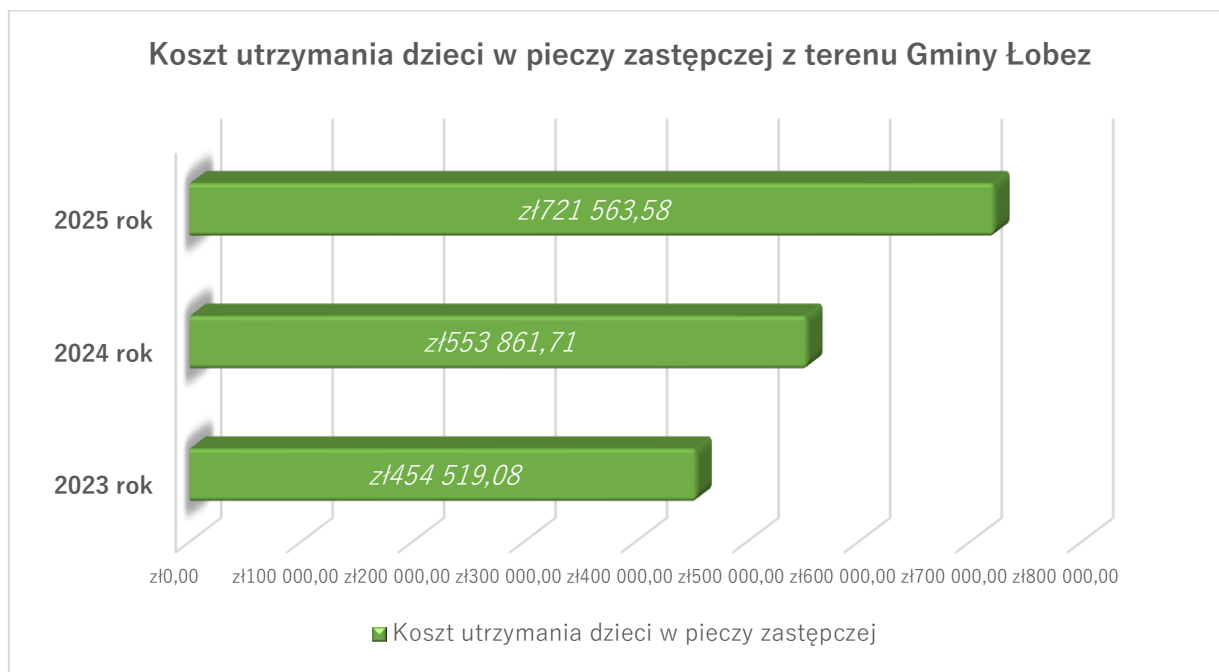

3.7. Programy ekologiczne

a) utylizacja azbestu

W roku 2025 na dofinansowanie usunięcia azbestu z terenu gminy Łobez w ramach Wojewódzkiego Funduszu Ochrony Środowiska i Gospodarki Wodnej w Szczecinie, złożono 14 wniosków, z czego 8 to wnioski podtrzymane z wniosków złożonych w roku 2024 r. W roku 2025 nie ogłoszono konkursu na wykonanie zadań w przedmiotowym zakresie, dlatego zadanie to nie zostało zrealizowane.

Równocześnie do tutejszego Urzędu nie wpłynął ani jeden wniosek o dofinansowanie powyższego zadania w ramach dofinansowania z budżetu gminy na podstawie uchwały Nr XI/78/2015 Rady Miejskiej w Łobzie z dnia 28 sierpnia 2015 r. w sprawie ogłoszenia jednolitego tekstu uchwały nr VIII/70/11 Rady Miejskiej w Łobzie z dnia 28 czerwca 2011 r. w sprawie określenia zasad przyznawania dotacji celowej na dofinansowanie ze środków pochodzących z opłat i kar środowiskowych realizacji inwestycji związanych z usuwaniem materiałów budowlanych zawierających azbest z budynków mieszkalnych, gospodarczych i innych na terenie gminy Łobez.

b) Program Czyste Powietrze

Od 2021 r. na podstawie zawartego porozumienia nr 47/CP/2021 z dnia 23.02.2021 z Wojewódzkim Funduszem Ochrony Środowiska i Gospodarki Wodnej w Szczecinie w Gminie Łobez funkcjonuje Punkt Konsultacyjno-Informacyjny Programu Priorytetowego „Czyste Powietrze”, który skierowany jest do właścicieli budynków jednorodzinnych. Głównym celem programu jest poprawa jakości powietrza oraz zmniejszenie emisji gazów cieplarnianych poprzez wymianę nieefektywnych źródeł ciepła tzw. „kopciuchów” i poprawę efektywności energetycznej budynków mieszkalnych jednorodzinnych. W ramach danego działania można uzyskać dofinansowanie w ramach progu podstawowego, podwyższonego lub najwyższego, co zależne jest od dochodu potencjalnego beneficjenta.

W 2025 r. w ramach funkcjonowania punktu udzielono 233 konsultacji zainteresowanym programem mieszkańcom Gminy Łobez. Zorganizowano 2 spotkania otwarte. Z uwagi na wstrzymanie naboru w okresie od 28 listopada 2024 do 30 marca 2025 r. nie można było składać nowych wniosków o dofinansowanie. Nabór w nowej odsłonie został uruchomiony z dniem 31 marca 2025 roku. Nowa odsłona programu wiązała się m.in. z obowiązkiem posiadania przez potencjalnego beneficjenta audytu energetycznego sporządzonego przez uprawnioną osobę. Dokument ten służy do precyzyjnego zaplanowania termomodernizacji, aby zminimalizować zużycie energii i koszty ogrzewania, a co jest z tym związane z koniecznością realizacji całego zakresu termomodernizacyjnego przez beneficjenta, a nie jak we wcześniejszej odsłonie wybranych zakresów termomodernizacji. Koszty związane z opracowaniem audytu energetycznego przez osobę uprawnioną oraz konieczność realizacji większego zakresu termomodernizacji niż potencjalny beneficjent chciał realizować sprawiły, że ilość składanych nowych wniosków o dofinansowanie znacznie spadła i było to zjawisko w skali całej Polski. W okresie od 23 marca 2025 r. do 31.12.2025 r. złożono 10 wniosków o dofinansowanie wraz z korektami, zawartych zostało 6 nowych umów o dofinansowanie, zrealizowano 26 przedsięwzięć, co z kolei przekłada się na złożenie łącznie z uzupełnieniami 42 wnioski o płatność. Wartość wypłaconych dotacji w 2026 roku wyniosła 694 590,53 zł. Od początku funkcjonowania Punktu Konsultacyjno-Informacyjnego w Gminie Łobez złożono 220 wniosków o dofinansowanie, zawarto 180 umów, zrealizowano 125 przedsięwzięć, a kwota udzielonych dotacji wynosi łącznie 3 473 652,56 zł.

c) Program Priorytetowy „Ciepłe Mieszkanie”

Program Priorytetowy „Ciepłe Mieszkanie” to program, który w naszym województwie realizowany jest przez WFOŚiGW w Szczecinie we współpracy z Ministerstwem Klimatu i Środowiska oraz Narodowym Funduszem Ochrony Środowiska i Gospodarki Wodnej. Jego cel to poprawa jakości powietrza oraz zmniejszenie emisji pyłów i gazów cieplarnianych poprzez wymianę nieefektywnych źródeł ciepła i poprawę efektywności energetycznej w mieszkaniach w budynkach wielorodzinnych. Skierowany jest dla:

RAPORT O STANIE GMINY ŁOBIEZ ZA ROK 2025

- dla osób fizycznych, posiadających tytuł prawny do lokalu mieszkalnego znajdującego się w budynku mieszkalnym wielorodzinnym wynikający z: prawa własności lub ograniczonego prawa rzeczowego do lokalu mieszkalnego, z najmu lokalu mieszkalnego stanowiącego własność gminy wchodzącego w skład mieszkaniowego zasobu gminy (w rozumieniu ustawy z dnia 21 czerwca 2021 r. o ochronie praw lokatorów, mieszkaniowym zasobie gminy i o zmianie Kodeksu cywilnego), jeżeli nie wszystkie lokale

mieszkalne w tym budynku stanowią własność gminy

- dla wspólnoty mieszkaniowej (w rozumieniu ustawy z dnia 24 czerwca 1994 r. o własności lokali) obejmującej od 3 do 7 lokali mieszkalnych.

W 2025 roku zawarto 9 umów, w tym 1 na wspólnotę mieszkaniową. Ostatecznie w 2025 r. zrealizowano 6 umów, w tym rozliczenie 1 nastąpiło w 2026 r., a 4 umowy, w tym 1 z 2024 r. zostały rozwiązane w wyniku rezygnacji beneficjenta lub z niezrealizowania zakresu w wyznaczonym czasie. Łączna wartość wypłaconych dofinansowań w 2025 roku wyniosła 195 985,05 zł. Program został zakończony.

4. Realizacja uchwał Rady Miejskiej w Łobzie

4.1. Informacje ogólne

Realizując obowiązki nałożone przepisami ustawy samorządowej Burmistrz Łobza realizował uchwały podjęte przez Radę Miejską w 2025 r. w sposób określony uchwałami. W roku 2025 Rada Miejska w Łobzie podjęła 91 uchwał. Podjęte przez Radę uchwały Burmistrz zgodnie z art. 90 ust. 1 i 2 ustawy o samorządzie gminnym przekazał w nieprzekraczalnym terminie 7 dni do organów nadzoru jakimi są w zakresie zgodności z prawem – Wojewoda Zachodniopomorski, a w zakresie spraw finansowych – Regionalna Izba Obrachunkowa w Szczecinie. Zgodnie z art. 7 ust. 1 pkt 1 ustawy o dostępie do informacji publicznej, wszystkie uchwały opublikowane zostały w Biuletynie Informacji Publicznej, zaś uchwały stanowiące akty prawa miejscowego w Dzienniku Urzędowym Województwa Zachodniopomorskiego. Szczegółowy sposób wykonania uchwał zawiera załącznik nr 1.

4.2. Zestawienie uchwał Rady Miejskiej w Łobzie

FB – Wydział Finansowo-Budżetowy - 26 uchwał;

IK – Wydział Infrastruktury Komunalnej i Ochrony Środowiska – 14 uchwał;

RG – Wydział Rolnictwa i Gospodarki Nieruchomościami - 8 uchwał;

EK – Wydział Edukacji Kultury i Zdrowia – 7 uchwał;

OA – Wydział organizacyjno-Administracyjny – 4 uchwały;

IR – Wydział Inwestycji i Rozwoju Lokalnego – 1 uchwałę;

BR – Biuro Rady Miejskiej - 10 uchwał;

BP – Biuro Promocji – 1 uchwałę;

RAPORT O STANIE GMINY ŁOBEZ ZA ROK 2025

CUS – Centrum Usług Społecznych – 8 uchwał

Rada Miejska w Łobzie w 2025 roku podejmowała liczne uchwały dotyczące najważniejszych obszarów funkcjonowania gminy. Uchwały te stanowią podstawę do realizacji działań przez Burmistrza Łobza oraz pracowników Urzędu Miejskiego w Łobzie i jednostek organizacyjnych gminy. Zakres podejmowanych decyzji pokazuje, jak wiele spraw istotnych dla mieszkańców realizowanych jest na poziomie samorządu lokalnego. Podejmowane uchwały dotyczyły m.in. funduszy publicznych, transportu zbiorowego, gospodarki komunalnej, edukacji, ochrony środowiska, polityki społecznej oraz gospodarowania mieniem komunalnym. Ich realizacja miała bezpośredni wpływ na poprawę jakości życia mieszkańców oraz dalszego rozwoju Gminy Łobez.

Poniżej przedstawione zostały uchwały zawierające omówienie szczegółowe:

RAPORT O STANIE GMINY ŁOBEZ ZA ROK 2025

ZESTAWIENIE ZAWIERAJĄCE OMÓWIENIE SZCZEGÓŁOWE

Tabela nr 14. Zestawienie uchwał Gminy Łobez w 2025 roku.

Lp	Nr uchwały data	w sprawie	Wydział; jednostka realizująca	Stan realizacji
1.	UCHWAŁA NR X/78/2025 z dnia 30 stycznia 2025 r.	w sprawie zmian budżetu Gminy Łobez na rok 2025;	FB	Uchwała zrealizowana. Uchwała została opublikowana w Dzienniku Urzędowym Województwa Zachodniopomorskiego poz. 645 z dn. 07.02.2025 r. Do uchwały wydano zarządzenie wykonawcze.
2.	UCHWAŁA NR X/79/2025 z dnia 30 stycznia 2025 r.	w sprawie zmiany wieloletniej prognozy finansowej Gminy Łobez na lata 2025 – 2043;	FB	Uchwała zrealizowana. Uwzględniono zmiany dotyczące przedsięwzięć wieloletnich w wyliczeniu wymaganych prawem wskaźników. Uchwała weszła w życie z dniem podjęcia.
3.	UCHWAŁA NR X/80/2025 z dnia 30 stycznia 2025 r.	w sprawie udzielenia pomocy finansowej dla Powiatu Łobeskiego na realizację zadania pn. "Świadczenie usług medycznych w zakresie diabetologii";	EK	Uchwała zrealizowana. Uchwała weszła w życie z dniem podjęcia.
4.	UCHWAŁA NR X/81/2025 z dnia 30 stycznia 2025 r.	w sprawie zatwierdzenia rocznego planu potrzeb w zakresie wykonywania prac społecznie użytecznych w Gminie Łobez na rok 2025.	CUS	Uchwała zrealizowana. Uchwała weszła w życie z dniem podjęcia r.

RAPORT O STANIE GMINY ŁOBEZ ZA ROK 2025

5.	UCHWAŁA NR XI/82/2025 z dnia 27 lutego 2025 r.	w sprawie zmian budżetu Gminy Łobez na 2025 rok;	FB	Uchwała zrealizowana. Uchwała została opublikowana w Dzienniku Urzędowym Województwa Zachodniopomorskiego poz. 1026 z dn. 06.03.2025 r. Do uchwały wydano zarządzenie wykonawcze.
6.	UCHWAŁA NR XI/83/2025 z dnia 27 lutego 2025 r.	w sprawie zmiany wieloletniej prognozy finansowej Gminy Łobez na lata 2025-2043;	FB	Uchwała zrealizowana. Uwzględniono zmiany dotyczące przedsięwzięć wieloletnich w wyliczeniu wymaganych prawem wskaźników. Uchwała weszła w życie z dniem podjęcia.
7.	UCHWAŁA NR XI/84/2025 z dnia 27 lutego 2025 r.	w sprawie poboru podatków i opłat lokalnych w drodze inkasa oraz wyznaczenia inkasentów i określenia wysokości wynagrodzenia za inkaso;	FB	Uchwała stosowana. Uchwała została opublikowana w Dzienniku Urzędowym Województwa Zachodniopomorskiego poz. 1173 z dn. 06.03.2025 r.
8.	UCHWAŁA NR XI/85/2025 z dnia 27 lutego 2025 r.	w sprawie ustalenia zasad przeznaczania do sprzedaży nieruchomości gruntowych oddanych w użytkowanie wieczyste oraz szczegółowych wytycznych sprzedaży nieruchomości gruntowych na rzecz ich użytkowników wieczystych	RG	Uchwała stosowana. Uchwała została opublikowana w Dzienniku Urzędowym Województwa Zachodniopomorskiego poz. 1030 z dn. 06.03.2025 r.
9.	UCHWAŁA NR XI/86/2025 z dnia 27 lutego 2025 r.	w sprawie wyrażenia zgody na odstąpienie od obowiązku przetargowego trybu zawarcia umowy dzierżawy nieruchomości oznaczonej nr 261 położonej w obrębie 2 miasta Łobez przy ul. Bocznej;	RG	Uchwała zrealizowana. Uchwała weszła w życie z dniem podjęcia.

RAPORT O STANIE GMINY ŁOBEZ ZA ROK 2025

10.	UCHWAŁA NR XI/87/2025 z dnia 27 lutego 2025 r.	w sprawie wyrażenia zgody na odstąpienie od obowiązku przetargowego trybu zawarcia umowy dzierżawy nieruchomości oznaczonej nr 304 położonej w obrębie 2 miasta Łobez przy ul. Bocznej;	RG	Uchwała zrealizowana. Uchwała weszła w życie z dniem podjęcia.
11.	UCHWAŁA NR XI/88/2025 z dnia 27 lutego 2025 r.	w sprawie ogłoszenia jednolitego tekstu uchwały Nr VI/32/03 Rady Miejskiej w Łobzie z dnia 29 marca 2003 r. w sprawie uchwalenia Statutu Gminy Łobez;	BR	Uchwała stosowana. Obwieszczenie tekstu jednolitego zostało opublikowane w Dzienniku Urzędowym Województwa Zachodniopomorskiego poz. 1128 z dn. 07.03.2025 r.
12.	UCHWAŁA NR XI/89/2025 z dnia 27 lutego 2025 r.	w sprawie wynagrodzenia Burmistrza Łobza;	OA	Uchwała stosowana. Uchwała weszła w życie z dniem podjęcia.
13.	UCHWAŁA NR XII/90/2025 z dnia 27 marca 2025 r.	w sprawie zmian budżetu Gminy Łobez na 2025 rok;	FB	Uchwała zrealizowana. Uchwała została opublikowana w Dzienniku Urzędowym Województwa Zachodniopomorskiego poz. 1733 z dn. 04.04.2025 r. Do uchwały wydano zarządzenie wykonawcze.
14.	UCHWAŁA NR XII/91/2025 z dnia 27 marca 2025 r.	w sprawie zmiany wieloletniej prognozy finansowej Gminy Łobez na lata 2025-2043;	FB	Uchwała zrealizowana. Uwzględniono zmiany dotyczące przedsięwzięć wieloletnich w wyliczeniu wymaganych prawem wskaźników. Uchwała weszła w życie z dniem podjęcia.

RAPORT O STANIE GMINY ŁOBEZ ZA ROK 2025

15.	UCHWAŁA NR XII/92/2025 z dnia 27 marca 2025 r.	w sprawie zaciągnięcia pożyczki długoterminowej wspierającej zieloną transformację miast w Banku Gospodarstwa Krajowego;	FB	Uchwała zrealizowana. Uchwała weszła w życie z dniem podjęcia.
16.	UCHWAŁA NR XII/93/2025 z dnia 27 marca 2025 r.	zmieniająca uchwałę Nr XXI/155/2020 Rady Miejskiej w Łobzie z dnia 30 kwietnia 2020 r. w sprawie przyjęcia Regulaminu utrzymania czystości i porządku na terenie Gminy Łobez;	IK	Uchwała stosowana. Uchwała została opublikowana w Dzienniku Urzędowym Województwa Zachodniopomorskiego poz. 1734 z dn. 04.04.2025 r. Uchwała straciła moc.
17.	UCHWAŁA NR XII/94/2025 z dnia 27 marca 2025 r.	zmieniająca uchwałę Nr XXI/156/2020 Rady Miejskiej w Łobzie z dnia 30 kwietnia 2020 r. w sprawie szczegółowego sposobu i zakresu świadczenia usług w zakresie odbierania odpadów komunalnych od właścicieli nieruchomości i zagospodarowania tych odpadów;	IK	Uchwała stosowana. Uchwała została opublikowana w Dzienniku Urzędowym Województwa Zachodniopomorskiego poz. 1735 z dn. 04.04.2025 r. Uchwała straciła moc.
18.	UCHWAŁA NR XII/95/2025 z dnia 27 marca 2025 r.	w sprawie przyjęcia koncepcji rozwoju sieci kanalizacyjnej i sposobu zagospodarowania ścieków na terenach nieskanalizowanych gminy Łobez;	IK	Uchwała stosowana. Uchwała weszła w życie z dniem podjęcia.
19.	UCHWAŁA NR XII/96/2025 z dnia 27 marca 2025 r.	w sprawie przyjęcia programu opieki nad zwierzętami bezdomnymi oraz zapobiegania	IK	Uchwała zrealizowana.

RAPORT O STANIE GMINY ŁOBEZ ZA ROK 2025

		bezdомności zwierząt na terenie Gminy Łobez na rok 2025;		Uchwała została opublikowana w Dzienniku Urzędowym Województwa Zachodniopomorskiego poz. 1736 z dn. 04.04.2025 r.
20.	UCHWAŁA NR XII/97/2025 z dnia 27 marca 2025 r.	w sprawie wyrażenia zgody na odstąpienie od obowiązku przetargowego trybu zawarcia umowy dzierżawy części nieruchomości oznaczonej nr 103/9 położonej w obrębie 2 miasta Łobez w pobliżu ul. Rolnej;	RG	Uchwała zrealizowana. Uchwała weszła w życie z dniem podjęcia.
21.	UCHWAŁA NR XII/98/2025 z dnia 27 marca 2025 r.	w sprawie przyjęcia planu nadzoru nad żłobkami, klubami dziecięcymi oraz dziennymi opiekunami;	EK	Uchwała stosowana. Uchwała weszła w życie z dniem podjęcia.
22.	UCHWAŁA NR XII/99/2025 z dnia 27 marca 2025 r.	w sprawie ustalenia trybu udzielania i rozliczania oraz trybu przeprowadzania kontroli prawidłowości pobrania i wykorzystania dotacji udzielanych z budżetu Gminy Łobez dla publicznych i niepublicznych szkół, przedszkoli, oddziałów przedszkolnych w szkołach podstawowych oraz innych form wychowania przedszkolnego;	EK	Uchwała stosowana. Uchwała została opublikowana w Dzienniku Urzędowym Województwa Zachodniopomorskiego poz. 1737 z dn. 04.04.2025 r.
23.	UCHWAŁA NR XIII/100/2025 z dnia 25 kwietnia 2025 r.	w sprawie zmian budżetu Gminy Łobez na 2025 rok;	FB	Uchwała zrealizowana. Uchwała została opublikowana w Dzienniku Urzędowym Województwa Zachodniopomorskiego

RAPORT O STANIE GMINY ŁOBEZ ZA ROK 2025

				poz. 2203 z dn. 06.05.2025 r. Do uchwały wydano zarządzenie wykonawcze.
24.	UCHWAŁA NR XIII/101/2025 z dnia 25 kwietnia 2025 r.	w sprawie zmiany wieloletniej prognozy finansowej Gminy Łobez na lata 2025-2043;	FB	Uchwała zrealizowana. Uwzględniono zmiany dotyczące przedsięwzięć wieloletnich w wyliczeniu wymaganych prawem wskaźników. Uchwała weszła w życie z dniem podjęcia.
25.	UCHWAŁA NR XIII/102/2025 z dnia 25 kwietnia 2025 r.	zmieniająca uchwałę Nr XXI/155/2020 Rady Miejskiej w Łobzie z dnia 30 kwietnia 2020 r. w sprawie przyjęcia Regulaminu utrzymania czystości i porządku na terenie Gminy Łobez;	IK	Uchwała stosowana. Uchwała została opublikowana w Dzienniku Urzędowym Województwa Zachodniopomorskiego poz. 2204 z dn. 06.05.2025 r.
26.	UCHWAŁA NR XIII/103/2025 z dnia 25 kwietnia 2025 r.	zmieniająca uchwałę Nr XXI/156/2020 Rady Miejskiej w Łobzie z dnia 30 kwietnia 2020 r. w sprawie szczegółowego sposobu i zakresu świadczenia usług w zakresie odbierania odpadów komunalnych od właścicieli nieruchomości i zagospodarowania tych odpadów;	IK	Uchwała stosowana. Uchwała została opublikowana w Dzienniku Urzędowym Województwa Zachodniopomorskiego poz. 2206 z dn. 06.05.2025 r.
27.	UCHWAŁA NR XIII/104/2025 z dnia 25 kwietnia 2025 r.	w sprawie udzielenia pomocy finansowej dla Samorządu Województwa Zachodniopomorskiego z przeznaczeniem dla podmiotu prowadzącego działalność leczniczą tj. SPZOZ Wojewódzki Ośrodek Terapii Uzależnienia od Alkoholu i Współuzależnienia w Stanominie;	EK	Uchwała uchylona.

RAPORT O STANIE GMINY ŁOBEZ ZA ROK 2025

28.	UCHWAŁA NR XIII/105/2025 z dnia 25 kwietnia 2025 r.	w sprawie skargi na działanie Burmistrza Łobza	BR	Uchwała zrealizowana. Uchwała weszła w życie z dniem podjęcia.
29.	UCHWAŁA NR XIV/106/2025 z dnia 29 maja 2025 r.	w sprawie zmian budżetu Gminy Łobez na 2025 rok;	FB	Uchwała zrealizowana. Uchwała została opublikowana w Dzienniku Urzędowym Województwa Zachodniopomorskiego poz. 2669 z dn. 06.06.2025 r. Do uchwały wydano zarządzenie wykonawcze.
30.	UCHWAŁA NR XIV/107/2025 z dnia 29 maja 2025 r.	w sprawie wyrażenia zgody na utworzenie i przystąpienie do spółdzielni energetycznej o nazwie Spółdzielnia Energetyczna „SOLARIS” z siedzibą w Łobzie;	IK	Uchwała w trakcie realizacji. Uchwała weszła w życie z dniem podjęcia.
31.	UCHWAŁA NR XIV/108/2025 z dnia 29 maja 2025 r.	w sprawie zaopiniowania projektu Audytu krajobrazowego województwa zachodniopomorskiego;	IK	Uchwała zrealizowana. Uchwała weszła w życie z dniem podjęcia.
32.	UCHWAŁA NR XIV/109/2025 z dnia 29 maja 2025 r.	w sprawie wyrażenia zgody na zawarcie porozumienia międzygminnego pomiędzy Gminą Węgorzyno a Gminą Łobez w zakresie lokalnego transportu zbiorowego na linii Węgorzyno - Runowo - Runowo Pomorskie - Gardno - Lesięcinek - Lesięcin - Świętoborzec – Łobez;	OA	Uchwała stosowana. Uchwała weszła w życie z dniem podjęcia z mocą obowiązującą od 1 stycznia 2025 r.

RAPORT O STANIE GMINY ŁOBEZ ZA ROK 2025

33.	UCHWAŁA NR XIV/110/2025 z dnia 29 maja 2025 r.	w sprawie wyrażenia zgody na odstąpienie od obowiązku przetargowego trybu zawarcia umowy dzierżawy nieruchomości oznaczonej nr 291 położonej w obrębie 2 miasta Łobez przy ul. Bocznej;	RG	Uchwała zrealizowana. Uchwała weszła w życie z dniem podjęcia.
34.	UCHWAŁA NR XIV/111/2025 z dnia 29 maja 2025 r.	w sprawie wyrażenia zgody na odstąpienie od obowiązku przetargowego trybu zawarcia umowy dzierżawy nieruchomości oznaczonej nr 323 położonej w obrębie 2 miasta Łobez przy ul. Bocznej;	RG	Uchwała zrealizowana. Uchwała weszła w życie z dniem podjęcia.
35.	UCHWAŁA NR XIV/112/2025 z dnia 29 maja 2025 r.	w sprawie odstąpienia od zbycia w drodze przetargu nieruchomości gruntowej zabudowanej położonej w obrębie 2 miasta Łobez w pobliżu ulicy Bocznej;	RG	Uchwała zrealizowana. Uchwała weszła w życie z dniem podjęcia.
36.	UCHWAŁA NR XIV/113/2025 z dnia 29 maja 2025 r.	w sprawie ogłoszenia jednolitego tekstu uchwały Nr XXXV/237/2021 Rady Miejskiej w Łobzie z dnia 25 lutego 2021 r. w sprawie zasad wynajmowania lokali wchodzących w skład mieszkaniowego zasobu gminy Łobez;	RG	Uchwała stosowana. Obwieszczenie tekstu jednolitego zostało opublikowane w Dzienniku Urzędowym Województwa Zachodniopomorskiego poz. 2676 z dn. 06.06.2025 r.
37.	UCHWAŁA NR XV/114/2025 z dnia 26 czerwca 2025 r.	w sprawie udzielenia Burmistrzowi Łobza wotum zaufania	BR	Uchwała zrealizowana. Burmistrzowi Łobza udzielono wotum zaufania.

RAPORT O STANIE GMINY ŁOBEZ ZA ROK 2025

38.	UCHWAŁA NR XV/115/2025 z dnia 26 czerwca 2024 r	w sprawie zatwierdzenia sprawozdania finansowego Gminy Łobez za rok 2024 wraz ze sprawozdaniem z wykonania budżetu Gminy Łobez za rok 2024;	FB	Uchwała zrealizowana.
39.	UCHWAŁA NR XV/116/2025 z dnia 26 czerwca 2025 r.	w sprawie udzielenia Burmistrzowi Łobza absolutorium z tytułu wykonania budżetu za rok 2024;	BR	Uchwała zrealizowana. Burmistrzowi Łobza udzielono absolutorium.
40.	UCHWAŁA NR XV/117/2025 z dnia 26 czerwca 2025 r.	w sprawie zmian budżetu Gminy Łobez na 2025 rok;	FB	Uchwała zrealizowana Uchwała została opublikowana w Dzienniku Urzędowym Województwa Zachodniopomorskiego poz. 3092 z dn. 04.07.2025 r. Do uchwały wydano zarządzenie wykonawcze.
41.	UCHWAŁA NR XV/118/2025 z dnia 26 czerwca 2025 r.	w sprawie zmiany wieloletniej prognozy finansowej Gminy Łobez na lata 2025 – 2043;	FB	Uchwała zrealizowana. Uwzględniono zmiany dotyczące przedsięwzięć wieloletnich w wyliczeniu wymaganych prawem wskaźników. Uchwała weszła w życie z dniem podjęcia.
42.	UCHWAŁA NR XV/119/2025 z dnia 26 czerwca 2025 r.	zmieniająca uchwałę w sprawie Regulaminu przyznawania dotacji celowej na budowę zbiornika bezodpływowego na terenie Gminy Łobez.	IK	Uchwała stosowana. Uchwała została opublikowana w Dzienniku Urzędowym Województwa Zachodniopomorskiego poz. 3093 z dn. 04.07.2025 r.
43.	UCHWAŁA NR XVI/120/2025	w sprawie zmian budżetu Gminy Łobez na 2025 rok;	FB	Uchwała zrealizowana

RAPORT O STANIE GMINY ŁOBEZ ZA ROK 2025

	z dnia 17 lipca 2025 r.			Uchwała została opublikowana w Dzienniku Urzędowym Województwa Zachodniopomorskiego poz. 3327 z dn. 22.07.2025 r. Do uchwały wydano zarządzenie wykonawcze.
44.	UCHWAŁA NR XVII/121/2025 z dnia 2 września 2025 r.	w sprawie zmian budżetu Gminy Łobez na 2025 rok;	FB	Uchwała zrealizowana Uchwała została opublikowana w Dzienniku Urzędowym Województwa Zachodniopomorskiego poz. 3752 z dn. 09.09.2025 r. Do uchwały wydano zarządzenie wykonawcze.
45.	UCHWAŁA NR XVII/122/2025 z dnia 2 września 2025 r.	w sprawie zmiany wieloletniej prognozy finansowej Gminy Łobez na lata 2025 – 2043;	FB	Uchwała zrealizowana. Uwzględniono zmiany dotyczące przedsięwzięć wieloletnich w wyliczeniu wymaganych prawem wskaźników. Uchwała weszła w życie z dniem podjęcia.
46.	UCHWAŁA NR XVII/123/2025 z dnia 2 września 2025 r.	w sprawie przyjęcia Regulaminu utrzymania czystości i porządku na terenie Gminy Łobez;	IK	Uchwała stosowana. Uchwała została opublikowana w Dzienniku Urzędowym Województwa Zachodniopomorskiego poz. 3753z dn. 09.09.2025 r.
47.	UCHWAŁA NR XVII/124/2025 z dnia 2 września 2025 r.	w sprawie ogłoszenia jednolitego tekstu uchwały Nr XXI/156/2020 Rady Miejskiej w Łobzie z dnia 30 kwietnia 2020 r. w sprawie szczegółowego sposobu i zakresu świadczenia usług w zakresie odbierania odpadów komunalnych od właścicieli	IK	Uchwała stosowana. Obwieszczenie tekstu jednolitego zostało opublikowane w Dzienniku Urzędowym Województwa Zachodniopomorskiego poz. 3754 z dn. 09.09.2025 r.

RAPORT O STANIE GMINY ŁOBEZ ZA ROK 2025

		nieruchomości i zagospodarowania tych odpadów;		
48.	UCHWAŁA NR XVII/125/2025 z dnia 2 września 2025 r.	w sprawie ogłoszenia jednolitego tekstu uchwały Nr XXXI/210/2020 Rady Miejskiej w Łobzie z dnia 3 grudnia 2020 r. w sprawie Regulaminu przyznawania dotacji celowej na budowę zbiornika bezodpływowego na terenie Gminy Łobez;	IK	Uchwała stosowana. Obwieszczenie tekstu jednolitego zostało opublikowane w Dzienniku Urzędowym Województwa Zachodniopomorskiego poz. 3755 z dn. 09.09.2025 r.
49.	UCHWAŁA NR XVII/126/2025 z dnia 2 września 2025 r.	w sprawie odstąpienia od zbycia w drodze przetargu nieruchomości gruntowej zabudowanej położonej w obrębie 2 miasta Łobez w pobliżu ulicy Pocztowej;	RG	Uchwała zrealizowana. Uchwała weszła w życie z dniem podjęcia.
50.	UCHWAŁA NR XVII/127/2025 z dnia 2 września 2025 r.	w sprawie uchylenia uchwały Rady Miejskiej w Łobzie dotyczącej udzielenia pomocy finansowej dla Samorządu Województwa Zachodniopomorskiego;	EK	Uchwała zrealizowana. Uchwała weszła w życie z dniem podjęcia.
51.	UCHWAŁA NR XVII/128/2025 z dnia 2 września 2025 r.	w sprawie nadania Honorowego Obywatelstwa Gminy Łobez Panu Antoniemu Gutkowskiemu;	BR	Uchwała zrealizowana. Uchwała weszła w życie z dniem podjęcia.
52.	UCHWAŁA NR XVIII/129/2025 z dnia 30 września 2025 r.	w sprawie zmian budżetu Gminy Łobez na 2025 rok;	FB	Uchwała zrealizowana Uchwała została opublikowana w Dzienniku Urzędowym Województwa Zachodniopomorskiego

RAPORT O STANIE GMINY ŁOBEZ ZA ROK 2025

				poz. 4202 z dn. 08.10.2025 r. Do uchwały wydano zarządzenie wykonawcze.
53.	UCHWAŁA NR XVIII/130/2025 z dnia 30 września 2025 r.	zmieniająca uchwałę nr XXXV/237/2021 Rady Miejskiej w Łobzie z dnia 25 lutego 2021 r. w sprawie zasad wynajmowania lokali wchodzących w skład mieszkaniowego zasobu gminy Łobez;	RG	Uchwała stosowana. Uchwała została opublikowana w Dzienniku Urzędowym Województwa Zachodniopomorskiego poz. 4203 z dn. 08.10.2025 r.
54.	UCHWAŁA NR XVIII/131/2025 z dnia 30 września 2025 r.	w sprawie wyrażenia zgody na odstąpienie od obowiązku przetargowego trybu zawarcia umowy dzierżawy części nieruchomości stanowiącej część działki nr 137 położonej w obrębie 1 miasta Łobez przy ul. Słowackiego;	RG	Uchwała zrealizowana. Uchwała weszła w życie z dniem podjęcia.
55.	UCHWAŁA NR XVIII/132/2025 z dnia 30 września 2025 r.	w sprawie wyrażenia zgody na odstąpienie od obowiązku przetargowego trybu zawarcia umowy dzierżawy części nieruchomości stanowiącej część działki nr 689/4 położonej w obrębie 3 miasta Łobez w pobliżu ul. Łożnickiej;	RG	Uchwała zrealizowana. Uchwała weszła w życie z dniem podjęcia.
56.	UCHWAŁA NR XVIII/133/2025 z dnia 30 września 2025 r.	w sprawie wyrażenia zgody na odstąpienie od obowiązku przetargowego trybu zawarcia umowy dzierżawy części nieruchomości stanowiącej część działki nr 61/2 położonej w obrębie Dobieszewo, gmina Łobez;	RG	Uchwała zrealizowana. Uchwała weszła w życie z dniem podjęcia.

RAPORT O STANIE GMINY ŁOBEZ ZA ROK 2025

57.	UCHWAŁA NR XVIII/134/2025 z dnia 30 września 2025 r.	zmieniająca uchwałę r VII/43/2019 Rady Miejskiej w Łobzie z dnia 28 marca 2019 r. w sprawie ustalenia planu sieci publicznych szkół podstawowych prowadzonych przez Gminę Łobez, a także określenia granic obwodów publicznych szkół podstawowych prowadzonych przez Gminę Łobez;	EK	Uchwała stosowana. Uchwała została opublikowana w Dzienniku Urzędowym Województwa Zachodniopomorskiego poz. 4204 z dn. 08.10.2025 r.
58.	UCHWAŁA NR XVIII/135/2025 z dnia 30 września 2025 r.	w sprawie ustanowienia wysokości oraz zasad wypłaty diet dla sołtysów;	OA	Uchwała stosowana. Uchwała została opublikowana w Dzienniku Urzędowym Województwa Zachodniopomorskiego poz. 4226 z dn. 08.10.2025 r.
59.	UCHWAŁA NR XVIII/136/2025 z dnia 30 września 2025 r.	w sprawie ustalenia zasad przyznawania oraz wysokości diet radnych Rady Miejskiej w Łobzie;	BR	Uchwała stosowana. Uchwała została opublikowana w Dzienniku Urzędowym Województwa Zachodniopomorskiego poz. 4227 z dn. 08.10.2025 r.
60.	UCHWAŁA NR XVIII/137/2025 z dnia 30 września 2025 r.	w sprawie zwrotu kosztów podróży radnego w Gminie Łobez;	BR	Uchwała stosowana. Uchwała została opublikowana w Dzienniku Urzędowym Województwa Zachodniopomorskiego poz. 4228 z dn. 08.10.2025 r.
61.	UCHWAŁA NR XIX/138/2025	w sprawie zmian budżetu Gminy Łobez na 2025 rok;	FB	Uchwała zrealizowana Uchwała została opublikowana w Dzienniku Urzędowym Województwa Zachodniopomorskiego

RAPORT O STANIE GMINY ŁOBEZ ZA ROK 2025

	z dnia 30 października 2025 r.			poz. 4852 z dn. 07.11.2025 r. Do uchwały wydano zarządzenie wykonawcze.
62.	UCHWAŁA NR XIX/139/2025 z dnia 30 października 2025 r.	w sprawie zmiany wieloletniej prognozy finansowej Gminy Łobez na lata 2025-2043;	FB	Uchwała zrealizowana. Uwzględniono zmiany dotyczące przedsięwzięć wieloletnich w wyliczeniu wymaganych prawem wskaźników. Uchwała weszła w życie z dniem podjęcia.
63.	UCHWAŁA NR XIX/140/2025 z dnia 30 października 2025 r.	w sprawie określenia wysokości stawek podatku od nieruchomości na 2026 rok;	FB	Uchwała stosowana Uchwała została opublikowana w Dzienniku Urzędowym Województwa Zachodniopomorskiego poz. 4853 z dn. 07.11.2025 r.
64.	UCHWAŁA NR XIX/141/2025 z dnia 30 października 2025 r.	w sprawie likwidacji wydzielonych rachunków dochodów;	FB	Uchwała zrealizowana. Uchwała weszła w życie z dniem 01.01.2026 r.
65.	UCHWAŁA NR XIX/142/2025 z dnia 30 października 2025 r.	w sprawie ustalenia planu sieci publicznych przedszkoli i oddziałów przedszkolnych w szkołach podstawowych prowadzonych przez Gminę Łobez;	EK	Uchwała stosowana. Uchwała została opublikowana w Dzienniku Urzędowym Województwa Zachodniopomorskiego poz. 4854 z dn. 07.11.2025 r. Do uchwały wydano zarządzenie wykonawcze.
66.	UCHWAŁA NR XIX/143/2025 z dnia 30 października 2025 r.	w sprawie wyrażenia zgody na odstąpienie od obowiązku przetargowego trybu zawarcia umowy dzierżawy nieruchomości oznaczonej nr	RG	Uchwała zrealizowana. Uchwała weszła w życie z dniem podjęcia.

RAPORT O STANIE GMINY ŁOBEZ ZA ROK 2025

		306 położonej w obrębie 2 miasta Łobez przy ul. Bocznej;		
67.	UCHWAŁA NR XIX/144/2025 z dnia 30 października 2025 r.	w sprawie odstąpienia od zbycia w drodze przetargu nieruchomości gruntowej zabudowanej położonej w obrębie 2 miasta Łobez w pobliżu ulicy Przemysłowej;	RG	Uchwała zrealizowana. Uchwała weszła w życie z dniem podjęcia.
68.	UCHWAŁA NR XIX/145/2025 z dnia 30 października 2025 r.	w sprawie wyrażenia zgody na odstąpienie od obowiązku przetargowego trybu zawarcia umowy dzierżawy części nieruchomości gruntowej stanowiącej część działki oznaczonej nr 67 położonej w obrębie 1 miasta Łobez;	RG	Uchwała w trakcie realizacji. Uchwała weszła w życie z dniem podjęcia.
69.	UCHWAŁA NR XIX/146/2025 z dnia 30 października 2025 r.	w sprawie nadania nazwy drodze wewnętrznej położonej na terenie miasta Łobez;	RG	Uchwała stosowana. Uchwała została opublikowana w Dzienniku Urzędowym Województwa Zachodniopomorskiego poz. 4855 z dn. 07.11.2025 r.
70.	UCHWAŁA NR XIX/147/2025 z dnia 30 października 2025 r.	w sprawie powołania Komisji Medalu;	BR	Uchwała stosowana. Uchwała weszła w życie z dniem podjęcia.
71.	UCHWAŁA NR XX/148/2025 z dnia 13 listopada 2025 r.	w sprawie określenia metody ustalenia opłaty za gospodarowanie odpadami komunalnymi, ustalenia stawki opłaty oraz określenia stawki opłaty podwyższonej;	IK	Uchwała stosowana. Uchwała została opublikowana w Dzienniku Urzędowym Województwa Zachodniopomorskiego poz. 5058 z dn. 18.11.2025 r.

RAPORT O STANIE GMINY ŁOBEZ ZA ROK 2025

72.	UCHWAŁA NR XX/149/2025 z dnia 13 listopada 2025 r.	w sprawie zwolnienia w części z opłaty za gospodarowanie odpadami komunalnymi właścicieli nieruchomości kompostujących bioodpady w kompostowniku przydomowym;	IK	Uchwała stosowana. Uchwała została opublikowana w Dzienniku Urzędowym Województwa Zachodniopomorskiego poz. 5058 z dn. 18.11.2025 r.
73.	UCHWAŁA NR XXI/150/2025 z dnia 27 listopada 2025 r.	w sprawie zmian budżetu Gminy Łobez na 2025 rok;	FB	Uchwała zrealizowana Uchwała została opublikowana w Dzienniku Urzędowym Województwa Zachodniopomorskiego poz. 5418 z dn. 04.12.2025 r. Do uchwały wydano zarządzenie wykonawcze.
74.	UCHWAŁA NR XXI/151/2025 z dnia 27 listopada 2025 r.	w sprawie zmiany wieloletniej prognozy finansowej Gminy Łobez na lata 2025-2043;	FB	Uchwała zrealizowana. Uwzględniono zmiany dotyczące przedsięwzięć wieloletnich w wyliczeniu wymaganych prawem wskaźników. Uchwała weszła w życie z dniem podjęcia.
75.	UCHWAŁA NR XXI/152/2025 z dnia 27 listopada 2025 r.	w sprawie ustalenia wydatków budżetowych, które nie wygasają z upływem roku budżetowego 2025;	FB	Uchwała stosowana. Uchwała weszła w życie z dniem podjęcia.
76.	UCHWAŁA NR XXI/153/2025 z dnia 27 listopada 2025 r.	w sprawie ustalenia ograniczeń sprzedaży napojów alkoholowych w godzinach nocnych;	EK	Uchwała zrealizowana. Uchwała została opublikowana w Dzienniku Urzędowym Województwa Zachodniopomorskiego poz. 5419 z dn. 04.12.2025 r.
77.	UCHWAŁA NR XXI/154/2025 z dnia 27 listopada 2025 r.	w sprawie uchwalenia Gminnego Programu Profilaktyki i Rozwiązywania Problemów	EK	Uchwała stosowana. Uchwała weszła w życie z dniem podjęcia.

RAPORT O STANIE GMINY ŁOBEZ ZA ROK 2025

		Alkoholowych oraz Przeciwdziałania Narkomanii na rok 2026;		
78.	UCHWAŁA NR XXI/155/2025 z dnia 27 listopada 2025 r.	w sprawie uchwalenia „Programu współpracy Gminy Łobez z organizacjami pozarządowymi oraz podmiotami wymienionymi w art. 3 ust. 3 ustawy z dnia 24 kwietnia 2003 r. o działalności pożytku publicznego i o wolontariacie na rok 2026”;	EK	Uchwała stosowana. Uchwała została opublikowana w Dzienniku Urzędowym Województwa Zachodniopomorskiego poz. 5448 z dn. 05.12.2025 r.
79.	UCHWAŁA NR XXI/156/2025 z dnia 27 listopada 2025 r.	w sprawie organizacji publicznego transportu zbiorowego na terenie Gminy Łobez;	OA	Uchwała stosowana. Uchwała została opublikowana w Dzienniku Urzędowym Województwa Zachodniopomorskiego poz. 5474 z dn. 05.12.2025 r.
80.	UCHWAŁA NR XXI/157/2025 z dnia 27 listopada 2025 r.	w sprawie odstąpienia od zbycia w drodze przetargu nieruchomości gruntowej zabudowanej położonej w obrębie 2 miasta Łobez w pobliżu ulicy Bocznej;	RG	Uchwała w trakcie realizacji. Uchwała weszła w życie z dniem podjęcia.
81.	UCHWAŁA NR XXI/158/2025 z dnia 27 listopada 2025 r.	w sprawie zatwierdzenia rocznego planu potrzeb w zakresie wykonywania prac społecznie użytecznych w Gminie Łobez na rok 2026;	CUS	Uchwała stosowana. Uchwała weszła w życie z dniem podjęcia.
82.	UCHWAŁA NR XXI/159/2025 z dnia 27 listopada 2025 r.	w sprawie wyrażenia woli nawiązania współpracy partnerskiej pomiędzy Gminą Łobez, a Gminą Herceg Novi (Czarnogóra);	BP	Uchwała zrealizowana. Uchwała weszła w życie z dniem podjęcia.
83.	UCHWAŁA NR XXII/160/2025	w sprawie zmian budżetu Gminy Łobez na 2025 rok;	FB	Uchwała zrealizowana

RAPORT O STANIE GMINY ŁOBEZ ZA ROK 2025

	z dnia 30 grudnia 2025 r.			Uchwała została opublikowana w Dzienniku Urzędowym Województwa Zachodniopomorskiego poz. 55 z dn. 05.01.2026 r. Do uchwały wydano zarządzenie wykonawcze.
84.	UCHWAŁA NR XXII/161/2025 z dnia 30 grudnia 2025 r.	w sprawie zmiany wieloletniej prognozy finansowej Gminy Łobez na lata 2025-2043;	FB	Uchwała zrealizowana. Uwzględniono zmiany dotyczące przedsięwzięć wieloletnich w wyliczeniu wymaganych prawem wskaźników. Uchwała weszła w życie z dniem podjęcia.
85.	UCHWAŁA NR XXII/162/2025 z dnia 30 grudnia 2025 r.	w sprawie wyrażenia zgody na zawarcie porozumienia międzygminnego pomiędzy Gminą Radowo Małe a Gminą Łobez w zakresie lokalnego transportu zbiorowego;	OA	Uchwała stosowana. Uchwała weszła w życie z dniem podjęcia.
86.	UCHWAŁA NR XXII/163/2025 z dnia 30 grudnia 2025 r.	w sprawie zawarcia porozumienia międzygminnego dotyczącego realizacji zadania z zakresu publicznego transportu zbiorowego o charakterze użyteczności publicznej;	OA	Uchwała stosowana. Uchwała weszła w życie z dniem podjęcia.
87.	UCHWAŁA NR XXII/164/2025 z dnia 30 grudnia 2025 r.	w sprawie zawarcia porozumienia międzygminnego dotyczącego realizacji zadania z zakresu publicznego transportu zbiorowego o charakterze użyteczności publicznej;	OA	Uchwała stosowana. Uchwała weszła w życie z dniem podjęcia.
88.	UCHWAŁA NR XXII/165/2025	w sprawie ogłoszenia jednolitego tekstu uchwały Nr XXII/159/2016 Rady Miejskiej w Łobzie z dnia	IK	Uchwała stosowana.

RAPORT O STANIE GMINY ŁOBEZ ZA ROK 2025

	z dnia 30 grudnia 2025 r.	30 czerwca 2016 r. w sprawie określenia górnych stawek opłat za usługi w zakresie odbierania odpadów komunalnych od właścicieli nieruchomości, którzy nie są obowiązani do ponoszenia opłat za gospodarowanie odpadami komunalnymi na rzecz gminy oraz opróżnianie zbiorników bezodpływowych i transportu nieczystości ciekłych na terenie gminy Łobez;		Obwieszczenie tekstu jednolitego zostało opublikowane w Dzienniku Urzędowym Województwa Zachodniopomorskiego poz. 59z dn. 05.01.2026 r.
89.	UCHWAŁA NR XXII/166/2025 z dnia 30 grudnia 2025 r.	w sprawie petycji dotyczącej pomników przyrody znajdujących się na terenie Gminy Łobez;	IK	Uchwała zrealizowana. Uchwała weszła w życie z dniem podjęcia.
90.	UCHWAŁA NR XXII/167/2025 z dnia 30 grudnia 2025 r.	w sprawie uchwalenia budżetu Gminy Łobez na 2026 rok;	FB	Uchwała stosowana. Uchwała została opublikowana w Dzienniku Urzędowym Województwa Zachodniopomorskiego poz. 56 z dn. 05.01.2026 r.
91.	UCHWAŁA NR XXII/168/2025 z dnia 30 grudnia 2025 r.	w sprawie uchwalenia wieloletniej prognozy finansowej Gminy Łobez na lata 2026 – 2043.	FB	Uchwała stosowana. Uchwała weszła w życie z dniem 01.01.2026 r.

5. Realizacja wniosków przekazanych Burmistrzowi Łobza przez komisje stałe Rady Miejskiej w Łobzie (zrealizowane, w trakcie realizacji i niezrealizowane)

a) Wnioski Komisji Budżetowej z dnia 15.05.2025 r.

- Przedstawienie szczegółowego zestawienia wydatków za rok 2024 r. w rozdziale 92116 Biblioteki – zakup usług pozostałych oraz wynagrodzenia bezosobowe – zrealizowane przez Burmistrza, informacje przekazane Komisji 23.06.2025 r.
- Udzielenie informacji nt. etapu postępowania sądowego w sprawie mobbingu skierowanego przez pracowników biblioteki wobec dyrektora – zrealizowane przez Burmistrza, informacje przekazane Komisji 23.06.2025 r.
- Przedstawienie zestawienia wydatków z dotacji budżetu Gminy Łobez, przekazanej Miejskiej Bibliotece Publicznej w Łobzie w latach 2019-2024 przeznaczonych na obsługę prawną i koszty sądowe – zrealizowane przez Burmistrza, informacje przekazane Komisji 23.06.2025 r.
- Przedstawienie wykazu wniosków złożonych przez Miejską Bibliotekę Publiczną w Łobzie w naborach o pozyskanie środków zewnętrznych w latach 2022-2024, które nie uzyskały dofinansowania i z jakiego tytułu – zrealizowane przez Burmistrza, informacje przekazane Komisji 23.06.2025 r.

- b) Wnioski Komisji Spraw Społecznych z dnia 18.09.2025 r., tj.; analiza sposobu ogrzewania świetlic wiejskich, analiza funkcjonowania świetlic wiejskich, analiza efektywności zatrudnienia instruktorów – zrealizowane, analiza i ujednoczenie zasad wynajmu komercyjnego świetlic oraz opracowanie strategii zwiększenia udziału mieszkańców w życiu świetlic – zrealizowane częściowo, niektóre obszary wymagają dalszej analizy.
- c) Wniosek Komisji Spraw Społecznych z dnia 14.07.2025 r. o przeanalizowanie możliwości organizacji półkolonii dla dzieci z Gminy Łobez w instytucjach kultury i organizacja takich półkolonii w 2026 r. – informacje o braku takiej możliwości uzyskane od instytucji kultury Burmistrz przekazał Komisji 12.09.2025 r.
- d) Wniosek Komisji Spraw Społecznych z dnia 18.09.2025 r. o wycenę nawierzchni betonowej w Publicznej Szkole Podstawowej w Bełczynie oraz wycenę oświetlenia w poszczególnych szkołach – informacje przekazane Komisji 20.10.2025 r.
- e) Wniosek Komisji Spraw Społecznych z dnia 30.10.2025 r. o przygotowanie projektu uchwały w sprawie ograniczenia sprzedaży napojów alkoholowych przeznaczonych do spożycia poza miejscem sprzedaży w godzinach od 23:00 do 6:00 na terenie miasta Łobez – zrealizowane przez Burmistrza.

6. Budżet Obywatelski w Gminie Łobez

W 2025 roku Budżet Obywatelski jako demokratyczny proces, w ramach którego mieszkańcy współdecydują o wydatkach publicznych w mieście, w perspektywie kolejnego roku budżetowego organizowany był w gminie Łobez po raz dziewiąty. Ponownie rozdzielono pulę środków pomiędzy osiedle oraz grupę sołectw.

Zarządzeniem nr 464/2025 Burmistrza Łobza z dn. 27 maja 2025 r., w sprawie określenia puli środków przeznaczonych na budżet obywatelski w roku 2026 oraz o zarządzeniu przeprowadzenia konsultacji społecznych, dokonano podziału środków w następujący sposób:

- 1) dla osiedla w wysokości 100.000,00 zł
- 2) dla grupy sołectw obejmujących sołectwa: Bełczna, Bonin, Dobieszewo, Dalno, Grabowo, Karwowo, Klępnica, Łobżany, Meszne, Niegrzebia, Poradz, Prusinowo, Rożnowo Łobeskie, Rynowo, Suliszewice, Tarnowo, Unimie, Worowo, Wysiedle, Zagórzycy, Zajezerze, Przyborze – w wysokości 100.000,00 zł.

Zarządzenie określało również harmonogram przebiegu kolejnych etapów konsultacji. Informacje dotyczące Budżetu Obywatelskiego publikowane były na stronie internetowej gminy, serwisie BIP, w lokalnych mediach oraz na platformie do zarządzania Budżetem Obywatelskim www.lobez.budzet-obywatelski.org

Zarządzeniem nr 465/2025 Burmistrza Łobza z dn. 27 maja 2025 r., w sprawie powołania Komisji ds. Budżetu Obywatelskiego r. do oceny zgłoszonych zadań do Budżetu Obywatelskiego w gminie Łobez na 2026 oraz określenia zasad i trybu jej pracy

powołano Komisję ds. Budżetu Obywatelskiego, w składzie:

- 1) Joanna Pałęga – przewodnicząca komisji,
- 2) Arkadiusz Kogut – zastępca przewodniczącego,
- 3) Kamila Bryczkowska- członek komisji,
- 4) Krystyna Rusak– członek komisji,
- 5) Małgorzata Różańska– członek komisji,
- 6) Olga Radziwanowska- członek Komisji,
- 7) Marian Kozioryński- członek Komisji.

Zadaniem Komisji była ocena zgłoszonych zadań do Budżetu Obywatelskiego w gminie Łobez na 2026 r., podjęcie decyzji o dopuszczeniu lub niedopuszczeniu do poddania pod głosowanie oraz ustalenie wyników głosowania na podstawie zasad określonych w Uchwale Nr LXXVI/508/2024 Rady Miejskiej w Łobzie z dnia 18 kwietnia 2024 r. w sprawie konsultacji społecznych

RAPORT O STANIE GMINY ŁOBEZ ZA ROK 2025

z mieszkańcami Gminy Łobez dotyczących budżetu obywatelskiego (Dz. Urz. Woj. Zachodniopomorskiego z 2024 r. poz. 2377)

Protokół Nr 1/2025 z posiedzenia Komisji ds. Budżetu Obywatelskiego w Gminie w dniu 1 września 2025 r. wykazał, że w planowanym terminie do Sekretariatu Urzędu Miejskiego w Łobzie wpłynęło 7 wniosków, zawierających zadania do zrealizowania w ramach Budżetu Obywatelskiego w gminie Łobez na 2026 r. W tym 6 wniosków na zadania osiedlowe i 1 wniosek na zadanie sołeckie.

Zgłoszone zadania:

1. nazwa zadania: **„Rewitalizacja odcinka Promenady”**
lokalizacja: dz.nr. 37/2, miasto Łobez obręb 0001
szacunkowy koszt: 100.000,00 zł.
data złożenia: 29.07.2025r., godz. 08:42
2. nazwa zadania: **„Parkowy Plac” nowoczesny zabudowany plac zabaw dla dzieci**
lokalizacja: dz. Nr.667/2 obręb 0002 Łobez
szacunkowy koszt: 99.020,00 zł
data złożenia: 01.08.2025r., godz. 10:31
3. nazwa zadania: **„Wspólna zabawa to szkolna podstawa- budowa placu zabaw przy Szkole Podstawowej nr 3 w Łobzie”**
lokalizacja: dz. nr 1399, miasto Łobez obręb 0001
szacunkowy koszt: 98.892,02 zł
data złożenia: 05.08.2025, godz. 09:00
4. nazwa zadania: **„Ogrodzenie zmieniamy-o Hałabałki dbamy”**
lokalizacja: dz.nr 1905, miasto Łobez obręb 0001
szacunkowy koszt: 91.237,87 zł
data złożenia: 25.08.2025 r., godz. 13:58
5. nazwa zadania: **„Budowa funkcjonalnej infrastruktury społecznej dla mieszkańców wsi Przyborze- altana rekreacyjna i budynek gospodarczy”**
lokalizacja: dz. nr. 34, obręb Przyborze; gm. Łobez
szacunkowy koszt: 99.300,00 zł
data złożenia: 26.08.2025r., godz. 09:52
6. nazwa zadania: **„Przebudowa chodnika i już nikt nie kuśtyka”- przebudowa drogi obejmująca przebudowę chodnika zlokalizowanego przy ul. Orzeszkowej w Łobzie na terenie dz. o nr. Ewid. 1013/2, obręb nr 0001 miasto Łobez**
lokalizacja: dz. nr. 1013/2 miasto Łobez, obręb 0001
szacunkowy koszt: 100.000,00 zł
data złożenia: 28.08.2025r., godz. 14:55

RAPORT O STANIE GMINY ŁOBEZ ZA ROK 2025

7. nazwa zadania: **Remont chodnika w części ul. Bolesława Chrobrego, tj. od skrzyżowania ulicą Borków do skrzyżowania z ul. Mieszka I.**
lokalizacja: działka drogowa 936 ul. B. Chrobrego- własność Gminy Łobez
działka drogowa 905 ul. Mieszka I- własność gminy Łobez
szacunkowy koszt: 97.704,00 zł
data złożenia: 29.08.2025, godz. 11:37
8. nazwa zadania: **„Łobez naładowany słońcem- altanki solarne w przestrzeni miejskiej”**
lokalizacja:
dz. nr. 396/150, własność gm. Łobez- skwerek naprzeciwko dworca PKP
działka nr. 1888, własność gm. Łobez, Stadion Miejski im. Andrzeja Beliny w Łobzie
dz. nr. 112/4, własność gm. Łobez, Park Miejski im. T. Kościuszki w Łobzie
dz.nr. 103/43, własność gm. Łobez, Promenada wzdłuż Rzeki Regi
szacunkowy koszt: 83.600,00 zł
data złożenia: 29.08.2025 r., godz. 13:10
9. nazwa zadania: **„Altana koncertowa na polanie leśnej w Łobzie”**
lokalizacja: dz. nr. 1717/17, miasto Łobez, obręb 0001
szacunkowy koszt: 100.000,00 zł
data złożenia: 29.08.2025r., godz. 14:58
10. nazwa zadania: **„Strefa z NURTem- miejsce spotkań, zabawy i relaksu nad Regą”**
lokalizacja: dz. nr. 103/48, miasto Łobez, obręb 0004
szacunkowy koszt: 100.000,00 zł
data złożenia: 29.08.2025r., godz. 15:00

W trakcie oceny formalnej:

1. Komisja jednogłośnie odrzuciła Projekt nr 1. Komisja stwierdziła, że wniosek *„Rewitalizacja odcinka Promenady” na dz. nr. 37/2, miasto Łobez* nie spełnia wymogów formalnych, ponieważ został złożony z uchybieniem terminu określonym w Zarządzeniu nr 464/2025 Burmistrza Łobza z dnia 27.05.2025r w sprawie określenia puli środków przeznaczonych na Budżet Obywatelski Gminy Łobez w 2026 roku oraz o zarządzeniu przeprowadzenia konsultacji społecznych. Zgodnie z harmonogramem stanowiącym załącznik do ww. Zarządzenia, zgłaszanie zadań winno odbyć się w terminie 01.08.2025-29.08.2025r., natomiast wniosek złożony został 29.07.2025r. Komisja negatywnie zaopiniowała wniosek i odrzuciła ze względów formalnych.

RAPORT O STANIE GMINY ŁOBEZ ZA ROK 2025

W trakcie oceny merytorycznej:

1. Komisja stwierdziła, że konieczna jest szczegółowa analiza kosztorysu projektu nr. 6 „Przebudowa chodnika i już nikt nie kuśtyka”- przebudowa drogi obejmująca przebudowę chodnika zlokalizowanego przy ul. Orzeszkowej w Łobzie na terenie dz. o nr. Ewid. 1013/2, obręb nr 0001 miasto Łobez. Decyzja została podjęta na kolejnym posiedzeniu w dn. 03.09.2025r, na którym po uzyskaniu dodatkowych wyjaśnień zadanie zostało zaopiniowane negatywnie jednogłośnie. Komisja dokonała analizy przedłożonego kosztorysu stwierdzając niedoszacowanie przebudowy chodnika. W kalkulacji kosztów przyjęto kwotę 350 zł/m.kw. brutto budowy chodnika. Z analizy ponoszonych przez Gminę Łobez kosztów na podobny cel wynika, że m.kw. budowy chodnika kształtuje się w wysokości od 340-380 zł netto +VAT, co daje kwotę 418-467 zł brutto/m.kw. Uwzględniając podane przez Gminę stawki, realizacja złożonego zadania przekroczyłaby pulę środków przeznaczonych na budżet obywatelski w roku 2026 dla osiedla, podaną w Zarządzeniu nr 464/2025 Burmistrza Łobza z dnia 27 maja 2025r. w sprawie określenia puli środków przeznaczonych na Budżet Obywatelski Gminy Łobez na rok 2026 oraz o zarządzeniu przeprowadzenia konsultacji społecznych.

Zgodnie z § 5 ust. 4 Uchwały nr LXXVI/508/2024 Rady Miejskiej w Łobzie w sprawie konsultacji społecznych z mieszkańcami Gminy Łobez dotyczących budżetu obywatelskiego (Dz. Urz. Woj. Zachodniopomorskiego z 2024r., poz. 2377) „w ramach budżetu obywatelskiego nie mogą być zgłaszane zadania, których wymagany budżet całkowity na realizację przekraczałby kwotę podaną w zarządzeniu o przeprowadzeniu konsultacji”. W związku z powyższym, projekt nie zostaje dopuszczony do dalszych etapów konsultacji. projektu do głosowania.

Wnioskodawca o odrzuceniu projektu został poinformowany zgodnie z § 12 ust. 1 Uchwały w sprawie konsultacji społecznych z mieszkańcami Gminy Łobez dotyczących budżetu obywatelskiego. Wnioskodawca od zawiadomienia od niedopuszczeniu projektu pod głosowanie nie złożył odwołania.

2. Komisja stwierdziła, że konieczna jest szczegółowa analiza kosztorysu i konsultacja z projektantem dot. projektu nr 10 „Strefa z NURTem- miejsce spotkań, zabawy i relaksu nad Regą”. Decyzja została podjęta na kolejnym posiedzeniu w dn. 03.09.2025r. Analiza kosztorysu i wyjaśnienia wnioskodawczynie dot. poszczególnych pozycji kosztorysu Komisja uznała za wyczerpujące. Poinformowano o oczywistej omyłce w określeniu lokalizacji inwestycji, tj. działka nr 103/48. Komisja jednogłośnie pozytywnie zaakceptowała projekt.

RAPORT O STANIE GMINY ŁOBEZ ZA ROK 2025

USTALENIE WYNIKÓW GŁOSOWANIA

Posiedzenie Komisji ds. Budżetu Obywatelskiego rozpoczęło się 13.10.2025 r., o godz. 12:00 w Sali nr 21 Urzędu Miejskiego w Łobzie, a zakończyło o godz. 13:00. W posiedzeniu udział wzięło 7 członków na stan 7, w posiedzeniu wziął udział również Grzegorz Lew- Informatyk. Posiedzenie otworzyła Pani Joanna Pałęga- Przewodnicząca Komisji ds. Budżetu Obywatelskiego, stwierdziła prawomocność posiedzenia, zgodnie z zarządzeniem 465/2025 Burmistrza Łobza z dn. 27.05.2025 r. w sprawie powołania Komisji ds. Budżetu Obywatelskiego w Gminie Łobez na 2026 r. oraz określenia zasad i trybu jej pracy. Głosowanie na projekty poddane pod głosowanie odbyło się w terminie od 29.09.2025 od godz. 00:00 do 12.10.2025 r. do godz. 23:59

- I. Przewodnicząca zalogowała się do elektronicznego systemu obsługi budżetu obywatelskiego i przedstawiła Komisji wyniki głosowania z elektronicznych formularzy do głosowania (www.lobez.budzetobywatelski.pl), następnie przystąpiono do otwarcia urny, zliczenia głosów oddanych na papierowych kartach do głosowania i dodania ich do systemu. Wyniki ważnie oddanych głosów elektronicznie i papierowo przedstawiają się następująco.

Miejsce	Nr zadania	Zadanie osiedlowe	Głosy WAŻNE:	W tym elektroniczne	W tym papierowe
1	3	WSPÓLNA ZABAWA TO SZKOLNA PODSTAWA- budowa placu zabaw przy szkole Podstawowej nr 3 w Łobzie	675	674	1
2	2	PARKOWY PLAC- nowoczesny zabudowany piętrowy plac zabaw dla dzieci	514	511	3
3	10	Strefa z NURTem – miejsce spotkań, zabawy i relaksu nad Regą.	392	391	1
4	7	Remont chodnika w części ul. B. Chrobrego	389	389	0
5	4	OGRODZENIE ZMIENIAMY- O HAŁABAŁKI DBAMY	161	161	0
6	8	ŁOBEZ NAŁADOWANY SŁOŃCEM- ALTANKI	129	129	0

RAPORT O STANIE GMINY ŁOBEZ ZA ROK 2025

		SOLARNE W PRZESTRZENI MIEJSKIEJ			
7	9	ALTANA KONCERTOWA NA POLANIE LEŚNEJ W ŁOBSZIE	111	111	0
Miejsce	Nr zadania	Zadanie grupy sołectw	Głosy WAŻNE:	W tym elektroniczne	W tym papierowe
1	5	BUDOWA FUNKCJONALNEJ INFRASTRUKTURY SPOŁECZNEJ DLA MIESZKAŃCÓW WSI PRZYBORZE- altana rekreacyjna i budynek gospodarczy	1065	1063	2

Tabela nr 15. Wyniki głosowania w ramach Budżetu Obywatelskiego Gminy Łobez. Źródło: Urząd Miejski w Łobzie

II. Wyniki nieważnie oddanych głosów elektronicznie i papierowo przedstawiają się następująco:

Miejsce	Nr zadania	Zadanie osiedlowe	Głosy NIEWAŻNE:	W tym elektroniczne	W tym papierowe
1	3	WSPÓLNA ZABAWA TO SZKOLNA PODSTAWA- budowa placu zabaw przy szkole Podstawowej nr 3 w Łobzie	1	1	0
2	2	PARKOWY PLAC- nowoczesny zabudowany piętrowy plac zabaw dla dzieci	9	9	0
3	10	Strefa z NURTem – miejsce spotkań, zabawy i relaksu nad Regą.	0	0	0
4	7	Remont chodnika w części ul. B. Chrobrego	4	4	0
5	4	OGRODZENIE ZMIENIAMY- O HAŁABAŁKI DBAMY	3	3	0
6	8	ŁOBEZ NAŁADOWANY SŁOŃCEM- ALTANKI	1	1	0

RAPORT O STANIE GMINY ŁOBIEZ ZA ROK 2025

		SOLARNE W PRZESTRZENI MIEJSKIEJ			
7	9	ALTANA KONCERTOWA NA POLANIE LEŚNEJ W ŁOBZIE	1	0	1
Miejsce	Nr zadania	Zadanie grupy sołectw	Głosy NIEWAŻNE:	W tym elektroniczne	W tym papierowe
1	5	<u>BUDOWA FUNKCJONALNEJ INFRASTRUKTURY SPOŁECZNEJ DLA MIESZKAŃCÓW WSI PRZYBORZE- altana rekreacyjna i budynek gospodarczy</u>	10	10	0

Tabela nr 16. Wyniki nieważnie oddanych głosów. Źródło: Urząd Miejski w Łobzie

III. Komisja ustaliła ponadto, że złożono 2421 kart do głosowania w formie papierowej i elektronicznej. Ponadto odnotowano 273 próby oddania głosów na te same dane, co zostało automatycznie zablokowane przez system.

IV. USTALENIE WYNIKÓW:

- Największą liczbę głosów w głosowaniu na zadanie zgłoszone dla osiedla zdobył Projekt nr 3 Wspólna zabawa to szkolna podstawa- budowa placu zabaw przy szkole Podstawowej nr 3 w Łobzie
- W związku z tym, że dla grupy sołectw zgłoszony został tylko 1 projekt, zgodnie z § 19 ust. 3 pkt 2 w głosowaniu winien zdobyć co najmniej 50% głosów więcej niż liczba podpisów osób popierających zadanie dołączonych do formularza zgłoszeniowego. Lista poparcia projektu nr 5 zawiera 17 podpisów, ostateczna liczba ważnie oddanych głosów na Projekt nr 5 pn. Budowa funkcjonalnej infrastruktury społecznej dla mieszkańców wsi Przyborze, altana rekreacyjna i budynek gospodarczy wynosi 1065.
- Zgodnie z § 19 ust. 3 obydwa powyższe projekty uwzględnione zostały w uchwale budżetowej na rok 2026.

7. Informacja dotycząca stanu oświaty w Gminie Łobez

a) W poniżej tabeli przedstawiono dane o liczbie uczniów i oddziałów w roku szkolnym 2024/2025 oraz 2025/2026 w szkołach podstawowych, dla których Gmina Łobez jest organem prowadzącym.

Szkoła podstawowa	SP NR 1		SP NR 2		PSP BĘLCZNA		SP NR 3	
	24/25	25/26	24/25	25/26	24/25	25/26	24/25	25/26
Liczba uczniów	328	296	318	320	68+15 oddział przedszkolny	67+13 oddział przedszkolny	301	308
Liczba oddziałów szkolnych	16	15	15	15	7	7	14	15
Liczba oddziałów przedszkolnych	-	-	-	-	1	1	-	-

Tabela nr 17. dane o liczbie uczniów i oddziałów w roku szkolnym 2024/2025 oraz 2025/2026 w szkołach podstawowych, dla których Gmina Łobez jest organem prowadzącym. Źródło: Opracowanie własne na podstawie danych z Urzędu Miejskiego w Łobzie

Łączna liczba uczniów w oddziałach szkolnych w roku 2024/2025 wynosiła 1015 uczniów, a rok później 991 uczniów (spadek o 2,36%). Z danych otrzymanych po przeprowadzonych postępowaniach rekrutacyjnych na rok szkolny 2026/2027 wynika, że liczba uczniów wyniesie 985 uczniów (spadek o 2,96% w stosunku do roku szkolnego 2024/2025). Stale malejąca liczba dzieci w najbliższych latach stanowi jedno z najpoważniejszych wyzwań dla systemu. Spadek liczby urodzeń oraz odpływ młodych rodzin powodują, że do szkół trafia coraz mniej uczniów. Prognozy demograficzne wskazują, że trend ten będzie się utrzymywał, co oznacza dalsze kurczenie się roczników szkolnych. Prognoza przygotowana na podstawie danych dzieci zameldowanych na terenie Gminy Łobez wykazała, że w najbliższych latach szkolnych łączna liczba uczniów w oddziałach szkolnych będzie następująca;

- 1) rok szkolny 2027/2028 – 953 uczniów (spadek o 6,11% w stosunku do roku 2024/2025),
- 2) rok szkolny 2028/2029 – 938 uczniów (spadek o 7,59% w stosunku do roku 2024/2025),
- 3) rok szkolny 2029/2030 – 894 uczniów (spadek o 11,92% w stosunku do roku 2024/2025),
- 4) rok szkolny 2030/2031 – 829 uczniów (spadek o 18,33% w stosunku do roku 2024/2025),

RAPORT O STANIE GMINY ŁOBEZ ZA ROK 2025

5) rok szkolny 2031/2032 – 728 uczniów (spadek o 28,28% w stosunku do roku 2024/2025).

Najszybsze skutki niekorzystnych zmian demograficznych widoczne są w Przedszkolu Miejskim Nr 1 w Łobzie. To właśnie na tym etapie edukacji jako pierwsze pojawiają się konsekwencje spadającej liczby urodzeń. Mniejsza liczba dzieci w wieku przedszkolnym przekłada się bezpośrednio na spadek liczby zgłoszeń do placówki, co prowadzi do niewykorzystania dostępnych miejsc. W efekcie przedszkole już teraz mierzy się z problemem zmniejszającej się liczby oddziałów. Sytuacja ta ma wpływ na zatrudnienie – spada zapotrzebowanie na kadrę pedagogiczną i pracowników obsługi. Co więcej, problemy widoczne w przedszkolu są zapowiedzią trudności, które w kolejnych latach dotkną szkoły podstawowe.

W poniżej tabeli przedstawiono dane o liczbie dzieci i oddziałów w roku szkolnym 2024/2025 oraz 2025/2026 w Przedszkolu Miejskim Nr 1 im. Krasnala Hałabały w Łobzie.

	Przedszkole Miejskie Nr 1 w Łobzie	
Rok szkolny	2024/2025	2025/2026
Liczba dzieci	385	354
Liczba oddziałów	16	16

Tabela nr 18. Zestawienie liczby dzieci i oddziałów. Źródło: Opracowanie własne na podstawie danych z Urzędu Miejskiego w Łobzie

Dane dotyczące Przedszkola Miejskiego Nr 1 w Łobzie wyraźnie pokazują pierwsze, bezpośrednie skutki zmian demograficznych. W roku szkolnym 2024/2025 do przedszkola uczęszczało 385 dzieci, natomiast w roku 2025/2026 liczba ta spadła do 354. Oznacza to ubytek 31 dzieci w ciągu zaledwie jednego roku. Jednocześnie liczba oddziałów pozostała na tym samym poziomie. Prognoza na rok szkolny 2026/2027 jeszcze wyraźniej pokazuje skalę problemu demograficznego. Po przeprowadzonej rekrutacji liczba dzieci w przedszkolu ma wynieść około 300, a liczba oddziałów zostanie zmniejszona do 14. Oznacza to spadek o 85 dzieci - 22,08%, w porównaniu do roku 2024/2025 oraz redukcję liczby oddziałów o 2. W ciągu zaledwie dwóch lat przedszkole traci znaczną część wychowanków, co potwierdza dynamiczny charakter niżu demograficznego.

Źródła środków finansowych na oświatę w 2025 roku dla Gminy Łobez przedstawiono w poniższej tabeli.

RAPORT O STANIE GMINY ŁOBEZ ZA ROK 2025

Lp.	Źródła środków finansowych	Kwota [zł]	Udział procentowy
1.	Potrzeby oświatowe	15 012 863,00	43,5 %
2.	Dotacje celowe na programy bieżące	101 254,80	0,3 %
3.	Środki otrzymane z Rządowego Funduszu Polski Ład: Program Inwestycji Strategicznych na realizację zadań inwestycyjnych	1 700 000,00	4,9 %
4.	Fundusz Pomocy Obywatelom Ukrainy	161 752,63	0,5 %
5.	Pozostałe dochody budżetu gminy	17 542 185,81	50,8 %
	R A Z E M	34 518 056,24	100 %

Tabela nr 19. Źródła środków finansowych na oświatę w 2025 roku dla Gminy Łobez Źródło: Urząd Miejski w Łobzie

Wydatki za rok 2025 Przedszkola Miejskiego nr 1 im. Krasnala Hałabały w Łobzie

§	Wydatki	Koszt roczny [zł]
	80104 – Oświata i wychowanie	
3020	Wydatki osobowe niezaliczane do wynagrodzeń	19 197,18
4010	Wynagrodzenia osobowe pracowników	1 572 006,36
4040	Dodatkowe wynagrodzenie roczne	105 448,06
4110	Składki na ubezpieczenie społeczne	858 041,34
4120	Składki na FP	83 465,08
4140	Wpłaty na Państwowy Fundusz Rehabilitacji Osób Niepełnosprawnych	30 691,00
4170	Wynagrodzenia bezosobowe	4 576,84
4210	Zakup materiałów i wyposażenia	113 347,64
4240	Zakup środków dydaktycznych i książek	30 508,79
4260	Zakup energii w tym:	231 689,70
4270	Zakup usług remontowych	77 524,31
4280	Zakup usług zdrowotnych	4 718,00
4300	Zakup usług pozostałych	146 188,72
4360	Opłaty tytułu zakupu usług telekomunikacyjnych	3 402,41

RAPORT O STANIE GMINY ŁOBEZ ZA ROK 2025

4390	Zakup usług obejmujących wykonanie ekspertyz, analiz i opinii	1 422,18
4410	Podróże służbowe krajowe	66,47
4430	Różne opłaty i składki	4 818,00
4440	Odpisy na zakładowy fundusz świadczeń socjalnych	337 666,54
4700	Szkolenia pracowników niebędących członkami korpusu służby cywilnej	790,00
4710	Wpłaty na PPK finansowane przez podmiot zatrudniający	3 425,28
4790	Wynagrodzenia osobowe nauczycieli	3 276 835,66
4800	Dodatkowe wynagrodzenie roczne nauczycieli	264 968,71
RAZEM		7 170 798,27
80146 - Doksztalcanie i doskonalenie nauczycieli		
4700	Szkolenia pracowników niebędących członkami korpusu służby cywilnej	23 000,00
RAZEM		23 000,00
80148 - Stołówki szkolne i przedszkolne		
3020	Wydatki osobowe niezaliczane do wynagrodzeń	1 586,26
4010	Wynagrodzenia osobowe pracowników	598 284,05
4040	Dodatkowe wynagrodzenie roczne	35 861,38
4110	Składki na ubezpieczenie społeczne	90 063,45
4120	Składki na FP	8 618,86
4210	Zakup materiałów i wyposażenia	39 461,66
4220	Zakup środków żywności	575 588,76
4260	Zakup energii	92 636,41
4270	Zakup usług remontowych	5 583,27
4280	Zakup usług zdrowotnych	1 149,00
4300	Zakup usług pozostałych	65 554,54
4360	Opłaty tytułu zakupu usług telekomunikacyjnych	1 743,35
4390	Zakup usług obejmujących wykonanie ekspertyz, analiz i opinii	1 746,00
4430	Różne opłaty i składki	3 692,00
4440	Odpisy na zakładowy fundusz świadczeń socjalnych	19 549,00
4700	Szkolenia pracowników niebędących członkami korpusu służby cywilnej	315,00

RAPORT O STANIE GMINY ŁOBEZ ZA ROK 2025

RAZEM		1 541 432,99
	80149 - Realizacja zadań wymagających stosowania specjalnej organizacji nauki i metod pracy dla dzieci w przedszkolach, oddziałach przedszkolnych w szkołach podstawowych i innych formach wychowania przedszkolnego	
4110	Składki na ubezpieczenie społeczne	21 261,12
4120	Składki na FP	3 046,91
4240	Zakup środków dydaktycznych i książek	0,00
4790	Wynagrodzenia osobowe nauczycieli	124 334,47
RAZEM		148 642,50
OGÓŁEM		8 883 873,70

Tabela nr 20. - Wydatki za rok 2025 Przedszkola Miejskiego nr 1 im. Krasnala Hałabały w Łobzie

Źródło: Urząd Miejski w Łobzie

Wydatki za rok 2025 Szkoły Podstawowej nr 1 im. Marii Skłodowskiej - Curie w Łobzie

§	Wydatki	Koszt roczny [zł]
80101 Szkoły Podstawowe		
3020	Wydatki osobowe niezaliczane do wynagrodzeń	13.518,22
3040	Nagrody o charakterze szczególnym niezaliczane do wynagrodzeń	0,00
4010	Wynagrodzenia osobowe pracowników	632.082,60
4040	Dodatkowe wynagrodzenia roczne	45.138,93
4110	Składki na ubezpieczenie społeczne	625.941,71
4120	Składki na Fundusz Pracy oraz Fundusz Solidarnościowy	66.431,89
4140	Wpłaty na PFRON	7.047,00
4170	Wynagrodzenia bezosobowe	1.082,00
4210	Zakup materiałów i wyposażenia	128.205,58
4240	Zakup pomocy naukowych, dydaktycznych i książek	56.261,25
4260	Zakup energii	160.284,12
4270	Zakup usług remontowych	123.369,00
4280	Zakup usług zdrowotnych	4.723,00
4300	Zakup usług pozostałych	85.981,69

RAPORT O STANIE GMINY ŁOBEZ ZA ROK 2025

4350	Zakup usług dostępu (Fundusz Pomocy)	26.896,00
4360	Opłaty z tytułu zakupu usług telekomunikacyjnych	1.707,82
4410	Podróże służbowe krajowe	959,97
4430	Różne opłaty i składki	12.127,90
4440	Odpisy na zakładowy fundusz świadczeń socjalnych	246.434,00
4570	Odsetki o nieterminowych wpłat z tytułu pozostałych podatków i opłata	300,00
4610	Koszty postępowania sądowego i prokuratorskiego	184,24
4700	Szkolenia pracowników niebędących członkami korpusu służby cywilnej	5.364,67
4750	Wynagrodzenia n-li wypłacane w związku z pomocą obywatelom Ukrainy	5.886,00
4790	Wynagrodzenia osobowe nauczycieli	2.895.614,55
4800	Dodatkowe wynagrodzenia roczne nauczycieli	225.616,66
RAZEM		5.338.376,80
80107 – Świetlice szkolne		
4110	Składki na ubezpieczenie społeczne	30.271,45
4120	Składki na Fundusz Pracy oraz Fundusz Solidarnościowy	4.167,39
4440	Odpisy na zakładowy fundusz świadczeń socjalnych	11.957,00
4790	Wynagrodzenia osobowe nauczycieli	167.321,49
4800	Dodatkowe wynagrodzenie roczne nauczycieli	9.687,82
RAZEM		223.405,15
80146 - Doksztalcanie i doskonalenie nauczycieli		
4300	Zakup usług pozostałych	5.900,00
4410	Podróże służbowe krajowe	3.700,00
4700	Szkolenia pracowników niebędących członkami korpusu służby cywilnej	16.000,00
RAZEM		25.600,00
80150 – realizacja zadań wymagających stosowania specjalnej organizacji nauki i metod dla dzieci i młodzieży w szkołach podstawowych		
4110	Składki na ubezpieczenia społeczne	15.566,17
4120	Składki na Fundusz Pracy	2.229,98
4790	Wynagrodzenia osobowe nauczycieli	91.030,90
RAZEM		108.827,05

RAPORT O STANIE GMINY ŁOBEZ ZA ROK 2025

80153 – zapewnienie uczniom prawa do bezpłatnego dostępu do podręczników, materiałów edukacyjnych lub materiałów ćwiczeniowych		
4240	Zakup środków dydaktycznych i książek	24.641,71
4350	Zakup towarów (w szczególności materiałów, leków, żywności) w związku z pomocom obywatelom Ukrainy	303,62
RAZEM		24.945,33
OGÓLEM WYDATKI		5.721.154,33

Tabela nr 21. Wydatki za rok 2025 Szkoły Podstawowej nr 1 im. Marii Skłodowskiej - Curie w Łobzie

Źródło: Urząd Miejski w Łobzie

Wydatki za rok 2025 Szkoły Podstawowej nr 2 im. Mikołaja Kopernika w Łobzi

§	Wydatki	Koszt roczny [zł]
	80101 – Szkoły Podstawowe	
3020	Wydatki osobowe niezaliczane do wynagrodzeń	5.496,81
4010	Wynagrodzenia osobowe pracowników	782.301,46
4040	Dodatkowe wynagrodzenie roczne	53.893,59
4110	Składki na ubezpieczenie społeczne	633.621,55
4120	Składki na FP	66.596,31
4170	Wynagrodzenia bezosobowe	4.245,84
4210	Zakup materiałów i wyposażenia	82.310,43
4240	Zakup środków dydaktycznych i książek	13.000,00
4260	Zakup energii	249.197,78
4270	Zakup usług remontowych	52.533,83
4280	Zakup usług zdrowotnych	4.051,00
4300	Zakup usług pozostałych	76.601,67
4360	Opłaty tytułu zakupu usług telekomunikacyjnych	3.992,03
4410	Podróże służbowe krajowe	1.440,04
4430	Różne opłaty i składki	16.721,00
4440	Odpisy na zakładowy fundusz świadczeń socjalnych	275.866,00
4480	Podatek od nieruchomości	2.021,00
4700	Szkolenia pracowników niebędących członkami korpusu służby cywilnej	417,48
4710	Wpłaty na PPK finansowane przez podmiot zatrudniający	3.709,86

RAPORT O STANIE GMINY ŁOBEZ ZA ROK 2025

4790	Wynagrodzenia osobowe nauczycieli	2.782.888,79
4800	Dodatkowe wynagrodzenie roczne nauczycieli	202.796,45
6050	Wydatki inwestycyjne jednostek budżetowych	131.250,00
RAZEM		5.444.952,92
	80107 – Świetlice szkolne	
4110	Składki na ubezpieczenie społeczne	32.119,59
4120	Składki na FP	4.424,62
4210	Zakup materiałów i wyposażenia	1.327,40
4440	Odpisy na zakładowy fundusz świadczeń socjalnych	8.968,00
4710	Wpłaty na PPK finansowane przez podmiot zatrudniający	41,79
4790	Wynagrodzenia osobowe nauczycieli	179.722,28
4800	Dodatkowe wynagrodzenie roczne nauczycieli	12.078,83
RAZEM		238.682,51
	80146 – Doksztalcanie i doskonalenie nauczycieli	
4210	Zakup materiałów i wyposażenia	520,01
4300	Zakup usług pozostałych	7.178,23
4700	Szkolenia pracowników niebędących członkami korpusu służby cywilnej	14.837,75
RAZEM		22.535,99
	80150 – Realizacja zadań wymagających stosowania specjalnej organizacji nauki i metod pracy dla dzieci i młodzieży w szkołach podstawowych	
4110	Składki na ubezpieczenie społeczne	54.938,00
4120	Składki na FP	7.870,96
4210	Zakup materiałów i wyposażenia	2.750,00
4260	Zakup energii	12.100,00
4300	Zakup usług pozostałych	4.200,00
4790	Wynagrodzenia osobowe nauczycieli	321.274,00
4800	Dodatkowe wynagrodzenie roczne nauczycieli	9.920,00
RAZEM		413.052,96
	80153 – Zapewnienie uczniom prawa do bezpłatnego dostępu do podręczników, materiałów edukacyjnych lub materiałów ćwiczeniowych	
4240	Zakup środków dydaktycznych i książek	27.959,63

RAPORT O STANIE GMINY ŁOBIEZ ZA ROK 2025

4860	Pozostałe wydatki bieżące na zadania związane z pomocą obywatelom Ukrainy	261,35
RAZEM		28.220,98
OGÓŁEM		6.147.445,36

Tabela nr 22. Wydatki za rok 2025 Szkoły Podstawowej nr 2 im. Mikołaja Kopernika w Łobzie

Źródło: Urząd Miejski w Łobzie

Koszt utrzymania ORLIKA przy Szkole Podstawowej nr 2 w Łobzie za rok 2025

§	Wydatki	Koszt roczny [zł]
	92601 – Obiekty sportowe	
4010	Wynagrodzenia osobowe pracowników	63.371,52
4040	Dodatkowe wynagrodzenie roczne	4.632,10
4110	Składki na ubezpieczenie społeczne	13.545,62
4120	Składki na FP	1.592,15
4170	Wynagrodzenia bezosobowe	14.229,00
4210	Zakup materiałów i wyposażenia	13.426,90
4260	Zakup energii	6.237,00
4270	Zakup usług remontowych	11.280,00
4300	Zakup usług pozostałych	1.500,71
4440	Odpisy na zakładowy fundusz świadczeń socjalnych	2.723,00
RAZEM		132.538,00

Tabela nr. 23. .Koszt utrzymania ORLIKA przy Szkole Podstawowej nr 2 w Łobzie za rok 2025

Źródło: Urząd Miejski w Łobzie

RAPORT O STANIE GMINY ŁOBEZ ZA ROK 2025

Wydatki za rok 2025 Szkoły Podstawowej nr 3 im. Adama Mickiewicza w Łobzie

§	Wydatki	Koszt roczny [zł]
	80101 – Szkoły Podstawowe	
3020	Wydatki osobowe niezaliczane do wynagrodzeń	4.789,31
4010	Wynagrodzenia osobowe pracowników	749.327,76
4040	Dodatkowe wynagrodzenie roczne	56.051,11
4110	Składki na ubezpieczenie społeczne	630.727,26
4120	Składki na FP	64.124,08
4170	Wynagrodzenia bezosobowe	16.739,44
4210	Zakup materiałów i wyposażenia	41.100,00
4240	Zakup środków dydaktycznych i książek	5.399,97
4260	Zakup energii	199.433,00
4270	Zakup usług remontowych	4.687,38
4280	Zakup usług zdrowotnych	5.141,00
4300	Zakup usług pozostałych	73.012,00
4360	Opłaty tytułu zakupu usług telekomunikacyjnych	4.315,32
4410	Podróże służbowe krajowe	2.227,05
4430	Różne opłaty i składki	8.942,60
4440	Odpisy na zakładowy fundusz świadczeń socjalnych	304.391,26
4570	Odsetki	388,73
4600	Kary	16,00
4700	Szkolenia pracowników niebędących członkami korpusu służby cywilnej	4.085,90
4710	Wpłaty na PPK finansowane przez podmiot zatrudniający	4.865,82
4790	Wynagrodzenia osobowe nauczycieli	2.976.798,80
4800	Dodatkowe wynagrodzenie roczne nauczycieli	227.749,74
	RAZEM	
	80107 – Świetlice szkolne	
4110	Składki na ubezpieczenie społeczne	33.252,87
4120	Składki na FP	4.731,00
4210	Zakup materiałów i wyposażenia	3.263,00
4260	Zakup energii	3.000,00

RAPORT O STANIE GMINY ŁOBEZ ZA ROK 2025

4440	Odpisy na zakładowy fundusz świadczeń socjalnych	5.978,30
4790	Wynagrodzenia osobowe nauczycieli	171.866,02
4800	Dodatkowe wynagrodzenie roczne nauczycieli	12.063,13
	RAZEM	234.154,32
	80146 – Doksztalcanie i doskonalenie nauczycieli	
4210	Zakup materiałów i wyposażenia	291,00
4700	Szkolenia pracowników niebędących członkami korpusu służby cywilnej	9.519,40
	RAZEM	9.810,40
	80150 – Realizacja zadań wymagających stosowania specjalnej organizacji nauki i metod pracy dla dzieci i młodzieży w szkołach podstawowych	
4110	Składki na ubezpieczenie społeczne	49.445,54
4120	Składki na FP	7.046,94
4790	Wynagrodzenia osobowe nauczycieli	287.641,30
	RAZEM	344.133,78
	80153 – Zapewnienie uczniom prawa do bezpłatnego dostępu do podręczników, materiałów edukacyjnych lub materiałów ćwiczeniowych	
4240	Zakup środków dydaktycznych i książek	26.709,50
4860	Zakup środków dydaktycznych i książek - Ukraina	1.532,15
	RAZEM	28.241,65
	80148 – Stołówki szkolne	
3020	Wydatki osobowe niezaliczane do wynagrodzeń	2.277,82
4010	Wynagrodzenia osobowe pracowników	605.281,31
4040	Dodatkowe wynagrodzenie roczne	42.666,32
4110	Składki na ubezpieczenie społeczne	105.004,91
4120	Składki na FP	11.769,66
4210	Zakup materiałów i wyposażenia	30.932,81
4260	Zakup energii	25.632,00
4270	Zakup usług remontowych	5.086,84
4280	Zakup usług zdrowotnych	1.264,00
4300	Zakup usług pozostałych	71.596,42
4360	Opłaty tytułu zakupu usług telekomunikacyjnych	324,72

RAPORT O STANIE GMINY ŁOBIEZ ZA ROK 2025

4390	Zakup usług obejmujących wykonanie ekspertyz, analiz i opinii	1.349,24
4410	Podróże służbowe krajowe	39,10
4440	Odpisy na zakładowy fundusz świadczeń socjalnych	27.379,24
4510	Opłaty na rzecz budżetu państwa	69,00
4700	Szkolenia pracowników niebędących członkami korpusu służby cywilnej	
6060	Wydatki na zakupy inwestycyjne jednostek budżetowych	13.119,99
RAZEM		944.914,07
OGÓŁEM		6.945.567,65

Tabela nr 24. Wydatki za rok 2025 Szkoły Podstawowej nr 3 im. Adama Mickiewicza w Łobzie

Źródło: Urząd Miejski w Łobzie

Wydatki za rok 2025 Publicznej Szkoły Podstawowej w Bełcznie

§	Wydatki	Koszt roczny [zł]
	80101 – Szkoły Podstawowe	
3020	Wydatki osobowe niezaliczane do wynagrodzeń	76.614,60
4010	Wynagrodzenia osobowe pracowników	404.345,74
4040	Dodatkowe wynagrodzenie roczne	27.665,70
4110	Składki na ubezpieczenie społeczne	303.707,26
4120	Składki na FP	31.475,31
4170	Wynagrodzenia bezosobowe	414,84
4210	Zakup materiałów i wyposażenia	196.534,14
4240	Zakup środków dydaktycznych i książek	4.762,61
4260	Zakup energii	20.015,61
4270	Zakup usług remontowych	846,24
4280	Zakup usług zdrowotnych	1.245,00
4300	Zakup usług pozostałych	57.404,36
4360	Opłaty tytułu zakupu usług telekomunikacyjnych	2.790,00
4410	Podróże służbowe krajowe	1.315,60
4430	Różne opłaty i składki	6.358,80
4440	Odpisy na zakładowy fundusz świadczeń socjalnych	96.565,00
4580	Pozostałe odsetki	388,73

RAPORT O STANIE GMINY ŁOBEZ ZA ROK 2025

4700	Szkolenia pracowników niebędących członkami korpusu służby cywilnej	1.300,00
4710	Wpłaty na PPK finansowane przez podmiot zatrudniający	244,40
4790	Wynagrodzenia osobowe nauczycieli	1.191.361,68
4800	Dodatkowe wynagrodzenie roczne nauczycieli	93.128,73
RAZEM		2.518.484,35
80103 – Oddziały przedszkolne w szkołach podstawowych		
3020	Wydatki osobowe niezaliczane do wynagrodzeń	6.772,00
4010	Wynagrodzenia osobowe pracowników	64.997,94
4040	Dodatkowe wynagrodzenie roczne	4.835,57
4110	Składki na ubezpieczenie społeczne	32.951,83
4120	Składki na FP	4.721,13
4210	Zakup materiałów i wyposażenia	3.533,42
4240	Zakup środków dydaktycznych i książek	2.880,13
4440	Odpisy na zakładowy fundusz świadczeń socjalnych	8.701,00
4790	Wynagrodzenia osobowe nauczycieli	108.004,10
4800	Dodatkowe wynagrodzenie roczne nauczycieli	8.605,24
RAZEM		246.002,36
80107 – Świetlice szkolne		
3020	Wydatki osobowe niezaliczane do wynagrodzeń	5.616,68
4110	Składki na ubezpieczenie społeczne	12.935,87
4120	Składki na FP	1.779,28
4210	Zakup materiałów i wyposażenia	5.473,72
4440	Odpisy na zakładowy fundusz świadczeń socjalnych	5.560,00
4790	Wynagrodzenia osobowe nauczycieli	71.737,00
4800	Dodatkowe wynagrodzenie roczne nauczycieli	1.594,29
RAZEM		
80146 – Doksztalcanie i doskonalenie nauczycieli		
4300	Zakup usług pozostałych	3.039,00
4700	Szkolenia pracowników niebędących członkami korpusu służby cywilnej	179,80
RAZEM		3.218,80

RAPORT O STANIE GMINY ŁOBEZ ZA ROK 2025

	80150 – Realizacja zadań wymagających stosowania specjalnej organizacji nauki i metod pracy dla dzieci i młodzieży w szkołach podstawowych	
4110	Składki na ubezpieczenie społeczne	12.590,95
4120	Składki na FP	955,00
4790	Wynagrodzenia osobowe nauczycieli	77.000,00
RAZEM		90.454,95
	80153 – Zapewnienie uczniom prawa do bezpłatnego dostępu do podręczników, materiałów edukacyjnych lub materiałów ćwiczeniowych	
4240	Zakup środków dydaktycznych i książek	7.849,13
RAZEM		7.849,13
OGÓŁEM		2.970.798,33

Tabela nr 25. Wydatki za rok 2025 Publicznej Szkoły Podstawowej w Bełcznie

Źródło: Urząd Miejski w Łobzie

Wydatki związane z dodatkowymi zadaniami oświatowymi realizowanymi przez Gminę Łobez oraz jednostki oświatowe gminy w 2025 roku na rzecz pomocy Obywatelom Ukrainy

Lp.	Wydatki	Koszt roczny [zł]
1.	Wydatki Przedszkola Miejskiego Nr 1 w Łobzie	35 251,00
	W tym:	
	Zakup towarów (w szczególności materiałów, leków, żywności) w związku z pomocą obywatelom Ukrainy	33 961,00
	Wynagrodzenia nauczycieli wypłacane w związku z pomocą obywatelom Ukrainy	1 290,00
2.	Wydatki Szkoły Podstawowej Nr 1 w Łobzie	32 782,00
	W tym:	
	Zakup towarów (w szczególności materiałów, leków, żywności) w związku z pomocą obywatelom Ukrainy	26 896,00
	Wynagrodzenia nauczycieli wypłacane w związku z pomocą obywatelom Ukrainy	5 886,00
3.	Wydatki Szkoły Podstawowej Nr 2 w Łobzie	16 516,00
	W tym:	

RAPORT O STANIE GMINY ŁOBIEZ ZA ROK 2025

	Wynagrodzenia nauczycieli wypłacane w związku z pomocą obywatelom Ukrainy	13 814,00
	Składki i inne pochodne od wynagrodzeń pracowników wypłacanych w związku z pomocą obywatelom Ukrainy	2 702,00
4.	Wydatki Szkoły Podstawowej Nr 3 w Łobzie	75 085,00
	W tym:	
	Zakup towarów (w szczególności materiałów, leków, żywności) w związku z pomocą obywatelom Ukrainy	8 066,00
	Zakup usług związanych z pomocą obywatelom Ukrainy	6.000,00
	Wynagrodzenia i uposażenia wypłacane w związku z pomocą obywatelom Ukrainy	60 224,00
	Pozostałe wydatki bieżące na zadania związane z pomocą obywatelom Ukrainy	795,00
	OGÓLEM	159 643,00

Tabela nr 26. Wydatki z Funduszu Pomocy Obywatelom Ukrainy za 2025 rok

Źródło: Urząd Miejski w Łobzie

Lp.	Wydatki	Koszt roczny [zł]
1.	Dowożenie uczniów do szkół	1 129 054,67
2.	Dotacja dla niepublicznego przedszkola	234 268,32
3.	Pomoc materialna dla uczniów (stypendia i wyprawka szkolna)	16 446,46
4.	Dokształcanie i doskonalenie nauczycieli (dyrektorzy)	8 791,00
5.	Obsługa zadania związanego z dotacją podręcznikową	876,67
6.	Projekt doboru natężenia światła w salach lekcyjnych w szkołach	8 000,00
7.	Modernizacja i przebudowa kuchni w Przedszkolu Miejskim Nr 1 oraz modernizacje sal gimnastycznych przy SP 1 i SP3 w Łobzie	2 103 962,34
8.	Rozliczanie kosztów wychowania przedszkolnego między JST	48 631,00
9.	Pozostałe zadania (wynagrodzenia ekspertów, iArkusz, portal oświatowy, opłaty - decyzje Sanepidu, sporządzenie kosztorysu ogrodzenia przedszkola, odsetki od dotacji dla przedszkola)	6 992,90
	OGÓLEM	3 557 023,36

Tabela nr 27. Pozostałe wydatki związane z oświatą za 2025 rok

Źródło: Urząd Miejski w Łobzie

RAPORT O STANIE GMINY ŁOBEZ ZA ROK 2025

Finansowanie:

- 1) wydatków jednostek oświatowych w 2025 r. wyniosło 30 799 280,25 zł;
- 2) dodatkowych zadań na rzecz pomocy Obywatelom Ukrainy wyniosło 161 752,63 zł;
- 3) pozostałych wydatków związanych z oświatą wyniosło 3 557 023,36 zł.

Razem wydatki na oświatę w 2025 r. wyniosły 34 518 056,24 zł jest to wzrost o 4 583 259,10 zł w stosunku do roku 2024 – 15,31 %.

Informacja dotycząca funkcjonowania żłobka

Żłobek Miejski Bajkowa Kraina w Łobzie został powołany uchwałą nr XXXVIII/269/2021 Rady Miejskiej w Łobzie z dnia 28 maja 2021 roku w sprawie utworzenia Żłobka Miejskiego Bajkowa Kraina w Łobzie oraz nadania mu statutu (Dz. Urz. Woj. Zachodniopomorskiego z 2021 r. poz. 2776). Od kwietnia 2025 r. placówka ma możliwość zapewnienia opieki dla maksymalnie 32 dzieci, zwiększenie liczebności jest skutkiem zamontowania dodatkowej umywalki, co umożliwiło dokonanie zmiany w decyzji wydanej przez Powiatową Stację Sanitarno – Epidemiologiczną w Łobzie. W żłobku opiekę nad dziećmi sprawuje 6 opiekunek.

Źródła środków finansowych na Żłobek Miejski „Bajkowa Kraina w Łobzie” w 2025 roku przedstawiono w poniższej tabeli.

Lp.	Źródła środków finansowych	Kwota [zł]
1.	Wpłaty od rodziców za pobyt dziecka w placówce	556.500,00
2.	Wpłaty od rodziców za wyżywienie dzieci w placówce	75.725,00
3.	Dotacja celowa (dofinansowanie wynagrodzeń w postaci dodatków motywacyjnych dla pracowników żłobka)	133.442,54
4.	Pozostałe dochody budżetu gminy	592.509,99
	R A Z E M	1.358.177,53

Tabela nr 28. Źródła środków finansowych na Żłobek Miejski w Łobzie w 2025 roku

Źródło: Urząd Miejski w Łobzie

RAPORT O STANIE GMINY ŁOBEZ ZA ROK 2025

Wydatki za rok 2025 Żłobka Miejskiego Bajkowa Kraina w Łobzie

§	Wydatki	Koszt roczny [zł]
	85516 – System opieki nad dziećmi w wieku do lat 3	
3020	Wydatki osobowe niezaliczane do wynagrodzeń	1.615,17
4010	Wynagrodzenia osobowe pracowników	746.514,21
4010	Wynagrodzenia osobowe pracowników – dodatek motywacyjny	112.176,19
4040	Dodatkowe wynagrodzenie roczne	52.255,10
4110	Składki na ubezpieczenie społeczne	133.847,43
4110	Składki na ubezpieczenie społeczne – dodatek motywacyjny	19.381,16
4120	Składki na FP	13.343,59
4120	Składki na FP – dodatek motywacyjny	1.885,19
4170	Wynagrodzenia bezosobowe	1.100,00
4210	Zakup materiałów i wyposażenia	33.535,96
4260	Zakup energii	43.909,79
4270	Zakup usług remontowych	1.205,90
4280	Zakup usług zdrowotnych	2.157,00
4300	Zakup usług pozostałych	155.874,49
4360	Opłaty tytułu zakupu usług telekomunikacyjnych	2.376,36
4390	Zakup usług obejmujących wykonanie ekspertyz, analiz i opinii	394,22
4410	Podróże służbowe krajowe	174,80
4430	Różne opłaty i składki	218,00
4440	Odpisy na zakładowy fundusz świadczeń socjalnych	28.895,00
4700	Szkolenia pracowników niebędących członkami korpusu służby cywilnej	1.612,00
6050	Wydatki inwestycyjne jednostek budżetowych	5.705,97
	RAZEM	1.358.177,53

Tabela nr 29. Wydatki za rok 2025 Żłobka Miejskiego Bajkowa Kraina w Łobzie. Źródło: Urząd Miejski w Łobzie

8. Informacja dotycząca Centrum Usług Społecznych w Gminie Łobez

Centrum Usług Społecznych w Łobzie powstało w wyniku przekształcenia Miejsko-Gminnego Ośrodka Pomocy Społecznej na podstawie Uchwały NR L/337/2022 Rady Miejskiej w Łobzie z dnia 31 marca 2022 r. w sprawie utworzenia Centrum Usług Społecznych w Łobzie oraz nadania statutu.

Centrum Usług Społecznych (CUS) jest jednostką organizacyjną gminy. Jest to instytucja lokalnej polityki społecznej, która ma za zadanie służyć rozwojowi i integracji usług społecznych

RAPORT O STANIE GMINY ŁOBEZ ZA ROK 2025

organizowanych i świadczonych na poziomie lokalnym. Centrum Usług Społecznych jest źródłem kompletnych informacji o usługach społecznych organizowanych na terenie gminy. Program usług społecznych realizowany przez CUS jest skierowany do mieszkańców gminy Łobez. Program został uchwalony przez Radę Miejską w Łobzie uchwałą nr LXXI/471/2023 z dnia 24 listopada 2023 r w sprawie przyjęcia Programu Usług Społecznych. W Centrum Usług Społecznych w Łobzie prowadzone są działania adresowane do społeczności lokalnej, a ukierunkowane na integrację mieszkańców oraz podniesienie spójności społecznej. Za realizację tych działań jest odpowiedzialny organizator społeczności lokalnej.

Centrum Usług Społecznych w Łobzie obejmuje swym działaniem miasto i gminę liczącą łącznie 11.962 mieszkańców 3158 osób na terenach wiejskich i 8804 w Łobzie).

Łobez jest miastem, w którym Centrum Usług Społecznych ma duże znaczenie oraz wiele zadań do realizacji. Od kilku lat zostają skierowane do realizacji przez Centrum Usług Społecznych dodatkowe zadania związane z obsługą nowych programów.

Na terenie gminy od wielu lat nasila się problem starzenia społeczeństwa, niepełnosprawności i bezrobocia. Duża część naszych mieszkańców wymaga wsparcia w formie usług opiekuńczych, a związane jest to właśnie ze starzeniem się społeczeństwa oraz wzrostem ilości osób wymagających pomocy z powodu przebytych chorób. Brak jest miejsc czasowego pobytu dla osób starszych wymagających umieszczenia w placówce na czas określony. Na przestrzeni lat uległo znacznej modyfikacji działanie pracownika socjalnego, a wynika to ze złożoności problemów z jakimi borykają się rodziny. Znaczne zróżnicowanie problemów z jakimi przychodzi mierzyć się rodzinom powoduje, że działania podejmowane przez pracowników muszą być różnorodne, efektywne oraz obejmują swoim zakresem coraz bardziej zróżnicowaną grupę odbiorców. Podkreślić trzeba wielowymiarowość problemów jakie dotyczą rodziny i związaną z tym wielowymiarowość działań pracowników. Obecnie katalog udzielanych świadczeń przez pracowników Centrum jest bardzo zróżnicowany, a jednocześnie musi być zindywidualizowany. Z upływem lat znacznie rozszerzył się zakres zadań realizowanych przez pracowników Centrum Usług Społecznych. Przez wiele lat pracownicy zajmowali się świadczeniem pomocy dla osób znajdujących się w trudnej sytuacji materialnej. W związku z przemianami demograficznymi, ekonomicznymi doszło do zmiany znaczenia świadczonej pomocy. Na podstawie wywiadów oraz zgromadzonych dokumentów wydawane są decyzje administracyjne o przyznaniu lub odmowie przyznania pomocy finansowej lub w naturze w formie zasiłków stałych, celowych, okresowych, wyżywienia dzieci i młodzieży w przedszkolach, szkołach, internatach. Ponadto wydawane są decyzje administracyjne w sprawie usług opiekuńczych, rehabilitacyjnych oraz decyzje kierujące oraz o odpłatności za pobyt mieszkańców naszej gminy w domach pomocy społecznej. Pracownicy Centrum przeprowadzają wywiady z osobami, które uczęszczają na zajęcia do Środowiskowego Domu Samopomocy. W zakresie wykonywanych zadań pracownicy zajmują się także osobami wymagającymi objęciem

RAPORT O STANIE GMINY ŁOBEZ ZA ROK 2025

ubezpieczeniem zdrowotnym ze środków publicznych, a także udzielaniem schronienia dla osób bezdomnych. W 2025 r. realizowaliśmy zadania wynikające z programu „Opieka 75 +”, z którego mogli skorzystać Seniorzy naszej gminy. Realizujemy zadania z zakresu dodatków mieszkaniowych. Pracownicy Centrum wykonują zadania związane z wypłatą świadczeń rodzinnych z dodatkami oraz jednorazowych świadczeń, obsługą funduszu alimentacyjnego. Centrum ma w swoich strukturach placówkę wsparcia dziennego, która zlokalizowana jest przy szkole podstawowej. Prowadzona jest tam praca z dziećmi. Realizowane jest również wydawanie zaświadczeń dla osób starających się o wsparcie z programu „Czyste powietrze”. Pracownicy Centrum zajmują się również obsługą osób skierowanych do prac społecznie użytecznych, co wiąże się ze ścisłą współpracą z Powiatowym Urzędem Pracy i Sołtysami. W naszej Gminie powołany jest Gminny Zespół Interdyscyplinarny, który ma za zadanie diagnozowanie zjawiska przemocy. Obsługą Zespołu oraz nadzór nad prowadzonymi grupami diagnostyczno- pomocowymi w związku z niebieskimi kartami spoczywa na pracownikach Centrum. W ramach prowadzonej działalności organizowano szereg zajęć oraz spotkań dla Seniorów, młodzieży i ogółu mieszkańców. W ramach realizowanych zadań Centrum Usług Społecznych współpracuje z wieloma stowarzyszeniami m.in. Stowarzyszeniem „CZAS” z siedzibą w Węgorzynie, Bankiem Żywności im. Jacka Kuronia w Szczecinie, Stowarzyszeniem Emerytów, Rencistów i Niepełnosprawnych „Aktywni”, Związkiem Emerytów i Rencistów w Łobzie, Stowarzyszeniem DIOGENES w Rynowie, Stowarzyszeniem Monar Schronisko dla Osób Bezdomnych Markot w Łagiewnikach, Schroniskiem „OAZA” w Będzinie, Stowarzyszeniem Ludzi Bezdomnych i Samotnych Matek z Dziećmi im. Dr. Tomasza Judyma w Stargardzie, Zachodniopomorską Wojewódzką Komendą OHP- Ośrodkiem Szkolenia i Wychowania w Łobzie, Powiatowym Centrum Pomocy Rodzinie w Łobzie, Centrami Integracji Społecznej „Od Nowa” i „Pasja”, Komendą Powiatową Policji w Łobzie, pedagogami szkolnymi, kuratorami zawodowymi i społecznymi przy Sądzie Rejonowym w Łobzie, Prokuraturą Rejonową w Łobzie. Od kilku lat realizowane są dwa zadania wynikające z Wojewódzkiego Programu Wspierania Rodziny i Systemu Pieczy Zastępczej na lata 2021–2027 pn. Region Przyjazny Rodzinie- Zachodniopomorska Karta Seniora i Zachodniopomorska Karta Rodziny. W Centrum przyjmujemy również wnioski na przyznanie Karty Dużej Rodziny.

Charakterystyka działalności Centrum Usług Społecznych w Łobzie

Centrum Usług Społecznych w Łobzie jest jednostką budżetową Gminy Łobez i działa na podstawie:

- uchwały Nr XII/69/90 Rady Narodowej w Łobzie z dnia 18.02.1990 r. o powołaniu Ośrodka,
- uchwały Nr VIII/55/2019 Rady Miejskiej w Łobzie z dnia 30 kwietnia 2019 r. w sprawie uchwalenia statutu Miejsko - Gminnego Ośrodka Pomocy Społecznej w Łobzie do 30.04.2022

RAPORT O STANIE GMINY ŁOBEZ ZA ROK 2025

r., a od 01.05.2022 r. na podstawie Uchwały NR L/337/2022 Rady Miejskiej w Łobzie z dnia 31 marca 2022 r. w sprawie utworzenia Centrum Usług Społecznych w Łobzie oraz nadania statutu,

- Uchwały NR LIX/391/2022 Rady Miejskiej w Łobzie z dnia 28 października 2022 r. zmieniającej uchwałę nr L/337/2022 Rady Miejskiej w Łobzie z dnia 31 marca 2022 r. w sprawie utworzenia Centrum Usług Społecznych w Łobzie oraz nadania statutu.

Centrum zostało powołane w celu realizacji zadań pomocy społecznej oraz usług społecznych, które stanowią podstawowy trzon jego działalności. Głównym celem działań podejmowanych przez Centrum jest udzielanie osobom i rodzinom różnych form wsparcia, umożliwiających przezwyciężanie trudnych sytuacji życiowych, których nie są one w stanie pokonać, wykorzystując własne uprawnienia i możliwości.

W 2025 roku oprócz szeroko rozumianych zadań pomocy społecznej określonych w ustawie z dnia 12 marca 2004 r. o pomocy społecznej oraz ustawy z dnia 19 lipca 2019 r. o realizowaniu usług społecznych przez centrum usług społecznych Centrum realizowało zadania wynikające w szczególności z:

- ustawy z dnia 28 listopada 2003 roku o świadczeniach rodzinnych,
- ustawy z dnia 21 czerwca 2001 r. o dodatkach mieszkaniowych,
- ustawy z dnia 23 maja 2024 r. o bonie energetycznym oraz o zmianie niektórych ustaw w celu ograniczenia cen energii elektrycznej, gazu ziemnego i ciepła systemowego,
- ustawy z dnia 23 stycznia 2003 r. o powszechnym ubezpieczeniu w Narodowym Funduszu Zdrowia,
- ustawy z dnia 13 października 1998 r. o systemie ubezpieczeń społecznych,
- ustawy z dnia 27 sierpnia 2004 r. o świadczeniach opieki zdrowotnej finansowanych ze środków publicznych,
- ustawy z dnia 13 czerwca 2003 r. o zatrudnieniu socjalnym,
- ustawy z dnia 19 sierpnia 1994 r. o ochronie zdrowia psychicznego,
- ustawy z dnia 27 sierpnia 1997 r. o rehabilitacji społecznej, zawodowej osób niepełnosprawnych,
- ustawy z dnia 29 lipca 2005 roku o przeciwdziałaniu przemocy domowej,
- ustawy z dnia 20 kwietnia 2004 r. o promocji zatrudnienia i instytucjach rynku pracy,
- ustawy z dnia 27 sierpnia 2009 r. o finansach publicznych,
- ustawy z dnia 7 września 2007 roku o pomocy osobom uprawnionym do alimentów,
- uchwały Rady Ministrów w sprawie ustanowienia wieloletniego rządowego programu „Posiłek w szkole i w domu” na lata 2024-2028,
- ustawy z dnia 9 czerwca 2011 roku o wspieraniu rodziny i systemie pieczy zastępczej,
- ustawy z dnia 5 grudnia 2014 r. o Karcie Dużej Rodziny,
- ustawy z dnia 11 lutego 2016 r. o pomocy państwa w wychowywaniu dzieci,

RAPORT O STANIE GMINY ŁOBEZ ZA ROK 2025

- ustawy z dnia 4 kwietnia 2014 r. o ustaleniu i wypłacie zasiłków dla opiekunów,
- ustawa z dnia 12 marca 2022 r. o pomocy obywatelom Ukrainy w związku z konfliktem zbrojnym na terytorium tego państwa (Dz.U. 2022 poz. 583 z późn. zm.),

Liczba klientów pomocy społecznej

W 2025 roku z różnych form pomocy, także i pracy socjalnej pracowników Centrum, skorzystało łącznie 463 rodzin, w tym 164 zamieszkałe na terenach wiejskich.

I.p	Forma pomocy	Liczba osób którym przyznano świadczenie	Liczba świadczeń	Liczba rodzin
1.	Zasiłki stałe	49	455	49
2.	Zasiłki okresowe	115	587	115
3.	Schronienie	7	306	7
4.	Posiłek	70	6662	36
5.	Usługi opiekuńcze, specjalistyczne usługi opiekuńcze, usługi opiekuńcze dla osób z zaburzeniami psychicznymi	131	13062	131
6.	Zasiłki na pokrycie wydatków powstałych w wyniku zdarzenia losowego	0	0	0
7.	Sprawienie pogrzebu	2	2	2
8.	Inne zasiłki celowe i w naturze (w tym specjalne zasiłki celowe, zasiłki celowe na leki)	120	x	120

Tabela nr 30. Udzielone formy pomocy. Źródło: Urząd Miejski w Łobzie

Prawo do świadczeń z pomocy społecznej przysługuje osobom, których dochód nie przekraczał w 2025 roku :

- 1) 1010 zł dla osoby samotnie gospodarującej (osoba prowadząca jednoosobowe

RAPORT O STANIE GMINY ŁOBEZ ZA ROK 2025

gospodarstwo domowe),

2) 823 zł dla osoby w rodzinie,

przy jednoczesnym wystąpieniu co najmniej jednego z powodów wymienionych w art. 7 pkt 2-15 ustawy o pomocy społecznej lub innych okoliczności uzasadniających udzielenie pomocy społecznej m.in.: ubóstwa, bezrobocia, alkoholizmu lub narkomani, niepełnosprawności, długotrwałej choroby, bezradności w sprawach opiekuńczo-wychowawczych, zdarzenia losowego i sytuacji kryzysowej.

Podstawowymi przyczynami, z powodu których udzielana jest pomoc społeczna na terenie gminy Łobez są:

L.p.	Powód przyznania pomocy	Liczba osób samotnie gospodarujących/rodzin w 2025 roku		
		Ogółem	Miasto	wieś
1.	Ubóstwo	148	101	47
2.	Bezrobocie	106	75	31
3.	Niepełnosprawność	89	76	13
4.	Długotrwała lub ciężka choroba	159	129	30
5.	Alkoholizm	31	21	10
6.	Bezradność w sprawach opiekuńczo - wychowawczych	26	17	9
7.	Sieroctwo	0	0	0
8.	Potrzeba ochrony macierzyństwa lub wielodzietności	20	16	4
9.	Powrót z zakładu karnego	9	5	4
10.	Przemoc w rodzinie	0	0	0
11.	Bezdomność	13	8	5
12.	Narkomania	4	3	1
13.	Zdarzenia losowe i sytuacja kryzysowa	0	0	0
14.	Klęska żywiołowa lub ekologiczna	0	0	0

Tabela nr 31. Powody przyznania pomocy. Źródło: Urząd Miejski w Łobzie

W 2025 roku Centrum Usług Społecznych w Łobzie wydało:

- z pomocy społecznej: 1222 decyzji administracyjnych, w tym 12 decyzji odmownych,
- ze świadczeń rodzinnych: 569 decyzji, w tym 20 decyzji odmownych,
- z funduszu alimentacyjnego: 152 decyzji, w tym 4 decyzje odmowne,

RAPORT O STANIE GMINY ŁOBEZ ZA ROK 2025

- 21 zaświadczeń o wysokości przeciętnego miesięcznego dochodu przypadającego na jednego członka gospodarstwa domowego „Program czyste powietrze”,
- z dodatków mieszkaniowych: 217 decyzji, w tym 7 decyzji odmownych,
- 254 skierowania do FEPŻ (645 osób)
- 45 skierowań do CIS,
- 7 skierowania do placówek dla bezdomnych.

W 2025 r. Centrum Usług Społecznych w Łobzie było organizatorem prac społecznie użytecznych dla bezrobotnych mieszkańców Gminy Łobez. Praca wykonywana była w wymiarze 40 godzin miesięcznie. Prace społecznie użyteczne organizowane były w okresie marzec - listopad. Porozumienie między Gminą, a Powiatem zostało podpisane na organizację prac dla 21 osób. W marcu prace rozpoczęło 7 osób. Przez czas trwania prac społecznie użytecznych łącznie skierowanych było 14 osób. W trakcie realizacji porozumienia osoby rezygnowały z pracy, albo ją porzuciły. Prace ukończyło 10 osób. Prace społecznie użyteczne wykonywane były na terenach sołectw.

Opiekunki środowiskowe i fizjoterapeuci w 2025 r. objęli pomocą 131 osób, w tym:

- usługi opiekuńcze na terenie wsi 6 osób,
- usługi specjalistyczne 3 osób,
- usługi opiekuńcze 41 osób,
- rehabilitacja 81 osoby.

W ramach programu „Opieka 75+” ze wsparcia w ramach usług opiekuńczych i specjalistycznych skorzystała 1 osoba, która zakwalifikowała się do objęcia wsparciem w ramach tego programu. Założeniem programu jest poprawa dostępności do usług opiekuńczych, w tym specjalistycznych usług opiekuńczych, dla osób w wieku 75 lat i więcej.

Działalność Centrum Rehabilitacji nastawiona jest szczególnie na rehabilitację dzieci i młodzieży z różnymi dysfunkcjami organizmu. Osoby dorosłe wymagające rehabilitacji również mogą skorzystać z tego rodzaju usług. Usługi rehabilitacyjne świadczone są również w domu podopiecznego jeżeli wymaga tego jego stan zdrowia.

Usługi rehabilitacyjne realizowane są z zachowaniem wszelkich zasad bezpieczeństwa.

Domy pomocy społecznej

Ilość osób umieszczonych w domach pomocy społecznej i koszty związane z ich utrzymaniem w domach pomocy społecznej przedstawiają się następująco:

- Ilość osób przebywających w dps – 38
- w tym mieszkańcy z terenów wiejskich – 9

RAPORT O STANIE GMINY ŁOBEZ ZA ROK 2025

- Ilość osób umieszczonych w dps w 2025 r. – 6

 w tym ilość osób umieszczonych w dps na podstawie postanowienia sądu w 2025 r. – 3

Łączny koszt utrzymania w domach pomocy społecznej - 2.620.787,90 zł

Koszty poniesione przez Gminę - 1.695.562,60 zł

Koszty poniesione przez mieszkańców - 886.321,77 zł

Koszty poniesione przez rodzinę - 38.903,53 zł

Dla 3 osób Sąd Rejonowy w Łobzie w 2025 r. wydał postanowienia o umieszczeniu w domu pomocy społecznej bez zgody.

Pomoc pieniężną i w naturze udzielona w 2025 r. przedstawia poniższa tabela:

L.p.	Rodzaj zasiłku	Liczba rodzin	Kwota pomocy
I.	Zadania zlecone – ogółem	3	18.694,00
1.	Specjalistyczne usługi opiekuńcze	3	18.694,00
II.	Składki na ubezpieczenie zdrowotne	82	74.199,561
III	Zadania własne- Ogółem		2.943.825,63
1.	Zasiłki okresowe	115	336.143,18
2.	Zasiłki stałe	49	498.330,81
3.	Usługi w DPS	38	1.695.562,60
4.	Zasiłki celowe ogółem		413.789,04
	W tym:		
a.	Na leki	7	1.978,04
b.	Na zakup opału	60	64.000,00
c.	Inne	2	970,00
5.	Zdarzenie losowe	0	0
6.	Sprawienie pogrzebu	2	7.986,00

RAPORT O STANIE GMINY ŁOBEZ ZA ROK 2025

7.	Na żywność oraz obiady	253	338.855,00
----	------------------------	-----	------------

Tabela nr 32. Pomoc pieniężną i w naturze udzielona w 2025 r. Źródło: CUS Łobez

Dodatki mieszkaniowe

Podział dodatków mieszkaniowych ze względu zarządcę nieruchomości w 2025 roku przedstawiał się następująco:

Wyszczególnienie		Miasto		Wieś	
		Liczba wypłaconych dodatków mieszkaniowych	Kwota wypłaconych dodatków mieszkaniowych	Liczba wypłaconych dodatków mieszkaniowych	Kwota wypłaconych dodatków mieszkaniowych
Ogółem		1067	340.409,12	162	48.961,54
ogółem w zasobie	Gminnym	449	156.616,19	101	35.230,05
	Spółdzielczym	319	98.821,81	0	0
	Wspólnot mieszkaniowych	263	74.912,60	61	13.731,49
	Prywatnym	0	0	0	0
	TBS	0	0	0	0
	Innym	36	10.058,52	0	0

Tabela nr 33. Podział dodatków mieszkaniowych ze względu zarządcę nieruchomości w 2025 roku

Źródło: CUS Łobez

Program Usług Społecznych w 2025 roku

Centrum Usług Społecznych w Łobzie w 2025 roku kontynuowało realizację Programu Usług Społecznych, koncentrując się na jego dalszym rozwoju, podnoszeniu jakości świadczonych usług oraz dopasowaniu ich do zmieniających się potrzeb mieszkańców Gminy Łobez. Rok 2025 był okresem pogłębiania wypracowanego modelu zintegrowanych usług społecznych, opartego na współpracy międzyinstytucjonalnej, aktywizacji środowiska lokalnego oraz wzmacnianiu potencjału mieszkańców.

Program Usług Społecznych realizowany był zgodnie z ustawą z dnia 19 lipca 2019 r. o realizowaniu usług społecznych przez Centrum Usług Społecznych oraz podjętą w listopadzie 2023 r. uchwałą Rady Miejskiej nr LXXI/471/2023 przyjmującą Program Usług Społecznych. W 2025 roku szczególny nacisk położono na bieżący monitoring efektywności poszczególnych pakietów usług,

RAPORT O STANIE GMINY ŁOBEZ ZA ROK 2025

analizę zgłaszanych potrzeb oraz wprowadzanie modyfikacji organizacyjnych i zakresowych. W odróżnieniu od lat poprzednich działania miały charakter bardziej ukierunkowany i strategiczny, wynikający z doświadczeń zdobytych w trakcie wdrażania modelu CUS.

Podstawą planowania działań była wcześniejsza „Diagnoza potrzeb społecznych i potencjału mieszkańców Gminy i Miasta Łobez”, uzupełniana o bieżącą analizę danych zastanych, obserwacje pracowników oraz informacje pozyskiwane podczas pracy środowiskowej. W 2025 roku kontynuowano proces systematycznego rozpoznawania potrzeb mieszkańców, co pozwoliło na bardziej elastyczne reagowanie na pojawiające się wyzwania społeczne.

W ramach Programu Usług Społecznych prowadzono działania o charakterze ogólnodostępnym skierowane do wszystkich mieszkańców Gminy Łobez. Poprzez badania społeczne, analizę danych zebranych przez pracowników CUS oraz sprawozdania, dokonano podziału na trzy obszary:

a) SENIORZY/OSOBY Z NIEPEŁNOSPRAWNOŚCIĄ

W gminie Łobez, jak i na przestrzeni całego kraju obserwowane jest zjawisko starzejącego się społeczeństwa oraz podwójnego starzenia się, co skutkuje tym, że osoby dotąd opiekujące się osobami starszymi osiągnęły wiek senioralny i często sami potrzebują usług opiekuńczych. Od kilku lat w Gminie Łobez odnotowuje się ujemny przyrost naturalny. Zjawisko to jest negatywne, ponieważ wymusza na samorządach podjęcie działań polityki senioralnej. W roku 2025 szczególną uwagę zwrócono na działania sprzyjające możliwie długiemu utrzymaniu samodzielności osób starszych. Rozwijano usługi o charakterze profilaktycznym i aktywizującym, w tym zajęcia prozdrowotne, warsztaty rozwijające zainteresowania oraz spotkania integracyjne przeciwdziałające izolacji społecznej. Prowadzono działalność wypożyczalni sprzętu rehabilitacyjnego, ułatwiło to mieszkańcom dostęp do niezbędnego wsparcia bez konieczności ponoszenia wysokich kosztów zakupu sprzętu. Kontynuowano także działalność punktu wsparcia specjalistycznego, w którym mieszkańcy – po wcześniejszym umówieniu – mogli skorzystać z poradnictwa dostosowanego do indywidualnych potrzeb. W 2025 roku utrzymywała się wysoka aktywność łobeskich Seniorów. Regularnie działały dwie grupy senierek uczestniczące w zajęciach rękodzielniczych i artystycznych. Zainteresowanie ofertą senioralną utrzymało się na wysokim poziomie, co potwierdza zasadność dalszego rozwijania polityki senioralnej w gminie. Dla w/w grupy społecznej w 2025 r. wykonano 362 usługi, w skład których wchodziły: taksówka dla seniora, warsztaty rękodzielnicze, joga, fitness oraz wyjazdy do teatru. Skorzystało z nich 137 seniorów (117 kobiet oraz 20 mężczyzn).

b) Pakiet RODZINA

W 2025 roku działania skoncentrowane były na profilaktyce oraz wczesnej interwencji. Analiza danych wskazywała na utrzymujące się problemy związane z przemocą domową, trudnościami

RAPORT O STANIE GMINY ŁOBEZ ZA ROK 2025

wychowawczymi oraz obciążeniami psychicznymi dzieci i młodzieży. Prowadzono działania edukacyjne wzmacniające kompetencje rodzicielskie oraz działania informacyjne w zakresie przeciwdziałania przemocy w rodzinie. Kontynuowano indywidualną pracę z rodzinami wymagającymi wsparcia, uwzględniając zarówno aspekty socjalne, jak i psychospołeczne. Działania miały charakter kompleksowy i były dostosowywane do specyfiki danej rodziny. W 2025 r. wsparcia od specjalistów otrzymało 48 osób (37 kobiet oraz 11 mężczyzn). Łączna ilość wykonanych usług to 130. Do psychologa uczęszczało 22 osoby, do terapeuty/mediatora 11 osób, natomiast z pomocy radcy prawnego skorzystało 10 osób. Nad wzmacnianiem relacji rodzinnych pracowała socjoterapeutka. Odbyło się 5 cyklicznych spotkań z 5 rodzinami, które skorzystały z naszej oferty. Spotkania były nakierowane głównie na poprawę relacji rodzic/dziecko, oraz na wsparcie rodzin dotkniętych i zagrożonych przemocą.

c) Pakiet ŚRODOWISKOWY

Pakiet ukierunkowany jest na wzmacnianie kapitału społecznego oraz aktywizację mieszkańców. Kontynuowano spotkania animacyjne w sołectwach, działania integracyjne. Większy nacisk położono na inicjatywy międzypokoleniowe, sprzyjające budowaniu więzi pomiędzy różnymi grupami wiekowymi. Wspierano oddolne inicjatywy sąsiedzkie, promując ideę współodpowiedzialności za rozwój lokalnej społeczności. W 2025 roku intensyfikowano działania informacyjne, mające na celu zwiększenie świadomości mieszkańców na temat dostępnych form wsparcia. Z doświadczeń lat ubiegłych wynikało bowiem, że barierą w korzystaniu z usług bywa niewystarczająca wiedza o ich istnieniu. W związku z tym rozwinięto kanały komunikacji oraz bezpośredni kontakt ze społecznością lokalną.

Rok 2025 był dla Centrum Usług Społecznych w Łobzie okresem konsekwentnego rozwijania i porządkowania modelu zintegrowanych usług społecznych. Działania realizowane w ramach Programu Usług Społecznych potwierdziły, że przyjęta formuła funkcjonowania CUS odpowiada na realne potrzeby mieszkańców i umożliwia elastyczne reagowanie na zmieniającą się sytuację społeczną w gminie. Kluczowym wyzwaniem demograficznym pozostaje postępujący proces starzenia się społeczeństwa oraz rosnąca liczba osób wymagających wsparcia w codziennym funkcjonowaniu. W odpowiedzi utrzymano i rozwinięto usługi skierowane do seniorów i osób z niepełnosprawnościami, kładąc nacisk na aktywizację i przeciwdziałanie osamotnieniu. Wzmocnienie oferty zajęć integracyjnych, rozwój wypożyczalni sprzętu rehabilitacyjnego oraz stałe funkcjonowanie punktu wsparcia specjalistycznego przyczyniły się do poprawy dostępności usług i podniesienia jakości życia mieszkańców.

RAPORT O STANIE GMINY ŁOBEZ ZA ROK 2025

Istotnym obszarem działań było także wsparcie rodzin. Analiza sytuacji społecznej wskazuje na utrzymujące się trudności wychowawcze, problemy przemocy domowej oraz rosnące obciążenia psychiczne dzieci i młodzieży. Rozszerzenie dostępu do poradnictwa psychologicznego oraz wzmocnienie współpracy z placówkami oświatowymi umożliwiło wcześniejsze identyfikowanie sytuacji kryzysowych i podejmowanie adekwatnych działań pomocowych. W 2025 roku wyraźnie zaznaczyła się potrzeba dalszego rozwijania profilaktyki oraz wsparcia dla rodzin przeżywających trudności w radzeniu sobie z problemami wychowawczymi, co będzie jednym z priorytetów na kolejne lata.

Rok 2025 przyniósł również dalsze wzmocnianie aktywności środowiska lokalnego. Działania animacyjne, doradztwo projektowe oraz wspieranie inicjatyw oddolnych przyczyniły się do stopniowego budowania kapitału społecznego i zwiększania zaangażowania mieszkańców w sprawy lokalne. Choć poziom aktywności społecznej nadal wymaga wzmocnienia, widoczny jest potencjał w postaci lokalnych liderów i organizacji, którzy coraz częściej podejmują inicjatywy na rzecz wspólnoty.

Realizacja Programu Usług Społecznych potwierdziła znaczenie stałego monitorowania potrzeb i elastycznego dostosowywania oferty usług. Systematyczna analiza danych, doświadczenia pracowników oraz bezpośredni kontakt z mieszkańcami umożliwiły wprowadzanie bieżących modyfikacji i usprawnień. Model CUS pozwolił na lepszą koordynację działań, integrację różnych form wsparcia oraz efektywniejsze wykorzystanie dostępnych zasobów. Działania realizowane przez Centrum Usług Społecznych w Łobzie przyczyniły się do zwiększenia dostępności wsparcia, poprawy koordynacji działań pomocowych oraz budowania bardziej zintegrowanej społeczności lokalnej. Zdobyte doświadczenia stanowią solidną podstawę do dalszego rozwoju oferty usług społecznych w kolejnych latach, z uwzględnieniem zmieniających się potrzeb mieszkańców oraz wyzwań społeczno-demograficznych.

Świadczenia Rodzinne i Fundusz Alimentacyjny

Świadczenia rodzinne realizowane są na podstawie ustawy z dnia 28 listopada 2003 r. o świadczeniach rodzinnych.

RAPORT O STANIE GMINY ŁOBEZ ZA ROK 2025

Wydatki oraz liczbę udzielonych świadczeń rodzinnych w 2025 roku przedstawia poniższa tabela.

Nazwa	2025	
	Liczba świadczeń	Kwota wydatków (w zł)
1. Zasiłki rodzinne	3.103	370.864
2. Dodatki do zasiłków rodzinnych:	1.789	205.988
W tym z tytułu:		
a) urodzenia dziecka	13	12.416
b) opieki nad dzieckiem w okresie korzystania z urlopu wychowawczego	22	8.800
c) samotnego wychowywania dziecka	193	37.117
d) z tytułu kształcenia i rehabilitacji dziecka niepełnosprawnego	226	24.740
e) rozpoczęcia roku szkolnego	191	18.925
f) podjęcia przez dziecko nauki w szkole poza miejscem zamieszkania	290	22.993
g) z tytułu wychowywania dziecka w rodzinie wielodzietnej	854	80.997
3. Zasiłki rodzinne i dodatki do zasiłku rodzinnego wypłacane w ramach systemu „złotówka za złotówkę“	445	33.747
4. Świadczenie rodzicielskie	182	170.055
5. Zasiłki pielęgnacyjne	2.917	629.606
6. Świadczenia pielęgnacyjne	945	3.102.105
7. Jednorazowa zapomoga z tytułu urodzenia dziecka	31	31.000

Tabela nr 34. Wydatki oraz liczbę udzielonych świadczeń rodzinnych w 2025 roku

Źródło: Urząd Miejski w Łobzie

Z tytułu nienależnie pobranych świadczeń rodzinnych w 2025 r. odzyskano kwotę 85.148,99 zł. Stan należności z tytułu niespłaconych na koniec 2025 r. świadczeń rodzinnych wyniósł 10.772 zł.

RAPORT O STANIE GMINY ŁOBEZ ZA ROK 2025

Świadczenia z funduszu alimentacyjnego

Wydatki oraz liczbę wypłaconych świadczeń z funduszu alimentacyjnego w 2025 roku przedstawia poniższa tabela.

Nazwa	2025	
	Liczba świadczeń	Kwota wydatków (w zł)
Świadczenia z funduszu alimentacyjnego	1.267	707.158
Świadczenia z funduszu alimentacyjnego wypłacone w ramach systemu „złotówka za złotówkę“	81	28.233

Tabela nr 35. Wydatki oraz liczbę wypłaconych świadczeń z funduszu alimentacyjnego w 2025 roku

Źródło: CUS Łobez

Z tytułu nienależnie pobranych świadczeń z funduszu alimentacyjnego w 2025 r. odzyskano kwotę 24.736,85 zł. Stan należności z tytułu niespłaconych na koniec 2025 r. świadczeń z funduszu alimentacyjnego wyniósł 23.418 zł.

Postępowanie wobec dłużników alimentacyjnych

W 2025 r. podjęte zostały następujące działania wobec dłużników alimentacyjnych:

- przeprowadzenie wywiadu alimentacyjnego – 28,
- zobowiązanie dłużnika do zarejestrowania się w urzędzie pracy – 6,
- poinformowanie powiatowego urzędu pracy o potrzebie aktywizacji zawodowej dłużnika – 4,
- wszczęcie postępowania dotyczącego uznania dłużnika za uchylającego się od zobowiązań alimentacyjnych – 3,
- wydanie decyzji o uznaniu dłużnika za uchylającego się od zobowiązań alimentacyjnych – 1.

W pozostałych przypadkach sprawy w toku – w stosunku do części dłużników trwa postępowanie mające na celu ustalenie organu właściwego dłużnika bądź stwierdzono, iż nie istnieje organ właściwy do przeprowadzania postępowania wobec dłużnika, ponieważ przebywa on w zakładzie karnym, areszcie śledczym lub poza granicami kraju.

RAPORT O STANIE GMINY ŁOBEZ ZA ROK 2025

W 2025 r. złożono 70 wniosków o ściganie za przestępstwo niealimentacji określone w art. 209 § 1 KK w przypadkach, w których zaległość dłużnika alimentacyjnego z tytułu nie płacenia alimentów stanowi równowartość co najmniej 3 świadczeń alimentacyjnych.

Egzekucję wypłaconych świadczeń z funduszu alimentacyjnego prowadzi komornik sądowy prowadzący postępowanie egzekucyjne na podstawie wniosku o przyłączenie do postępowania egzekucyjnego lub wniosku o wszczęcie postępowania egzekucyjnego składanego przez organ wypłacający świadczenia z funduszu alimentacyjnego. W 2025 r. zostało złożone **79** wnioski o przyłączenie się do egzekucji komornika sądowego.

Na dzień 31.12.2025 r. liczba dłużników alimentacyjnych w gminie wynosiła 432.

Zadłużenie z tytułu wypłaconych świadczeń z funduszu alimentacyjnego na dzień 31.12.2025r. przedstawia poniższa tabela:

Liczba dłużników	Zadłużenie z tytułu wypłaconych świadczeń z funduszu alimentacyjnego (w zł)	Zadłużenie z tytułu odsetek od wypłaconych świadczeń z funduszu alimentacyjnego (w zł)
263	9.423.104,11	5.759.698,58

Tabela nr 36. Zadłużenie z tytułu wypłaconych świadczeń z funduszu alimentacyjnego na dzień 31.12.2025 r.

Źródło: CUS Łobez

Zadłużenie z tytułu wypłaconej zaliczki alimentacyjnej na dzień 31.12.2025 r. przedstawia poniższa tabela:

Liczba dłużników	Zadłużenie z tytułu wypłaconej zaliczki alimentacyjnej (w zł)
103	822.293,51

Tabela nr 37. Zadłużenie z tytułu wypłaconej zaliczki alimentacyjnej na dzień 31.12.2025 r.

Źródło: CUS Łobez

W celu zwiększenia skuteczności egzekucji Centrum Usług Społecznych w Łobzie współpracuje z 4 biurami informacji gospodarczej (KRD, ERIF, KBIG, InfoMonitor). Dłużnicy, których zaległość przekracza 6 miesięcy wpisywani byli do rejestrów wyżej wymienionych biur. Na dzień 31.12.2025 r. było zgłoszonych 271 dłużników.

W wyniku prowadzonego postępowania w 2025 r. wyegzekwowano od dłużników alimentacyjnych kwotę 355.345,93 zł tytułem zwrotu należności z tytułu wypłaconych świadczeń z funduszu alimentacyjnego, z czego kwota 306.254.01 zł została przekazana na dochody do budżetu państwa, a kwota 49.091,92 zł przekazana na dochody własne gminy wierzyciela.

RAPORT O STANIE GMINY ŁOBEZ ZA ROK 2025

Kwoty otrzymane z tytułu zwrotu wypłaconych świadczeń z funduszu alimentacyjnego wyegzekwowane od dłużników alimentacyjnych, w pierwszej kolejności zaliczane są na spłatę odsetek, a następnie na spłatę należności głównej. W związku z powyższym wyegzekwowane kwoty od dłużników alimentacyjnych stanowią w większości dochód budżetu państwa.

W roku 2025 r. zwroty dłużników alimentacyjnych z tytułu wypłaconych zaliczek alimentacyjnych wyniosły 16.951,13 zł, z czego 50% stanowi dochód gminy.

Świadczenia wychowawcze Program - Rodzina 500 plus

Centrum Usług Społecznych w Łobzie nadal jest organem właściwym do wypłaty świadczeń wychowawczych w sprawach związanych z koordynacją systemów zabezpieczenia społecznego złożonych i nierozpatrzonej przed dniem wejścia w życie zmiany ustawy o pomocy państwa w wychowywaniu dzieci tj. do dnia 31.12.2021 r. oraz w sprawach nienależnie pobranego świadczenia wychowawczego. W 2025 r. świadczenie wychowawcze nie było wypłacane.

Z tytułu nienależnie pobranych świadczeń wychowawczych w 2025 r. odzyskano kwotę 19.990,23 zł. Stan należności z tytułu niespłaconych na koniec 2025 r. świadczeń wychowawczych wyniósł 3.500 zł.

Za Życiem

Świadczenie „Za życiem” to jednorazowe świadczenie z tytułu urodzenia się żywego dziecka, o którym mowa w ustawie o wsparciu kobiet w ciąży i rodzin „ZA ŻYCIEM” Świadczenie to wynosi 4000,00 zł. W 2025 r. nie było złożonych wniosków o wypłatę jednorazowego świadczenia „Za życiem.”

Czyste powietrze

W 2025 r. przyjęto 22 żądania wydania zaświadczenia o wysokości przeciętnego miesięcznego dochodu przypadającego na jednego członka gospodarstwa domowego. Wydano 21 zaświadczeń w celu dołączenia do wniosku o przyznanie dofinansowania do programu „Czyste Powietrze” do Wojewódzkiego Funduszu Ochrony Środowiska i Gospodarki Wodnej.

W 2025 roku zostały założone 32 niebieskie karty (26 kart założonych przez policję, 5 przez przedstawicieli oświaty, 1 karta założona przez przedstawiciela CUS). Powołano 32 grupy diagnostyczno- pomocowe, które odbyły 38 posiedzeń.

Wspieranie rodziny i system pieczy zastępczej.

Ustawa o wspieraniu rodziny i systemie pieczy zastępczej nałożyła na jednostki samorządowe szereg zadań, w tym obowiązek ich finansowania. Istotne jest, że przy realizacji zadania na poziomie gminy, nie obowiązują żadne kryteria finansowe, co oznacza, że beneficjentem może być każda rodzina, w której występują problemy opiekuńczo – wychowawcze z dziećmi. Gmina zobowiązana jest do tworzenia oraz rozwoju systemu opieki nad dzieckiem poprzez zapewnienie rodzinie przeżywającej trudności wsparcia i pomocy asystenta rodziny oraz dostępu do specjalistycznego poradnictwa, organizowania szkoleń i tworzenia warunków do działania rodzin wspierających, prowadzenia placówek wsparcia dziennego oraz zapewnienia w nich miejsc dla dzieci.

Ustawa o wspieraniu rodziny i systemie pieczy zastępczej jest obszernym aktem prawnym regulującym zasady i formy wspierania rodzin z trudnościami w wypełnianiu funkcji opiekuńczo-wychowawczych i dzieci niedostosowanych społecznie oraz zasady sprawowania pieczy zastępczej. Zadania z zakresu wspierania rodziny i systemu pieczy zastępczej są realizowane zgodnie z zasadą pomocniczości.

Pieczą zastępczą

Zgodnie z ustawą o wspieraniu rodziny i systemie pieczy zastępczej gmina, ze względu na miejsce zamieszkania dziecka przed umieszczeniem go po raz pierwszy w pieczy zastępczej ponosi wydatki na opiekę i wychowanie dziecka umieszczonego w rodzinie zastępczej albo rodzinnym domu dziecka. Na wydatki związane z utrzymaniem dzieci umieszczonych w pieczy zastępczej prowadzonej w formie rodzinnego domu dziecka składają się m. in wydatki na utrzymanie lokalu mieszkalnego lub domu, w którym umieszczone są dzieci, a także opłaty za czynsz, najem, wodę nieczystości stałe i płynne, energię elektryczną i ciepłą, abonament telewizyjny. Na koszt utrzymania dzieci w pieczy składają się również wydatki na pokrycie innych niezbędnych kosztów związanych z potrzebami przyjmowanego do rodziny zastępczej dziecka (np. doposażenie pokoju, w którym przebywa dziecko, dofinansowanie do wypoczynku poza miejscem zamieszkania) lub funkcjonowaniem rodzinnego domu dziecka. Gmina zobowiązana jest do ponoszenia tych kosztów. Koszt utrzymania dzieci w pieczy wyniósł w 2025 r. 721.563,58 zł.

Asystent rodziny

W przypadku, gdy jednostka poweźmie informację o rodzinie przeżywającej trudności w wypełnianiu funkcji opiekuńczo-wychowawczych, pracownik socjalny przeprowadza w tej rodzinie wywiad środowiskowy, na zasadach określonych w ustawie z dnia 12 marca 2004 roku o pomocy społecznej. Po dokonaniu analizy sytuacji rodziny, pracownik socjalny przeprowadzający wywiad środowiskowy wnioskuje do kierownika centrum przydzielenie rodzinie asystenta rodziny.

RAPORT O STANIE GMINY ŁOBEZ ZA ROK 2025

W 2025 r. udało się zatrudnić osobę z odpowiednimi kwalifikacjami do pełnienia funkcji asystenta rodziny. Na koniec 2025 roku asystent rodziny miał pod swoją opieką 10 rodzin, ponieważ od momentu rozpoczęcia współpracy zakończył pracę z 5 rodzinami. Powody zakończenia współpracy były różne m.in. osiągnięcie założonych celów, usamodzielnienie się dzieci przebywających w rodzinie czy też zmiana miejsca zamieszkania przez rodziny. Zauważamy, że co raz więcej rodzin otrzymuje postanowienia z Sądu, gdzie wskazane jest nawiązanie współpracy z asystentem rodziny.

Placówki Wsparcia Dziennego

W strukturach CUS w Łobzie funkcjonuje placówka wsparcia dziennego, która zlokalizowana jest przy Szkole Podstawowej nr 2 w Łobzie.

Naboru dzieci do udziału w zajęciach placówek dokonują wychowawcy klas, pedagog szkolny i nauczyciele w oparciu o informacje o sytuacji rodzinnej lub opinii Poradni Psychologiczno-Pedagogicznej, a także pracownik socjalny i asystent rodziny. Decyzję o skierowaniu do placówki może wydać również sąd. Dzieci mogą być również przyjęte na własną prośbę lub prośbę rodziców lub opiekunów prawnych. Do przyjęcia wychowanka wymagana jest zgoda rodziców/opiekunów prawnych.

Podstawowym kryterium przyjęcia dziecka jest jego sytuacja rodzinna, dysfunkcyjność rodziny, potrzeba wsparcia i opieki, zaburzenia zachowania, zaniedbania wychowawcze i dydaktyczne. Placówka obejmuje opieką do 15 dzieci.

W 2025 r. zajęcia w placówce odbywają się od poniedziałku do środy po 2 godziny dziennie. Zajęcia są nieodpłatne. Każdy z uczestników ma możliwość spożycia jednego posiłku. Zajęcia odbywają się również w dni wolne od nauki, tj. w okresie ferii świątecznych, zimowych, rekolekcji, wakacji.

Celem placówki jest zapewnienie opieki wychowawczej, pomoc w nauce, rozwijanie zainteresowań i uzdolnień wychowanków, rozwijanie zainteresowań oraz łagodzenie niedostatków wychowawczych w rodzinie i eliminowanie zaburzeń zachowania.

Placówka jest bardzo dobrze wyposażona w materiały dydaktyczne, które są wykorzystywane przy pracy z dziećmi oraz w materiały do prowadzenia zajęć plastycznych i technicznych.

Odnosząc się do potrzeb związanych z realizacją zadań w zakresie wspierania rodziny zauważyć trzeba wzrost ilości spraw związanych z realizacją zadań obowiązkowych Gminy z ustawy z dnia 09.06.2011 r. o wspieraniu rodziny i systemie pieczy zastępczej. Potrzebne są znaczne środki finansowe na współfinansowanie pobytu dzieci w rodzinach zastępczych, placówce opiekuńczo-wychowawczej.

Karta Dużej Rodziny, Zachodniopomorska Karta Rodziny oraz Zachodniopomorska Karta Seniora

Ogólnopolska Karta Dużej Rodziny to system zniżek dla rodzin wielodzietnych. Prawo do posiadania Karty przysługuje członkowi rodziny wielodzietnej, przez którą rozumie się rodzinę, w której rodzic (rodzice) lub małżonek rodzica mają lub mieli na utrzymaniu łącznie co najmniej troje dzieci bez względu na ich wiek.

Karta Dużej Rodziny oferuje system zniżek oraz dodatkowych uprawnień. Jej posiadacze mają możliwość korzystania z katalogu oferty kulturalnej, rekreacyjnej czy transportowej na terenie całego kraju. Zniżki oferują nie tylko instytucje publiczne, ale również przedsiębiorcy prywatni. Przystępując do programu zyskują prawo do posługiwania się znakiem „Tu honorujemy Kartę Dużej Rodziny”.

W 2025 r. wydano łącznie 103 karty.

Wsparciem Zachodniopomorskiej Karty Rodziny objęte są rodziny z minimum dwojgiem dzieci, z terenu województwa zachodniopomorskiego. Program Zachodniopomorskich Kart Rodziny ma na celu poprawę sytuacji rodzin. Karta umożliwia korzystanie, na preferencyjnych warunkach, z katalogu ofert: kultury, edukacji, rekreacji, transportu i innych usług oferowanych przez partnerów Programu.

Wsparciem Zachodniopomorskiej Karty Seniora objęte są osoby, które ukończyły 60 lat zamieszkałe na terenie województwa zachodniopomorskiego. Karta umożliwia korzystanie, na preferencyjnych warunkach, z katalogu ofert: kultury, edukacji, rekreacji, transportu i innych usług oferowanych przez partnerów Programu.

Karty wydawane są bezpłatnie.

W 2025 roku wydano 8 Zachodniopomorskich Kart Rodziny i 62 Zachodniopomorskie Karty Seniora.

9. Współpraca z innymi społecznościami samorządowymi

9.1. Porozumienia międzygminne

W 2025 r. Gmina Łobez nie podpisała nowego porozumienia międzygminnego. Jednakże kontynuowano współpracę z jednostkami samorządu terytorialnego oraz partnerami lokalnymi i regionalnymi w zakresie realizacji wspólnych działań społecznych, kulturalnych, promocyjnych i rozwojowych na rzecz mieszkańców gminy.

9.2. Stowarzyszenia jednostek samorządu terytorialnego

LOKALNA ORGANIZACJA TURYSTYCZNA POWIATU ŁOBESKIEGO (OD 2012 ROKU)

Lokalna Organizacja Turystyczna Powiatu Łobeskiego **Zadanie1:**

ŁOBESKIE LATO Z KAJAKIEM NA WILCZEJ PRYZYSTANI W ŁOBZIE

W okresie VII-IX 2025 Stowarzyszenie zrealizowało na zlecenie Gminy Łobez **6 spływów kajakowych i 6 spotkań integracyjnych w plenerze dla 150 mieszkańców gminy Łobez**. Zadanie wykonano w ramach realizacji zadania publicznego z dofinansowaniem w kwocie 15.000 zł ze środków Gminy Łobez i środków własnych LOT Łobez. Uczestnicy skorzystali z bezpłatnych kajaków podczas spływów na trasie Łobez – Unimie lub Łobez – Dalno, mieli zapewnioną opiekę medyczną podczas spływów i ubezpieczenie nnw, transport uczestników z Unimia/ Dalna na Wilczą Przystań w Łobzie, a także poczęstunek grillowy podczas biesiadowania na Wilczej Przystani. Spotkania integracyjne poprzedzono przekazaniem informacji o bieżących działaniach LOT Pow. Łobeskiego.

Partnerzy zadania: Gmina Łobez (dofinansowanie zadania), „Wilcza Przystań” Łobez - Kajaki K. Pykało, KGW Wesołe w Karwowie (organizacja poczęstunku)

Zadanie 2:

WILCZY SPŁYW NA BYLE CZYM NA RZECE REDZE W ŁOBZIE - Współorganizacja spływu Rzeką Regą w centrum miasta Łobez w okolicach Promenady dn. 31.08.2025 w dowolnej kategorii zgodnie z wizją pomysłodawcy: Krzysztof Pykało „Wilcza Przystań” Łobez; udział 6 drużyn pływackich na dowolnym sprzęcie pływającym, wydarzenie poprzedzone **spływem kajakowym (10 drużyn)**, stoiska promocyjne jednostki wojska polskiego ze Świdwina, gastronomia, stoisko promocyjne LOT Pow. Łobeskiego; Wydarzenie z b. dużym zainteresowaniem mieszkańców (udział ok. tysiąca widzów)

Partnerzy: Powiat Łobeski, Gmina Łobez, Nadleśnictwo Łobez, SANEPiD Łobez, OSP Zagórzycy i PSP Łobez (wsparcie bezpieczeństwa podczas spływów, pokaz udzielania I pomocy), Jednostka Wojskowa ze Świdwina (pokaz sprzętu wojskowego, promocja, stoisko)

Zadanie 3:

ŁOBZIUKI – PARASOL DLA KULTURY 2025

- organizacja 1 dniowej imprezy dla mieszkańców Powiatu Łobeskiego, cykl warsztatów rękodzieła artystycznego w Parku Miejskim w Łobzie (30 warsztatów w plenerze, stoiska gastronomiczne, atrakcje towarzyszące); dotacja udzielona przez Powiat Łobeski 25.000 zł w ramach realizacji zadania publicznego

Zadanie 4:

STOISKA PROMOCYJNE LOT POW. ŁOBESKIEGO

Organizacja stoisk podczas regionalnych i powiatowych imprez plenerowych, uatrakcyjniona poprzez udział lokalnych twórców rękodzieła, pisarzy oraz usługodawców z branży turystycznej. LOT zapewnia namiot prezentacyjny oraz wyposażenie w stoły piknikowe i ławki, a zaproszeni wystawcy

RAPORT O STANIE GMINY ŁOBEZ ZA ROK 2025

pomagają w montażu stoiska i organizują wystawy swoich prac. W 2025 r. zorganizowano **10 prezentacji w formie stoisk** podczas wydarzeń:

- ✓ Łobeska Baba Wielkanocna - III 2025 (stoisko promocyjne LOT z udziałem lokalnych rękodzielników i usługodawców turystycznych Kajaki Łobez, WAJ Rent Łobez)
- ✓ Piknik nad Regą” w Łobzie - VI 2025 (partnerskie stoisko z rękodzielnikami z gminy Łobez, Radowa Małego, Dobrej oraz wypożyczalnią sprzętu eventowego WAJrent z Łobza)
- ✓ Łobziuki – Parasol dla Kultury 2025 - 15.06.2025 stoisko rękodzieła, 8 wystawców z terenu pow. łobeskiego,
- ✓ „Święto Ziół” Łowicz Wałecki -15. VIII 2025 (wyjazd 26 mieszkańców powiatu łobeskiego na imprezę w Łowiczu Wałeckim w celu wystawienia 8 stoisk łobeskiego rękodzieła artystycznego; koszty przejazdu pokryte z dofinansowania powiatu łobeskiego)
- ✓ Dożynki Gminne w Dobrej – IX 2025 (prezentacja ulotek LOT, pokaz rękodzieła artystów z gminy Radowo Małe, Dobra, Łobez)
- ✓ Dożynki Gminne w Łobzie – 06.IX.2025 – prezentacje rękodzieła 8 wystawców
- ✓ Lato z Węgorzem – 26 VII 2025 - prezentacje rękodzieła 4 wystawców
- ✓ Siemczyno, gm. Czaplinek –15.09.2025 Projekt Kultura od kuchni prowadzenie warsztatów tematycznych rękodzielniczych, udział w otwarciu wystawy kuchennej w Pałacu; 14 uczestników rękodzielniczy z pow. łobeskiego
- ✓ Barzkowice – 13.09.2025 stoisko rękodzieła - 8 wystawców z pow. łobeskiego;
Barzkowice 11-13.09.2025 - __Promowanie Pow. Łobeskiego poprzez udział łobeskich rękodzielników w XIX MIĘDZYNARODOWEJ WYSTAWIE RĘKODZIEŁA ARTYSTYCZNEGO – AGRO POMERANIA Barzkowice IX 2025. Unikatowe prace **15** twórców z różnych technik rękodzieła naszego powiatu można było podziwiać podczas 3 dniowych prezentacji artystycznych. Koszty wyjazdu na prezentacje pokrył Powiat Łobeski.
- ✓ Łobez- Promenada – 31.08.2025 Stoisko LOT podczas Wilczego Spływu na Byle Czym (materiały promocyjne, upominki)

Zadanie 5:

STACJONARNY KIERMASZ RĘKODZIEŁA ARTYSTYCZNEGO w Łobzie jako działanie integrujące środowisko rękodzielników i promowanie produktu lokalnego na bazie istniejącego Biura LOT. Zaproszono do wystawiania swoich prac lokalnych rękodzielników z terenu gmin Powiatu Łobeskiego, Wystawione na sprzedaż prace cieszyły się dużym zainteresowaniem odwiedzających.

Zadanie 6:

ORGANIZACJA WARSZTATÓW RĘKODZIELA ARTYSTYCZNEGO:

1. WARSZTAT „LAWENDOWA FUSETKA” – warsztat bezpłatny dn. 23.07.2025 dla rękodzielniczek współpracujących z LOT w ramach samodoskonalenia.
2. WARSZTAT FRYWOLITKI - 6 spotkań dla 5 osobowej grupy w GOK Radowo Małe w okresie X-XII 25 (odpłatny).
3. WARSZTAT BOŻONARODZENIOWY „SOJOWA ZAWIESZKA” – grudzień 2025; na zlecenie KGW Siedliczanie w Siedlicach.

Zadanie 7:

ORGANIZACJA SZKOLEŃ DLA ORGANIZACJI POZARZĄDOWYCH POWIATU ŁOBESKIEGO:

1. Nawiązano współpracę ze stowarzyszeniem „CZAS PRZESTRZEŃ TOŻSAMOŚĆ” ze Szczecina w celu współpracy w realizacji projektu AKADEMIA DIALOGU OBYWATELSKIEGO polegającego na SIECIOWANIU ORGANIZACJI. W tym celu:
 - Przeprowadzono rekrutację uczestników z organizacji pozarządowych pow. łobeskiego na KONGRES AKADEMIA DIALOGU OBYWATELSKIEGO - MIELNO 10 - 14.10.2025. W Kongresie z ramienia LOTu wzięło udział 16 członków różnych łobeskich organizacji (3 dniowy Kongres: szkolenia, warsztaty, wyżywienie, noclegi - koszty projektu pokrył organizator tj. Stowarzyszenie CPT o wartości: 16 os. x 620 zł = 9.920 zł)
 - Zorganizowano SPOTKANIE SIECIUJĄCE w Łobzie dn. 12.11.2025 z udziałem 22 uczestników – członków organizacji pozarządowych pow. łobeskiego w celu zapoznania z ofertą stowarzyszenia CPT (wykaz bezpłatnych szkoleń dla ngo). W efekcie 15 organizacji z naszego terenu wypełniło deklarację przystąpienia do sieciującego projektu i każda z organizacji będzie mogła skorzystać ze 100 h bezpłatnych szkoleń on line i innych zadań projektowych (np. udział w wyjazdach studyjnych).
 - Przeprowadzono rekrutację do CYKLU SZKOLEŃ W RAMACH PROJEKTU AKADEMIA DIALOGU OBYWATELSKIEGO. Z terenu pow. łobeskiego w szkoleniach bierze udział 12 osób – przedstawiciele organizacji pozarządowych . Zadanie o wartości: 12 os. x 700 zł = 8.400 zł pokrywa organizator projektu).
 - Uzyskano dodatkowe wsparcie merytoryczne i finansowe na organizację 1 SPOTKANIA SIECIUJĄCEGO W III. 2026 R. o wartości 1.000 zł oraz dofinansowanie 1 wyjazdu studyjnego dla grupy do 10 osób (tematyka i cel wyjazdu do uzgodnienia).

RAPORT O STANIE GMINY ŁOBEZ ZA ROK 2025

2. Na zaproszenie Gminy Radowo Małe **PODJĘTO WSPÓŁPRACĘ PRZY TWORZENIU NOWYCH KGW**. W tym celu w okresie VIII/ IX 2025 :
 - przeprowadzono szkolenie dla sołtysów w GOK Radowo Małe nt formalno prawnych podstaw zakładania i prowadzenia KGW
 - udzielono wsparcia w organizacji zebrań założycielskich KGW lub przygotowaniu dokumentacji rejestracyjnej, w tym: Siedlice, Mołdawin, Radowo W., Borkowo, Orle
3. LOT wprowadził wsparcie dla ngo poprzez DORADZTWO PROJEKTOWE, udzielane przez B. Zarecka, z którego korzystały m. in. takie organizacje jak: Stowarzyszenie Dać Siłę, Stowarzyszenie Maliniec, KGW Wołkowiec, KGW Radowo M., KGW Młodzi Duchem, inne

Zadanie 8:

UDZIAŁ PRZEDSTAWICIELI LOT POW. ŁOBESKIEGO W SZKOLENIACH:

1. Szkolenie organizowane przez LGD CIW w Resku dn. 05.08.2025: ROZWIJANIE DZIAŁALNOŚCI GOSPODARCZEJ Z DOFINANSOWANIEM Z PROW;
2. Szkolenie MOC MAŁYCH SPOŁECZNOŚCI w Łobzie dn.07.08.2025 organizowane przez SZOWES i Pow. Łobeski;
3. Szkolenie SIECIOWANIE NGO w CIS Pasja w Łobzie dn. 02.09.2025;
4. Szkolenie KSIĘGOWOŚĆ NGO organizowane przez SZOWES i CUS RESKO – wrzesień 2025;
5. Szkolenie organizowane przez ZODR Barzkowice w Paprotach od Koszalinem - ZAGRODY EDUKACYJNE,
6. GREMIUM EKSPERTÓW TURYSTYKI W WAŁCZU – grudzień 2025,
Regionów (M. Migdal), dojazd: koszt własny uczestników

Zadanie 9:

ORGANIZACJA ODPLATNYCH WYJAZDÓW DO TEATRU dla mieszkańców pow. łobeskiego:

1. Wyjazd autokarowy do **Klubu XIII Muz w Szczecinie** 07.09.2025 dla 53 uczestników z gminy Łobez i Radowo Małe; sztuka: ZWIĄZEK NA ODLEGŁOŚĆ NIEWIELKĄ
2. Wyjazd autokarowy do **Klubu XIII Muz w Szczecinie** 06.10.2025 dla 35 uczestników z gminy Łobez; sztuka: ZWIĄZEK NA ODLEGŁOŚĆ NIEWIELKĄ

RAPORT O STANIE GMINY ŁOBEZ ZA ROK 2025

3. Wyjazd autokarowy do **Teatru Dramatycznego w Koszalinie** dn. 28.11.2025 dla 47 uczestników z terenu gminy Łobez, Radowo M., Dobra na sztukę CHCESZ SIĘ DOBRZEZ ZABAWIĆ? ZADZWOŃ
4. Wyjazd autokarowy do **Teatru Współczesnego w Szczecinie** DOM NIESPOKOJNEJ STAROŚCI dn. 05.10.2025 dla 52 uczestników z terenu gminy Łobez, Radowo M., Dobra

Zadanie 10:

W 2025 roku LOT **złożył następujące wnioski o wsparcie finansowe dla nowych inicjatyw:**

- **„Zielone Biuro EKO TUR w Łobzie”** – poradnictwo ekoturystyczne dla usługodawców turystycznych pow. łobeskiego, Fundacja Nauka dla Środowiska w Koszalinie; lista rezerwowa
- **„ŁOBESKIE LATO Z KAJAKIEM NA WILCZEJ PRYZYSTANI W ŁOBZIE”** – spływy kajakowe i spotkania integracyjne dla 150 mieszkańców gminy Łobez Gmina Łobez; dotacja uzyskana 15.000,00 zł
- **„ŁOBZIUKI - PARASOL DLA KULTURY 2025”** – organizacja wydarzenia integrującego rękodzielników, warsztaty artystyczne w plenerze, dotacja z Pow. Łobeski 25.000 zł
- **„HISTORIA W ZIEMI ZAGRZEBANA - WARSZTATY ARCHEOLOGICZNE W NIEGRZEBI GM. ŁOBEZ”** Program SPOŁECZNIK, dotacja 6.000,00 zł
- **„WILK SYMBOLEM ZIEMI ŁOBESKIEJ – ORGANIZACJA KONKURSU PAMIĄTKARSKIEGO”**, Program SPOŁECZNIK, lista rezerwowa

Roczna składka z tytułu członkostwa Gminy Łobez w Lokalnej Organizacji Turystycznej Powiatu Łobeskiego wynosi niespełna 6 000,00 zł.

LOKALNA GRUPA DZIAŁANIA CENTRUM INICJATYW WIEJSKICH (OD 2007 ROKU)

W roku 2025 roku LGD CIW przeprowadziła pięć naborów wniosków:

1. 1/2025/ITiR w ramach rozwoju infrastruktury turystycznej i rekreacyjnej,
2. 2/2025/UdMR – w ramach rozwoju przedsiębiorczości poprzez rozwijanie działalności gospodarczej – Usługi dla młodych,
3. 3/2025/UTiRR - w ramach rozwoju przedsiębiorczości poprzez rozwijanie działalności gospodarczej – Usługi Turystyczne i Rekreacyjne z poszanowaniem środowiska,
4. 5/2025/UdMS – w ramach rozwoju przedsiębiorczości poprzez podejmowanie działalności gospodarczej – Usługi dla młodych,
5. 6/2025/UTiRS - w ramach rozwoju przedsiębiorczości poprzez podejmowanie działalności gospodarczej – Usługi Turystyczne i Rekreacyjne z poszanowaniem środowiska,

Wszystkie nabory odbyły się zgodnie z przyjętym Harmonogramem naboru wniosków na rok 2025.

RAPORT O STANIE GMINY ŁOBEZ ZA ROK 2025

Wszystkie zostały przeprowadzone w sposób zgodny z obowiązującymi przepisami prawa i przyjętymi procedurami.

Roczna składka członkowska wynosi 24350,00 zł

9.3. Współpraca z gminnymi Stowarzyszeniami OSP za rok 2025.

Współpraca Gminy Łobez z jednostkami Ochotniczych Straży Pożarnych w 2025 roku miała istotne znaczenie dla zapewnienia bezpieczeństwa mieszkańców oraz utrzymania gotowości operacyjnej jednostek OSP. Realizowane działania obejmowały zarówno bieżące wsparcie organizacyjne i finansowe, jak i również doposażenie jednostek, utrzymanie infrastruktury oraz wspieranie działalności ratowniczej i szkoleniowej strażaków ochotników. Podejmowane działania przyczyniają się do wzmocnienia lokalnego systemu bezpieczeństwa oraz poprawiania sprawności skuteczności działań ratowniczych na terenie Gminy Łobez.

Zadania z zakresu ochrony przeciwpożarowej w Gminie Łobez realizują stowarzyszenia Ochotniczych Straży Pożarnych w Zagórzycach i Boninie. Głównym źródłem finansowania OSP jest budżet gminy. Ustawa o ochotniczych strażach pożarnych określa obowiązki wobec działających na jej terenie ochotniczych straży pożarnych. W art. 10 ustawy o OSP ustawodawca wskazał, że w ramach realizacji zadania własnego w zakresie ochrony przeciwpożarowej **gmina zapewnia**, stosownie do posiadanych sił i środków, ochotniczym strażom pożarnym: obiekty, tereny, pojazdy i sprzęt specjalistyczny, środki ochrony indywidualnej, umundurowanie, w tym umundurowanie wyjściowe, i środki łączności oraz ich utrzymanie, finansowanie szkoleń innych niż wskazane w art. 11 ust. 1 ustawy o OSP oraz szkoleń z zakresu udzielania kwalifikowalnej pierwszej pomocy, ubezpieczenie strażaków ratowników OSP i kandydatów na strażaków ratowników OSP oraz członków i opiekunów młodzieżowych drużyn pożarniczych i dziecięcych drużyn pożarniczych, w tym ubezpieczenie grupowe, od odpowiedzialności cywilnej i od następstw nieszczęśliwych wypadków, podczas wykonywania powierzonych zadań, badania lekarskie strażaków ratowników OSP przeprowadzane w celu stwierdzenia braku przeciwwskazań do udziału w działaniach ratowniczych, badania lekarskie kandydatów na strażaków ratowników OSP przeprowadzane w celu stwierdzenia braku przeciwwskazań do udziału w szkoleniu podstawowym przygotowującym do bezpośredniego udziału w działaniach ratowniczych, wyżywienie strażaków ratowników OSP podczas prowadzenia działań ratowniczych, udziału w działaniach ratowniczych oraz akcjach ratowniczych, udziału w działaniach prowadzonych przez inne służby, inspekcje i strażę trwających co najmniej 6 godzin, a także szkoleniach, ćwiczeniach i zawodach sportowo-pożarniczych trwających co najmniej 8 godzin.

W 2025 r. na rzecz Stowarzyszeń OSP wydatkowano z budżetu gminy Łobez z Rozdziału 754 12 następujące kwoty:

RAPORT O STANIE GMINY ŁOBEZ ZA ROK 2025

- I. **39 060,00 - zł** na wypłaty ekwiwalentu dla strażaków ochotników biorących udział w ćwiczeniach, szkoleniach i akcjach ratowniczych;
- II. **3 400,00 – zł** na badania lekarskie członków OSP Bonin i Zagórzycze i kierowców samochodów uprzywilejowanych;
- III. **11 240,72 – zł** na ubezpieczenie członków OSP; ubezpieczenia mienia i pojazdów pożarniczych i inne opłaty,
- IV. **31 530,00 - zł** na wynagrodzenia z umów – zleceń dla gospodarzy remiz OSP w Boninie i Zagórzycach, Komendanta Miejsko-Gminnego OSP w Łobzie oraz umowa cywilno-prawna na okresową kontrolę budynków remiz i masztu syreny alarmowej na rzecz OSP;
- V. **1781,06 – zł** na ubezpieczenia społeczne i fundusz pracy, PPK z umów pkt. IV;
- VI. **20 588,77 - zł** na zakupy materiałów i wyposażenia – w tym paliw, olejów, części zamiennych do samochodów pożarniczych i sprzętu silnikowego; sprzętu podręcznego pożarniczego , materiałów budowlanych do remontów remiz (3900,00 zł dotacja ze Starostwa Powiatowego w Łobzie na zakup 6 opon do samochodu gaśniczego Renault z OSP Bonin);
- VII. **32 6156,47 - zł** na: gaz, energię elektryczną na potrzeby remiz , wodę dla potrzeb remizy w Zagórzycach i wodę do celów ochrony przeciwpożarowej gminy Łobez;
- VIII. **33 623,06- zł** na: serwis i konserwację oraz naprawę samochodów gaśniczych, sprzętu silnikowego i hydraulicznego do ochrony p-poż, legalizacja gaśnic;
- IX. **12 007,48– zł** na: sprawdzenie przewodów kominowych i wentylacyjnych -OSP Zagórzycze), opłata za dzierżawę zbiornika na gaz propan -OSP Zagórzycze, serwis i naprawy sieci gazowej, badania techniczne 5 samochodów pożarniczych, odbiór odpadów komunalnych, wywóz nieczystości ciekłych remiza OSP Zagórzycze;
- X. **359,64– zł** na: zakup usług telefonii komórkowej – powiadamianie ochotników o akcjach ratowniczych oraz o włamaniach do remizy - OSP Zagórzycze ;
- XI. **1 366,70– zł** zwrot kosztów podróży dla opiekunów remiz w OSP Zagórzycze i OSP Bonin oraz Komendanta M-G ZOSP RP w Łobzie;
- XII. **21 234,87 - zł** na dotacje celowe z budżetu na finansowanie lub dofinansowanie zadań zleconych do realizacji stowarzyszeniom OSP-zakup sprzętu , materiały budowlane
- XIII. **495 757,50 zł – rozbudowa Remizy OSP Zagórzycze**

W sumie w 2025 roku wydatki w rozdziale 754 12 wyniosły 688 946,79 zł

Dodatkowo z Rozdziału 754 95 wydatki wniosły 9 475,24 zł na Dzień Strażaka i Konkurs „Młodzież zapobiega pożarom”

W 2025 r. wydano i rozliczono w obu Stowarzyszeniach OSP:

RAPORT O STANIE GMINY ŁOBEZ ZA ROK 2025

- 60 miesięcznych kart drogowych dla samochodów pożarniczych;
- 168 miesięcznych kart pracy sprzętu silnikowego;

Liczba strażaków ratowników OSP posiadających ubezpieczenia NNW i OC na 2025 r. jest następująca (informacja dotyczy tylko biorących udziału w akcjach ratowniczych, ćwiczeniach oraz w szkoleniach):

- 50 strażaków ratowników OSP w 2 jednostkach – Zagórzycy i Bonin;

W roku 2025 r. na okresowe badania lekarskie zostało skierowanych 7 strażaków ratowników OSP z Zagórzycy

W 2024r. na okresowe badania lekarskie dla kierowców samochodów uprzywilejowanych został skierowany:

- 1 strażak ratownik z OSP Bonin;

Na wyposażeniu jednostek znajdują się :

1. OSP Zagórzycy:

- samochód gaśniczy Mercedes Benz ze zbiornikiem na wodę 3000l i autopompą – *zakupiony w ramach RPO Woj. Zachodniopom.*
- samochód gaśniczy Renault MDB3D-nowy-zakupiony w 2022 r. z dotacji przez OSP Zagórzycy;
- samochód specjalny pożarniczy-9 miejsc Transporter Volkswagen TDI T4–*przekazany w dniu 29.06.2021r OSP Zagórzycy przez Komendę Powiatową PSP w Łobzie*
- motopompa pływająca Niagara;
- motopompa pływająca Niagara 3 MAX;
- motopompy pływającej MAMUT zakup w **2020** r. - dotacja z Powiatu Łobeskiego w wysokości 10 000,00 zł;
- motopompa Tohatsu M 8/8 VC 72 AS;
- pompa szlamowa - 2 szt. ;
- wentylator oddymiający Fogo MW 22 – 2 szt.;
- działko wodno-pianowe Antenor 3000;
- agregat prądowórczy – 2 szt. o mocy 2 kW, 1szt o mocy 6 kW z najaśnicą;
- piły do cięcia drewna, betonu i metalu;

RAPORT O STANIE GMINY ŁOBEZ ZA ROK 2025

- zestaw sprzętu do ratownictwa technicznego (zakupiony w 2013r. z dotacji z KSRG- 45.000,00 zł i dotacji z Gminy Łobez-2.412,00 zł);
- rozpieracza kolumnowy (zakupiony w 2019 r.- dotacja gminy 4 981,00zł, dotacja z KG PSP 7 019,00zł
- sprzęt ratownictwa wodnego/na lód; poduszki powietrzne; radiotelefony(zakupiony w 2017r.- dotacja gminy 3 730,00zł, dotacja z KSRG 26 746,00zł);
- drabina strażacka –(zakupiona w 2017 r.- dotacja gminy 980,00zł, dotacja z MSWiA 4 720,00zł);
- sprężarka;
- armatura pożarnicza zgodna z obowiązującymi normami;
- sprzęt podręczny p-poż;
- ubrania, mundury i wyposażenie indywidualne ochotników strażaków;

2. OSP Bonin:

- samochód gaśniczy Mercedes Benz ze zbiornikiem na wodę 1000l i autopompą;
- samochód RENAULT MASCOTT ze zbiornikiem na wodę 1000l i autopompą- przekazanie z Komendy Powiatowej PSP w Łobzie dla OSP Bonin w **2020** roku;
- motopompa pływającej NIAGARA 2 PLUS zakup w **2020** r.- dotacja gminy -2 000,00 zł, dotacja Ministerstwa Spraw Wewnętrznych i Administracji -3 227,62 zł;
- motopompa pływająca Niagara;
- motopompa pływająca Niagara 2 PLUS;
- motopompa Tohatsu M 8/8 VC 72 AS;
- pompa szlamowa;
- piła do cięcia drewna;
- agregat prądotwórczy Honda-2 kW;
- armatura pożarnicza zgodna z obowiązującymi normami;
- sprzęt podręczny p-poż;
- ubrania, mundury i wyposażenie indywidualne ochotników strażaków;

Informacje o statutowej działalności struktur OSP, działalności ratowniczej, zakupach z dotacji MSWiA znajdują się w sprawozdaniu Zarządu Miejsko – Gminnego ZOSP RP w Łobzie za rok 2025 r. Pozostałe dane na temat bezpieczeństwa przeciwpożarowego znajdują się w informacji Komendy Powiatowej Państwowej Straży Pożarnej w Łobzie za rok 2025r.

RAPORT O STANIE GMINY ŁOBEZ ZA ROK 2025

9.4. Inne formy współdziałania

W 2025 roku Gmina Łobez kontynuowała aktywną współpracę z organizacjami pozarządowymi i stowarzyszeniami, wspólną realizację inicjatyw społecznych, sportowych, kreatywnych oraz profilaktycznych istotnych dla mieszkańców naszej gminy. Realizowane przedsięwzięcia sprzyjały integracji społecznej mieszkańców, wzmożenia ich aktywności zdrowotnej i kulturalnej. W ramach współpracy z innymi społecznościami samorządowymi w poniższej tabeli przedstawiono zrealizowane zadania z zakresu pożytku publicznego w 2025 roku:

Nazwa organizacji	Nazwa zadania	Termin realizacji zadania	Suma przyznana/na umowie	Kwota rozliczona
Okręg Polskiego Związku Wędkarskiego w Szczecinie, ul. Mickiewicza 3, 70-383 Szczecin, Koło „KARAŚ” Nr 29, 73-150 Łobez	Spinningowe zawody wędkarskie Promenada Łobeska o Puchar Burmistrza Łobza – 12 -ta edycja	12.02.2025 r. – 14.03.2025 r.	3 000,00 zł	3 000,00 zł
Okręg Polskiego Związku Wędkarskiego w Szczecinie, ul. Mickiewicza 3, 70-383 Szczecin, Koło „PSTRĄG” Nr 8, 73-150 Łobez	Sportowe zawody wędkarskie Koła PZW nr 8 „PSTRĄG”	01.04.2025 r. – 29.06.2025 r.	10 000,00 zł	10 000,00 zł
Lokalna Organizacja Turystyczna Powiatu Łobeskiego, ul. Kościuszki 3, 73-150 Łobez	Łobeskie lato z kajakiem na Wilczej Przystani	23.07.2025 r. - 30.09.2025 r.	15 000,00 zł	14 750,00 zł
Okręg Polskiego Związku Wędkarskiego w Szczecinie, ul. Mickiewicza 3, 70-383 Szczecin, Koło „KARAŚ” Nr 29, 73-150 Łobez	Rodzinne Zawody Wędkarskie	11.08.2025 r. - 19.09.2025 r.	5 000,00 zł	4 998,40 zł
Stowarzyszenie Strzeleckie Wilkołak,	Zawody Strzeleckie o	01.09.2025 r. – 31.10.2025 r.	5 000,00 zł	5 000,00 zł

RAPORT O STANIE GMINY ŁOBEZ ZA ROK 2025

ul. Niepodległości 36/8, 73-150 Łobez	Puchar Burmistrza Łobza			
Stowarzyszenie "Współlistnienie", Centrum Integracji Społecznej w Łobzie, ul. Drawska 6, 73-150 Łobez	Reintegracja zawodowa i społeczna osób dotkniętych wykluczeniem społecznym w 2025 roku	01.02.2025 r. – 31.12.2025 r.	120 000,00 zł	120 000,00 zł
Stowarzyszenie „MONAR”, ul. Nowolipki 9b, 00-151 Warszawa	Spływ kajakowy dla pacjentów OLTiRU w Grabowie	21.08.2025 r. – 30.09.2025 r.	6 000,00 zł	0,00 zł
Fundacja "PASJA", Tarnowo 1, 73-150 Łobez	Reintegracja zawodowa i społeczna osób dotkniętych wykluczeniem społecznym w 2025 roku	01.02.2025 r. – 31.12.2025 r.	70 000,00 zł	69 885,64 zł
Fundacja „SUPPORT”, ul. Młyńska 22, 73-150 Łobez	Profilaktyka poprzez zabawę i sport	23.07.2025 r. – 30.09.2025 r.	19 900,00 zł	19 898,59 zł
„Stowarzyszenie Łobez Fantastycznie – gry bez prądu”, z siedzibą przy ul. Bema 8/4, 73-150 Łobez	Strefa gier bez prądu	16.06.2025 r. – 07.09.2025 r.	5 600,00 zł	5 600,00 zł
Stowarzyszenie „Kropla Życia”, ul. Strumykowa 3, 73-150 Łobez	Krwiodawstwo w Gminie Łobez 2025 r.	14.02.2025 r. – 31.12.2025 r.	6 000,00 zł	5 995,06 zł
Fundacja „SUPPORT”, ul. Młyńska 22, 73-150 Łobez	Optometryczne badania wzroku	20.10.2025 r. – 30.11.2025 r.	10 000,00 zł	4 305,00 zł
Stowarzyszenie Strzeleckie Wilkołak, ul. Niepodległości 36/8, 73-150 Łobez	Szkolenie z podstaw medycyny taktycznej i ratownictwa pola walki	01.09.2025 r. – 31.10.2025 r.	5 000,00 zł	4 981,91 zł
Polski Związek Niewidomych Okręg	Prelekcja dotycząca	01.10.2025 r. – 31.10.2025 r.	1 500,00 zł	250,00 zł

RAPORT O STANIE GMINY ŁOBEZ ZA ROK 2025

Zachodniopomorski w Szczecinie, Piłsudskiego 37, 70-423 Szczecin	schorzeń narządu wzroku			
---	----------------------------	--	--	--

Tabela nr 38. Zrealizowane zadania z zakresu pożytku publicznego w 2025 roku. Źródło: Urząd Miejski w Łobzie

Łącznie w ramach pożytku publicznego w 2025 r. przekazano organizacjom pozarządowym **282 000,00 zł (rozliczono 268 664,60 zł)**, w tym:

- 1) otwarte konkursy ofert: przyznano 240 900,00 zł (rozliczono 240 066,20 zł),
- 2) tryb małych zleceń: przyznano 41 100,00 zł (rozliczono 28 598,40 zł).

9.5. Współpraca międzynarodowa

W ramach współpracy międzynarodowej w 2025 roku:

- 10-13 lipca 2025 r. Gminę Łobez Łobez odwiedziła oficjalna delegacja z partnerskiej gminy Svalöv ze Szwecji. Wizyta miała charakter roboczo-integracyjny i była połączona ze wspólnym uczestnictwem w koncertach oraz atrakcjach podczas Festiwalu Kalejdoskop Rytmów, czyli nowa odsłona Dni Łobza. Goście mieli okazję nie tylko zobaczyć festiwalowe oblicze Łobza, ale również uczestniczyć w rozmowach dotyczących rozwoju relacji między naszymi samorządami. Przyjacielskie relacje między Gminą Łobez a Gminą Svalöv zostały nawiązane już w 1996 roku, a sformalizowane podpisaniem porozumienia o współpracy 14 stycznia 2000 roku.
- 11-14 września 2025 r, Burmistrz Łobza Piotr Ćwikła odbył rewizytę do Svalöv, która miała na celu rozpoznanie potencjalnych obszarów współpracy, wymianę doświadczeń samorządowych oraz rozmowy dotyczące możliwych wspólnych projektów w zakresie kultury, edukacji, turystyki.
- 19-25 września 2025 r. wyjazd delegacji do gminy Herceg Novi (Czarnogóra). Delegacja udała się do Herceg Novi w celu nawiązania bezpośrednich relacji z przedstawicielami miasta oraz omówienia szczegółów przyszłej umowy partnerskiej. Wizyta miała charakter roboczy i stanowiła istotny etap przygotowań do zawarcia porozumienia obejmującego współpracę w obszarach kultury, edukacji, turystyki, promocji regionów oraz wymiany doświadczeń pomiędzy samorządami.
- 28-30 listopada 2025 r. Burmistrz Łobza Piotr Ćwikła wraz z Przewodniczącym Rady Miejskiej Henrykiem Stankiewiczem odwiedzili niemieckie miasto Melle, gdzie spotkali się z Burmistrzem Juttą Dettmann. Rozmowy dotyczyły dalszej współpracy oraz pielęgnowania historycznych i kulturowych więzi między naszymi miastami. Melle od 1960 roku sprawuje patronat nad dawnym powiatem Kreis Regenwalde. Po reformie administracyjnej w 1972 roku miasto przejęło stały patronat nad tym regionem. Co dwa lata odbywa się tu tradycyjne Regenwalder Treffen, a w lokalnej izbie pamięci przechowywane jest dziedzictwo kulturowe naszego regionu.

RAPORT O STANIE GMINY ŁOBEZ ZA ROK 2025

Podjęmowane przez Burmistrza Łobza oraz Radę Miejską w Łobzie działania w zakresie współpracy między międzynarodowej stanowią istotny element budowania relacji partnerskich, wspierania rozwoju lokalnego oraz promocji Gminy Łobez na arenie międzynarodowej.

Podsumowanie

Szanowni Państwo,

rok 2025 był dla Gminy Łobez czasem intensywnej pracy, realizacji wielu inwestycji oraz działań ukierunkowanych na poprawę jakości życia mieszkańców. Udało się zrealizować szereg ważnych przedsięwzięć infrastrukturalnych, edukacyjnych i społecznych, przeznaczając na to w znacznym stopniu środki zewnętrzne. Modernizowaliśmy szkoły i przedszkole, rozwijaliśmy infrastrukturę wodno-kanalizacyjną, drogową oraz społeczną, dbając jednocześnie o rozwój turystyki i bezpieczeństwa mieszkańców.

Jednak mimo widocznego rozwoju gminy, coraz wyraźniej dostrzegamy problem, który dotyka nie tylko Łobza, ale również wielu samorządów w całej Polsce. Jest nim postępujący niż demograficzny. Liczba mieszkańców naszej gminy systematycznie maleje, spada również liczba urodzeń dzieci. W 2025 roku urodziło się jedynie 57 dzieci, podczas gdy liczba zgonów wyniosła 146 osób. To pokazuje skalę wyzwań, przed którymi stoimy.

Konsekwencje tych zmian są już widoczne w obszarze oświaty. Z roku na rok obserwujemy zmniejszającą się liczbę dzieci uczęszczających do przedszkoli i szkół podstawowych. Oznacza to konieczność podejmowania trudnych decyzji dotyczących organizacji placówek oświatowych oraz racjonalnego planowania wydatków związanych z edukacją. Malejąca liczba uczniów wpływa nie tylko na funkcjonowanie szkół, ale również na przyszłość całej lokalnej społeczności.

Jednocześnie obserwujemy proces starzenia się społeczeństwa. Systematycznie wzrasta liczba mieszkańców w wieku senioralnym, co oznacza, że jako samorząd musimy coraz większą uwagę poświęcać potrzebom osób starszych. Naszym obowiązkiem jest tworzenie warunków do godnego i bezpiecznego życia seniorów poprzez wspieranie działań zmierzających do rozwoju usług zdrowotnych, opiekuńczych i społecznych. Ważne jest również przeciwdziałanie wykluczeniu społecznemu osób starszych oraz wspieranie ich aktywności i integracji w lokalnej społeczności.

Dodatkowym wyzwaniem pozostaje odpływ młodych ludzi do większych miast. Wielu mieszkańców opuszcza gminę w celu kontynuowania nauki i poszukiwania lepszych możliwości zawodowych. Dlatego naszym najważniejszym zadaniem na kolejne lata będzie tworzenie warunków, które zachęcą młodych ludzi do pozostania w Łobzie lub powrotu po zakończeniu edukacji.

Musimy konsekwentnie rozwijać lokalny rynek pracy, wspierać przedsiębiorczość, budownictwo mieszkaniowe oraz inwestować w wysoką jakość usług publicznych. Chcemy, aby Gmina Łobez była miejscem bezpiecznym, nowoczesnym i przyjaznym zarówno dla młodych rodzin, jak i seniorów, oferującym dobre warunki do życia, nauki i pracy.

Wierzę, że dzięki wspólnemu zaangażowaniu mieszkańców, samorządu oraz partnerów społecznych będziemy w stanie skutecznie przeciwdziałać negatywnym skutkom zmian demograficznych i dalej rozwijać naszą gminę z myślą o przyszłych pokoleniach.

Burmistrz Łobza

Piotr Ówikła